ГАЗЕТА МО «ЗАНЕВСКОЕ ГОРОДСКОЕ ПОСЕЛЕНИЕ»

ЗАНЕВСКИЙ ВЕСТНИК

25 октября 2023 № 42 (647)

ЗАНЕВСКОЕ ГОРОДСКОЕ ПОСЕЛЕНИЕ
ВСЕВОЛОЖСКОГО МУНИЦИПАЛЬНОГО РАЙОНА
ЛЕНИНГРАДСКОЙ ОБЛАСТИ

СОВЕТ ДЕПУТАТОВ ЧЕТВЕРТОГО СОЗЫВА

РЕШЕНИЕ

19.10.2023 № 76
гп. Янино-1

О внесении изменений в решение совета депутатов Заневского городского поселения Всеволожского муниципального района Ленинградской области от 20.12.2022 № 56 «О бюджете Заневского городского поселения Всеволожского муниципального района Ленинградской области на 2023 год и на плановый период 2024 и 2025 годов»

В соответствии с пунктом 1 части 1 статьи 14 Федерального закона от 06.10.2003 № 131-ФЗ «Об общих принципах организации местного самоуправления в Российской Федерации», на основании пункта 2 части 1 статьи 20 Устава Заневского городского поселения Всеволожского муниципального района Ленинградской области, статьи 24 Положения о бюджетном процессе в муниципальном образовании «Заневское городское поселение» Всеволожского муниципального района Ленинградской области, рассмотрев представленный администрацией Заневского городского поселения Всеволожского муниципального района Ленинградской области проект изменений в бюджет Заневского городского поселения Всеволожского муниципального района Ленинградской области на 2023 год и на плановый период 2024 и 2025 годов, совет депутатов Заневского городского поселения Всеволожского муниципального района Ленинградской области принял

РЕШЕНИЕ:

1. Внести в решение совета депутатов Заневского городского поселения Всеволожского муниципального района Ленинградской области от 20.12.2022 № 56 «О бюджете Заневского городского поселения Всеволожского муниципального района Ленинградской области на 2023 год и на плановый период 2024 и 2025 годов» (далее – решение) следующие изменения:

1.1. Пункт 1 статьи 1 решения изложить в новой редакции:

«1. Утвердить основные характеристики бюджета Заневского городского поселения Всеволожского муниципального района Ленинградской области на 2023 год:

прогнозируемый общий объем доходов бюджета Заневского городского поселения Всеволожского муниципального района Ленинградской области в сумме 823 838,7 тысяч рублей;

общий объем расходов бюджета Заневского городского поселения Всеволожского муниципального района Ленинградской области в сумме 984 757,5 тысяч рублей;

дефицит бюджета Заневского городского поселения Всеволожского муниципального района Ленинградской области в сумме 160 918,8 тысяч рублей».

1.2. Пункт 2 статьи 1 решения изложить в новой редакции:

«2. Утвердить основные характеристики бюджета Заневского городского поселения Всеволожского муниципального района Ленинградской области на плановый период 2024 и 2025 годов:

прогнозируемый общий объем доходов бюджета Заневского городского поселения Всеволожского муниципального района Ленинградской области на 2024 год в сумме 1 312 471,0 тысяч рублей, на 2025 год в сумме 701 838,6 тысяч рублей;

общий объем расходов бюджета Заневского городского поселения Всеволожского муниципального района Ленинградской области на 2024 год в сумме 1 312 471,0 тысяч рублей, в том числе условно утвержденные расходы в сумме 16 539,1 тысяч рублей, на 2025 год в сумме 701 838,6 тысяч рублей, в том числе условно утвержденные расходы в сумме 34 004,6 тысяч рублей;

дефицит бюджета Заневского городского поселения Всеволожского муниципального района Ленинградской области на 2024 год в сумме 0,0 тысяч рублей, на 2025 год в сумме 0,0 тысяч рублей».

1.3. Пункт 3 статьи 4 решения изложить в новой редакции:

«3. Утвердить объем бюджетных ассигнований Дорожного фонда бюджета Заневского городского поселения Всеволожского муниципального района Ленинградской области:

на 2023 год в сумме 163 852,0 тысяч рублей;
на 2024 год в сумме 98 649,7 тысяч рублей;
на 2025 год в сумме 81 513,7 тысяч рублей».

1.4. Пункт 4 статьи 5 решения изложить в новой редакции:

«4. Утвердить расходы на обеспечение деятельности совета депутатов Заневского городского поселения Всеволожского муниципального района Ленинградской области:

на 2023 год в сумме 10 562,6 тысяч рублей,
на 2024 год в сумме 10 261,5 тысяч рублей,
на 2025 год в сумме 10 261,5 тысяч рублей».

1.5. Пункт 5 статьи 5 решения изложить в новой редакции:

«5. Утвердить расходы на обеспечение деятельности администрации Заневского городского поселения Всеволожского муниципального района Ленинградской области:

на 2023 год в сумме 86 239,7 тысяч рублей,
на 2024 год в сумме 86 870,5 тысяч рублей,
на 2025 год в сумме 86 870,5 тысяч рублей».

1.6. Приложение 1 к решению «Источники внутреннего финансирования дефицита бюджета Заневского городского поселения Всеволожского муниципального района Ленинградской области на 2023 год и на плановый период 2024 и 2025 годов» изложить в новой редакции согласно приложению 1 к настоящему решению.

1.7. Приложение 2 к решению «Доходы бюджета Заневского городского поселения Всеволожского муниципального района Ленинградской области на 2023 год на плановый период 2024 и 2025 годов» изложить в новой редакции согласно приложению 2 к настоящему решению.

1.8. Приложение 3 к решению «Безвозмездные поступления бюджета Заневского городского поселения Всеволожского муниципального района Ленинградской области на 2023 год на плановый период 2024 и 2025 годов» изложить в новой редакции согласно приложению 3 к настоящему решению.

1.9. Приложение 4 к решению «Ведомственная структура расходов бюджета Заневского городского поселения Всеволожского муниципального района Ленинградской области на 2023 год и на плановый период 2024 и 2025 годов» изложить в новой редакции согласно приложению 4 к настоящему решению.

1.10. Приложение 5 к решению «Распределение бюджетных ассигнований по разделам и подразделам классификации расходов бюджетов Заневского городского поселения Всеволожского муниципального района Ленинградской области на 2023 год и на плановый период 2024 и 2025 годов» изложить в новой редакции согласно приложению 5 к настоящему решению.

1.11. Приложение 6 к решению «Распределение бюджетных ассигнований по целевым статьям (муниципальным программам и непрограммным направлениям деятельности), группам видов расходов, разделам и подразделам классификации расходов бюджетов Заневского городского поселения Всеволожского муниципального района Ленинградской области на 2023 год на плановый период 2024 и 2025 годов» изложить в новой редакции согласно приложению 6 к настоящему решению.

1.12. Приложение 7 к решению «Формы, цели и объемы межбюджетных трансфертов из бюджета Заневского городского поселения Всеволожского муниципального района Ленинградской области на 2023 год» изложить в новой редакции согласно приложению 7 к настоящему решению.

2. Настоящее решение подлежит опубликованию в газете «Заневский вестник» и вступает в силу после его официального опубликования.

3. Контроль за исполнением настоящего решения возложить на постоянно действующую депутатскую комиссию по экономической политике, бюджету, налогам и инвестициям.

Глава муниципального образования В.Е. Кондратьев

Приложение 1 к решению
от 19.10.2023 № 76

ИСТОЧНИКИ
внутреннего финансирования дефицита бюджета
Заневского городского поселения Всеволожского муниципального района
Ленинградской области на 2023 год и на плановый период 2024 и 2025 годов

тысяч рублей

Код	Наименование	2023 год	2024 год	2025 год
1	2	3	4	5
000 01 05 00 00 00 0000 000	Изменение остатков средств на счетах по учету средств бюджета	160 918,8	0,0	0,0
000 01 05 02 01 130000 000	Изменение прочих остатков денежных средств бюджетов городских поселений	160 918,8	0,0	0,0
	Всего источников внутреннего финансирования	160 918,8	0,0	0,0

Приложение 2 к решению
от 19.10.2023 № 76

ДОХОДЫ
бюджета Заневского городского поселения
Всеволожского муниципального района Ленинградской области
на 2023 год и на плановый период 2024 и 2025 годов

тысяч рублей

Код	Наименование	2023 год	2024 год	2025 год
1	2	3	4	5
1 00 00000 00 0000 000	НАЛОГОВЫЕ И НЕНАЛОГОВЫЕ ДОХОДЫ	542 171,9	559 582,3	570 964,9
1 01 00000 00 0000 000	НАЛОГИ НА ПРИБЫЛЬ, ДОХОДЫ	185 851,0	194 461,4	200 444,0
1 01 02000 01 0000 110	Налог на доходы физических лиц	185 851,0	194 461,4	200 444,0
1 01 02010 01 0000 110	Налог на доходы физических лиц с доходов, источником которых является налоговый агент, за исключением доходов, в отношении которых исчисление и уплата налога осуществляются в соответствии со статьями 227, 227.1 и 228 Налогового кодекса Российской Федерации	158 301,0	164 600,0	168 300,0
1 01 02020 01 0000 110	Налог на доходы физических лиц с доходов, полученных от осуществления деятельности физическими лицами, зарегистрированными в качестве индивидуальных предпринимателей, нотариусов, занимающихся частной практикой, адвокатов, учредивших адвокатские кабинеты, и других лиц, занимающихся частной практикой в соответствии со статьей 227 Налогового кодекса Российской Федерации	1 200,0	1 261,4	1 324,0
1 01 02030 01 0000 110	Налог на доходы физических лиц с доходов, полученных физическими лицами в соответствии со статьей 228 Налогового кодекса Российской Федерации	15 000,0	16 000,0	17 000,0
1 01 02080 01 0000 110	Налог на доходы физических лиц в части суммы налога, превышающей 650 000 рублей, относящейся к части налоговой базы, превышающей 5 000 000 рублей (за исключением налога на доходы физических лиц с сумм прибыли контролируемой иностранной компании, в том числе фиксированной прибыли контролируемой иностранной компании)	9 000,0	10 000,0	11 000,0
1 01 02090 01 0000 110	Налог на доходы физических лиц с сумм прибыли контролируемой иностранной компании, полученной физическими лицами, признаваемыми контролирующими лицами этой компании, перешедшими на особый порядок уплаты на основании подачи в налоговый орган соответствующего уведомления (в части суммы налога, не превышающей 650 000 рублей)	350,0	400,0	420,0
1 01 02110 01 0000 110	Налог на доходы физических лиц с сумм прибыли контролируемой иностранной компании, полученной физическими лицами, признаваемыми контролирующими лицами этой компании, перешедшими на особый порядок уплаты на основании подачи в налоговый орган соответствующего уведомления (в части суммы налога, превышающей 650 000 рублей)	2 000,0	2 200,0	2 400,0
1 03 00000 00 0000 000	НАЛОГИ НА ТОВАРЫ (РАБОТЫ, УСЛУГИ), РЕАЛИЗУЕМЫЕ НА ТЕРРИТОРИИ РОССИЙСКОЙ ФЕДЕРАЦИИ	3 008,2	3 008,2	3 008,2
1 03 02000 01 0000 110	Акцизы по подакцизным товарам (продукции), производимым на территории Российской Федерации	3 008,2	3 008,2	3 008,2
1 03 02231 01 0000 110	Доходы от уплаты акцизов на дизельное топливо, подлежащие распределению между бюджетами субъектов Российской Федерации и местными бюджетами с учетом установленных дифференцированных нормативов отчислений в местные бюджеты	1 400,0	1 400,0	1 400,0
1 03 02241 01 0000 110	Доходы от уплаты акцизов на моторные масла для дизельных и (или) карбюраторных (инжекторных) двигателей, подлежащие распределению между бюджетами субъектов Российской Федерации и местными бюджетами с учетом установленных дифференцированных нормативов отчислений в местные бюджеты	8,2	8,2	8,2
1 03 02251 01 0000 110	Доходы от уплаты акцизов на автомобильный бензин, подлежащие распределению между бюджетами субъектов Российской Федерации и местными бюджетами с учетом установленных дифференцированных нормативов отчислений в местные бюджеты	1 600,0	1 600,0	1 600,0
1 06 00000 00 0000 000	НАЛОГИ НА ИМУЩЕСТВО	303 000,0	311 800,0	317 200,0
1 06 01000 00 0000 110	Налог на имущество физических лиц	60 000,0	60 000,0	60 000,0
1 06 01030 13 0000 110	Налог на имущество физических лиц, взимаемый по ставкам, применяемым к объектам налогообложения, расположенным в границах городских поселений	60 000,0	60 000,0	60 000,0
1 06 06000 00 0000 110	Земельный налог	243 000,0	251 800,0	257 200,0
1 06 06033 13 0000 110	Земельный налог с организаций, обладающих земельным участком,	200 000,0	207 800,0	212 200,0

Код	Наименование	2023 год	2024 год	2025 год
1	2	3	4	5
	расположенным в границах городских поселений			
1 06 06043 13 0000 110	Земельный налог с физических лиц, обладающих земельным участком, расположенным в границах городских поселений	43 000,0	44 000,0	45 000,0
Итого налоговые доходы:		491 859,2	509 269,6	520 652,2
1 11 00000 00 0000 000	ДОХОДЫ ОТ ИСПОЛЬЗОВАНИЯ ИМУЩЕСТВА, НАХОДЯЩЕГОСЯ В ГОСУДАРСТВЕННОЙ И МУНИЦИПАЛЬНОЙ СОБСТВЕННОСТИ	44 312,7	44 312,7	44 312,7
1 11 05000 00 0000 120	Доходы, получаемые в виде арендной либо иной платы за передачу в возмездное пользование государственного и муниципального имущества (за исключением имущества бюджетных и автономных учреждений, а также имущества государственных и муниципальных унитарных предприятий, в том числе казенных)	43 882,7	43 882,7	43 882,7
1 11 05013 13 0000 120	Доходы, получаемые в виде арендной платы за земельные участки, государственная собственность на которые не разграничена и которые расположены в границах городских поселений, а также средства от продажи права на заключение договоров аренды указанных земельных участков	7 500,0	7 500,0	7 500,0
1 11 05025 13 0000 120	Доходы, получаемые в виде арендной платы, а также средства от продажи права на заключение договоров аренды за земли, находящиеся в собственности городских поселений (за исключением земельных участков муниципальных бюджетных и автономных учреждений)	31 133,3	31 133,3	31 133,3
1 11 05075 13 0000 120	Доходы от сдачи в аренду имущества, составляющего казну городских поселений (за исключением земельных участков)	5 249,4	5 249,4	5 249,4
1 11 09045 13 0000 120	Прочие поступления от использования имущества, находящегося в собственности городских поселений (за исключением имущества муниципальных бюджетных и автономных учреждений, а также имущества муниципальных унитарных предприятий, в том числе казенных)	430,0	430,0	430,0
1 14 00000 00 0000 000	ДОХОДЫ ОТ ПРОДАЖИ МАТЕРИАЛЬНЫХ И НЕМАТЕРИАЛЬНЫХ АКТИВОВ	6 000,0	6 000,0	6 000,0
1 14 06013 13 0000 430	Доходы от продажи земельных участков, государственная собственность на которые не разграничена и которые расположены в границах городских поселений	5 000,0	5 000,0	5 000,0
1 14 06313 13 0000 430	Плата за увеличение площади земельных участков, находящихся в частной собственности, в результате перераспределения таких земельных участков и земель (или) земельных участков, государственная собственность на которые не разграничена и которые расположены в границах городских поселений	1 000,0	1 000,0	1 000,0
Итого неналоговые доходы:		50 312,7	50 312,7	50 312,7
2 00 00000 00 0000 000	БЕЗВОЗМЕЗДНЫЕ ПОСТУПЛЕНИЯ	281 666,8	752 888,7	130 873,7
2 02 00000 00 0000 000	БЕЗВОЗМЕЗДНЫЕ ПОСТУПЛЕНИЯ ОТ ДРУГИХ БЮДЖЕТОВ БЮДЖЕТНОЙ СИСТЕМЫ РОССИЙСКОЙ ФЕДЕРАЦИИ	281 666,8	752 888,7	130 873,7
ВСЕГО ДОХОДОВ		823 838,7	1 312 471,0	701 838,6

Приложение 3 к решению
от 19.10.2023 № 76

БЕЗВОЗМЕЗДНЫЕ ПОСТУПЛЕНИЯ
бюджета Заневского городского поселения
Всеволожского муниципального района Ленинградской области
на 2023 год на плановый период 2024 и 2025 годов

тысяч рублей

Код бюджетной классификации	Источники доходов	2023 год	2024 год	2025 год
1	2	3	4	5
2 00 00000 00 0000 000	БЕЗВОЗМЕЗДНЫЕ ПОСТУПЛЕНИЯ	281 666,8	752 888,7	130 873,7
2 02 00000 00 0000 000	БЕЗВОЗМЕЗДНЫЕ ПОСТУПЛЕНИЯ ИЗ ДРУГИХ БЮДЖЕТОВ БЮДЖЕТНОЙ СИСТЕМЫ РОССИЙСКОЙ ФЕДЕРАЦИИ	281 666,8	752 888,7	130 873,7
2 02 10000 00 0000 150	ДОТАЦИИ БЮДЖЕТАМ БЮДЖЕТНОЙ СИСТЕМЫ РОССИЙСКОЙ ФЕДЕРАЦИИ	94 273,6	101 979,6	109 126,5
2 02 16001 13 0000 150	Дотации бюджетам городских поселений на выравнивание бюджетной обеспеченности	94 273,6	101 979,6	109 126,5
2 02 20000 00 0000 150	СУБСИДИИ БЮДЖЕТАМ БЮДЖЕТНОЙ СИСТЕМЫ РОССИЙСКОЙ ФЕДЕРАЦИИ (МЕЖБЮДЖЕТНЫЕ СУБСИДИИ)	134 144,0	63 581,7	19 339,8
2 02 25021 13 0000 150	Субсидии бюджетам городских поселений на реализацию мероприятий по стимулированию программ развития	90 834,7	48 344,3	16 888,3

>>> стр. 4

ГОРЯЧАЯ ЛИНИЯ ПРОЕКТА «МЫ ВМЕСТЕ»:

8-800-200-34-11

В НАСТОЯЩИЙ МОМЕНТ НА ГОРЯЧЕЙ ЛИНИИ ОТКРЫТО ТРИ НАПРАВЛЕНИЯ: ОПЕРАТОРЫ ПОЛУЧАЮТ ТЫСЯЧИ ЗАЯВОК НА ОКАЗАНИЕ АДРЕСНОЙ, ПСИХОЛОГИЧЕСКОЙ И ЮРИДИЧЕСКОЙ ПОМОЩИ ВОЕННОСЛУЖАЩИМ И ИХ СЕМЬЯМ.

<<< стр. 3

	жилищного строительства субъектов Российской Федерации			
2 02 25555 13 0000 150	Субсидии бюджетам городских поселений на поддержку государственных программ субъектов Российской Федерации и муниципальных программ формирования современной городской среды	27 015,5		
2 02 29999 00 0000 150	Прочие субсидии бюджетам городских поселений	16 293,8	15 237,4	2 451,5
2 02 29999 13 0000 150	Прочие субсидии бюджетам городских поселений на поддержку деятельности молодежных общественных организаций, объединений, содействие трудовой адаптации и занятости молодежи	288,7	291,6	194,6
2 02 29999 13 0000 150	Прочие субсидии бюджетам городских поселений на реализацию областного закона от 28.12.2018 № 147-оз «О старостах сельских населенных пунктов Ленинградской области и содействии участию населения в осуществлении местного самоуправления в иных формах на частях	800,6		
	территорий муниципальных образований Ленинградской области» (ППМИ)			
2 02 29999 13 0000 150	Прочие субсидии бюджетам городских поселений на реализацию областного закона от 15.01.2018 № 3-оз «О содействии участию населения в осуществлении местного самоуправления в иных формах на территориях административных центров и городских поселков муниципальных образований Ленинградской области» (ППМИ)	2 101,0		
2 02 29999 13 0000 150	Прочие субсидии бюджетам городских поселений на реализацию мероприятий по проведению капитального ремонта спортивных объектов		12 666,1	
2 02 29999 13 0000 150	Прочие субсидии бюджетам городских поселений на обеспечение стимулирующих выплат работникам муниципальных учреждений культуры Ленинградской области	2 043,0	1 657,7	1 657,7
2 02 29999 13 0000 150	Прочие субсидии бюджетам городских поселений на обеспечение уровня	622,0	622,0	599,2
	финансирования организаций, осуществляющих спортивную подготовку в соответствии с требованиями федеральных стандартов спортивной подготовки			
2 02 29999 13 0000 150	Прочие субсидии бюджетам городских поселений на поддержку развития общественной инфраструктуры муниципального значения	10 438,5		
2 02 30000 00 0000 150	СУБВЕНЦИИ БЮДЖЕТАМ БЮДЖЕТНОЙ СИСТЕМЫ РОССИЙСКОЙ ФЕДЕРАЦИИ	2 230,1	2 327,4	2 407,5
2 02 30024 13 0000 150	Субвенции бюджетам городских поселений на выполнение передаваемых полномочий субъектов Российской Федерации	28,2	28,2	28,2
2 02 35118 13 0000 150	Субвенции бюджетам городских поселений на осуществление первичного воинского учета на территориях, где отсутствуют военные комиссариаты	2 201,9	2 299,2	2 379,3
2 02 40000 00 0000 150	ИНЫЕ МЕЖБЮДЖЕТНЫЕ ТРАНСФЕРТЫ	51 019,2	585 000,0	
2 02 49999 00 0000 150	Прочие межбюджетные трансферты, передаваемые бюджетам	51 019,2	585 000,0	
2 02 49999 13 0000 150	Прочие межбюджетные	50 000,0	385 000,0	
	трансферты, передаваемые бюджетам городских поселений на благоустройство и озеленение территории в связи с проведением мероприятий, связанных с празднованием очередной годовщины образования Ленинградской области			
2 02 49999 13 0000 150	Прочие межбюджетные трансферты, передаваемые бюджетам городских поселений на подготовку и проведение мероприятий, посвященных Дню образования Ленинградской области		200 000,0	
2 02 49999 13 0000 150	Прочие межбюджетные трансферты, передаваемые бюджетам городских поселений на реализацию мероприятий по ликвидации несанкционированных свалок	1 019,2		

ЕДИНЫЙ КОНТАКТ-ЦЕНТР СОЦИАЛЬНОГО ФОНДА РОССИИ:

8-800-1-00000-1

Приложение 4 к решению
от 19.10.2023 № 76

Ведомственная структура
расходов бюджета Заневского городского поселения
Всеволожского муниципального района Ленинградской области
на 2023 год и на плановый период 2024 и 2025 годов

тысяч рублей

Наименование	Мин	Рз	ПР	ЦСР	ВР	2023 год	2024 год	2025 год
1	2	3	4	5	6	7	8	9
АДМИНИСТРАЦИЯ ЗАНЕВСКОГО ГОРОДСКОГО ПОСЕЛЕНИЯ ВСЕВОЛОЖСКОГО МУНИЦИПАЛЬНОГО РАЙОНА ЛЕНИНГРАДСКОЙ ОБЛАСТИ	001					974 092,0	1 285 670,4	657 572,5
ОБЩЕГОСУДАРСТВЕННЫЕ ВОПРОСЫ	001	01	00			227 270,3	172 967,7	169 559,0
Функционирование Правительства Российской Федерации, высших исполнительных органов государственной власти субъектов Российской Федерации, местных администраций	001	01	04			89 270,5	86 870,5	86 870,5
Расходы бюджета на обеспечение деятельности омсу Заневского городского поселения	001	01	04	78.0.00.00000		89 270,5	86 870,5	86 870,5
Непрограммные расходы бюджета на обеспечение деятельности главы администрации Заневского городского поселения	001	01	04	78.0.02.00000		3 123,9	3 623,9	3 623,9
Текущие расходы бюджета Заневского городского поселения на обеспечение деятельности муниципальных учреждений	001	01	04	78.0.02.10000		3 123,9	3 623,9	3 623,9
Расходы бюджета на выплаты по оплате труда работников омсу Заневского городского поселения	001	01	04	78.0.02.10001		3 123,9	3 623,9	3 623,9
Расходы бюджета на выплаты по оплате труда работников омсу Заневского городского поселения (Расходы на выплаты персоналу в целях обеспечения выполнения функций государственными (муниципальными) органами, казенными учреждениями, органами управления государственными внебюджетными фондами)	001	01	04	78.0.02.10001	100	3 123,9	3 623,9	3 623,9
Непрограммные расходы бюджета на обеспечение деятельности омсу-администрации Заневского городского поселения	001	01	04	78.0.03.00000		83 115,8	83 246,6	83 246,6
Текущие расходы бюджета Заневского городского поселения на обеспечение деятельности муниципальных учреждений	001	01	04	78.0.03.10000		83 115,8	83 246,6	83 246,6
Расходы на выплаты персоналу государственных (муниципальных) органов	001	01	04	78.0.03.10001		78 880,4	79 011,2	79 011,2
Расходы на выплаты персоналу государственных (муниципальных) органов (Расходы на выплаты персоналу в целях обеспечения выполнения функций государственными (муниципальными) органами, казенными учреждениями, органами управления государственными внебюджетными фондами)	001	01	04	78.0.03.10001	100	78 880,4	79 011,2	79 011,2
Расходы на обеспечение функций омсу Заневского городского поселения	001	01	04	78.0.03.10002		4 235,4	4 235,4	4 235,4
Расходы на обеспечение функций омсу Заневского городского поселения (Закупка товаров, работ и услуг для обеспечения государственных (муниципальных) нужд)	001	01	04	78.0.03.10002	200	4 180,4	4 180,4	4 180,4
Расходы на обеспечение функций омсу Заневского городского поселения (Иные бюджетные ассигнования)	001	01	04	78.0.03.10002	800	55,0	55,0	55,0
Расходы бюджета по передаче в бюджет муниципального района из бюджета поселения на осуществление части полномочий по решению вопросов местного значения в соответствии с заключенными соглашениями	001	01	04	78.0.05.00000		3 030,8		
Текущие расходы бюджета Заневского городского поселения на обеспечение деятельности муниципальных учреждений	001	01	04	78.0.05.10000		3 030,8		
Расходы на передачу полномочий по формированию, исполнению бюджета Заневского городского поселения бюджету Всеволожского муниципального района Ленинградской области	001	01	04	78.0.05.10008		1 105,6		
Расходы на передачу полномочий по формированию, исполнению бюджета Заневского городского поселения бюджету Всеволожского муниципального района Ленинградской области (Межбюджетные трансферты)	001	01	04	78.0.05.10008	500	1 105,6		
Расходы на передачу полномочий по реализации жилищных программ Заневского городского поселения с правом разработки административных регламентов бюджету Всеволожского муниципального района Ленинградской области	001	01	04	78.0.05.10010		253,8		
Расходы на передачу полномочий по реализации жилищных программ Заневского городского поселения с правом разработки административных регламентов бюджету Всеволожского муниципального района Ленинградской области (Межбюджетные трансферты)	001	01	04	78.0.05.10010	500	253,8		
Расходы по передаче части полномочий в сфере земельного законодательства Заневского городского поселения бюджету Всеволожского муниципального района Ленинградской области	001	01	04	78.0.05.10012		1 671,5		
Расходы по передаче части полномочий в сфере земельного законодательства Заневского городского поселения бюджету Всеволожского муниципального района Ленинградской области (Межбюджетные трансферты)	001	01	04	78.0.05.10012	500	1 671,5		
Резервные фонды	001	01	11			3 000,0	3 000,0	3 000,0
Непрограммные расходы бюджета Заневского городского поселения	001	01	11	79.0.00.00000		3 000,0	3 000,0	3 000,0
Расходы бюджета по формированию резервных фондов	001	01	11	79.0.02.00000		3 000,0	3 000,0	3 000,0
Текущие расходы бюджета Заневского городского поселения на обеспечение деятельности муниципальных учреждений	001	01	11	79.0.02.10000		3 000,0	3 000,0	3 000,0
Резервные фонды омсу	001	01	11	79.0.02.19999		3 000,0	3 000,0	3 000,0
Резервные фонды омсу (Иные бюджетные ассигнования)	001	01	11	79.0.02.19999	800	3 000,0	3 000,0	3 000,0
Другие общегосударственные вопросы	001	01	13			134 999,8	83 097,1	79 688,4
Муниципальная программа «Развитие территорий, на которых осуществляются иные формы местного самоуправления»	001	01	13	07.0.00.00000		1 022,6	1 022,6	1 022,6
Комплекс процессных мероприятий муниципальной программы «Развитие территорий, на которых осуществляются иные формы местного самоуправления»	001	01	13	07.4.00.00000		1 022,6	1 022,6	1 022,6
Комплекс процессных мероприятий «Комплексное развитие и благоустройство территорий, на которых осуществляются иные формы местного самоуправления»	001	01	13	07.4.01.00000		1 022,6	1 022,6	1 022,6
Выплата материального стимулирования (членам общественного совета) на исполнение полномочий	001	01	13	07.4.01.10003		1 022,6	1 022,6	1 022,6
Выплата материального стимулирования (членам общественного совета) на исполнение полномочий (Закупка товаров, работ и услуг для обеспечения государственных (муниципальных) нужд)	001	01	13	07.4.01.10003	200	1 022,6	1 022,6	1 022,6
Непрограммные расходы бюджета Заневского городского поселения	001	01	13	79.0.00.00000		133 977,2	82 074,6	78 665,9
Расходы бюджета на финансовое обеспечение муниципальных учреждений Заневского городского поселения	001	01	13	79.0.01.00000		130 017,0	78 314,6	74 905,9
Текущие расходы бюджета Заневского городского поселения на обеспечение деятельности муниципальных учреждений	001	01	13	79.0.01.10000		130 017,0	78 314,6	74 905,9
Расходы бюджета на обеспечение выполнения функций муниципального казенного учреждения «Центр оказания услуг»	001	01	13	79.0.01.15000		130 017,0	78 314,6	74 905,9
Расходы бюджета на обеспечение выполнения функций муниципального казенного учреждения «Центр оказания услуг» (Расходы на выплаты персоналу в целях обеспечения выполнения функций государственными (муниципальными) органами, казенными учреждениями, органами управления государственными внебюджетными фондами)	001	01	13	79.0.01.15000	100	48 725,9	48 911,2	48 911,2
Расходы бюджета на обеспечение выполнения функций муниципального казенного учреждения «Центр оказания услуг» (Закупка товаров, работ и услуг для обеспечения государственных (муниципальных) нужд)	001	01	13	79.0.01.15000	200	41 401,1	25 704,7	25 704,7
Расходы бюджета на обеспечение выполнения функций муниципального казенного учреждения «Центр оказания услуг» (Капитальные вложения в объекты государственной (муниципальной) собственности)	001	01	13	79.0.01.15000	400	39 600,0	3 408,7	
Расходы бюджета на обеспечение выполнения функций муниципального казенного учреждения «Центр оказания услуг» (Иные бюджетные ассигнования)	001	01	13	79.0.01.15000	800	290,0	290,0	290,0
Расходы бюджета по перечислению взносов, сборов и иных платежей, а также уплате прочих налогов	001	01	13	79.0.06.00000		441,2	125,0	125,0
Текущие расходы бюджета Заневского городского поселения на обеспечение деятельности муниципальных учреждений	001	01	13	79.0.06.10000		441,2	125,0	125,0
Прочие расходы бюджета Заневского городского поселения	001	01	13	79.0.06.19900		441,2	125,0	125,0
Расходы бюджета на перечисление ежегодных членских взносов в Совет МО	001	01	13	79.0.06.19903		225,2	25,0	25,0
Расходы бюджета на перечисление ежегодных членских взносов в Совет МО (Иные бюджетные ассигнования)	001	01	13	79.0.06.19903	800	225,2	25,0	25,0
Расходы бюджета на уплату прочих налогов, сборов и иных платежей	001	01	13	79.0.06.19904		215,9	100,0	100,0
Расходы бюджета на уплату прочих налогов, сборов и иных платежей (Закупка товаров, работ и услуг для обеспечения государственных (муниципальных) нужд)	001	01	13	79.0.06.19904	200	112,6		
Расходы бюджета на уплату прочих налогов, сборов и иных платежей (Иные бюджетные ассигнования)	001	01	13	79.0.06.19904	800	103,3	100,0	100,0
Расходы бюджета на проведение муниципальных районных мероприятий, оздоровительных кампаний, приобретению (изготовлению) подарочной и сувенирной продукции и иные расходы	001	01	13	79.0.07.00000		2 284,1	2 400,0	2 400,0
Расходы бюджета на реализацию мероприятий муниципальных программ, реализуемых на территории Заневского городского поселения	001	01	13	79.0.07.20000		2 284,1	2 400,0	2 400,0
Мероприятия в рамках реализации непрограммных расходов бюджета Заневского городского поселения	001	01	13	79.0.07.29900		2 284,1	2 400,0	2 400,0
Расходы бюджета на обеспечение проведения мероприятий	001	01	13	79.0.07.29901		2 284,1	2 400,0	2 400,0
Расходы бюджета на обеспечение проведения мероприятий (Закупка товаров, работ и услуг для обеспечения государственных (муниципальных) нужд)	001	01	13	79.0.07.29901	200	2 284,1	2 400,0	2 400,0
Расходы бюджета на оказание различных видов адресной социальной помощи, направленных на повышение благосостояния граждан пожилого возраста и инвалидов	001	01	13	79.0.09.00000		100,0	100,0	100,0
Текущие расходы бюджета Заневского городского поселения на обеспечение деятельности муниципальных учреждений	001	01	13	79.0.09.10000		100,0	100,0	100,0
Прочие расходы бюджета Заневского	001	01	13	79.0.09.19900		100,0	100,0	100,0

городского поселения								
Расходы бюджета на оказание материальной помощи гражданам, оказавшимся в трудной жизненной ситуации	001	01	13	79.0.09.19907		100,0	100,0	100,0
Расходы бюджета на оказание материальной помощи гражданам, оказавшимся в трудной жизненной ситуации (Социальное обеспечение и иные выплаты населению)	001	01	13	79.0.09.19907	300	100,0	100,0	100,0
Расходы бюджета на пресечение нарушений законодательства в сфере благоустройства территории Заневского городского поселения	001	01	13	79.0.10.00000		710,0	710,0	710,0
Прочие расходы бюджета Заневского городского поселения	001	01	13	79.0.10.10000		710,0	710,0	710,0
Расходы бюджета на выявление и демонтаж нестационарных торговых объектов на территории Заневского городского поселения	001	01	13	79.0.10.10001		710,0	710,0	710,0
Расходы бюджета на выявление и демонтаж нестационарных торговых объектов на территории Заневского городского поселения (Закупка товаров, работ и услуг для обеспечения государственных (муниципальных) нужд)	001	01	13	79.0.10.10001	200	710,0	710,0	710,0
Расходы бюджета на поощрение за заслуги в развитии местного самоуправления Заневского городского	001	01	13	79.0.15.00000		425,0	425,0	425,0

поселения								
Текущие расходы бюджета Заневского городского поселения на обеспечение деятельности муниципальных учреждений	001	01	13	79.0.15.10000		425,0	425,0	425,0
Расходы бюджета на выплату единовременного вознаграждения при вручении почетной грамоты главы Заневского городского поселения	001	01	13	79.0.15.10005		150,0	150,0	150,0
Расходы бюджета на выплату единовременного вознаграждения при вручении почетной грамоты главы Заневского городского поселения (Социальное обеспечение и иные выплаты населению)	001	01	13	79.0.15.10005	300	150,0	150,0	150,0
Расходы бюджета на выплату единовременного вознаграждения при вручении почетной грамоты администрации Заневского городского поселения	001	01	13	79.0.15.10006		125,0	125,0	125,0
Расходы бюджета на выплату единовременного вознаграждения при вручении почетной грамоты администрации Заневского городского поселения (Социальное обеспечение и иные выплаты населению)	001	01	13	79.0.15.10006	300	125,0	125,0	125,0
Расходы бюджета на выплату единовременного вознаграждения при присвоении звания «Почетный житель муниципального образования «Заневское	001	01	13	79.0.15.10011		150,0	150,0	150,0

городское поселение» Всеволожского муниципального района Ленинградской области»								
Расходы бюджета на выплату единовременного вознаграждения при присвоении звания «Почетный житель муниципального образования «Заневское городское поселение» Всеволожского муниципального района Ленинградской области» (Социальное обеспечение и иные выплаты населению)	001	01	13	79.0.15.10011	300	150,0	150,0	150,0
НАЦИОНАЛЬНАЯ ОБОРОНА	001	02	00			2 201,9	2 299,2	2 379,3
Мобилизационная и вневойсковая подготовка	001	02	03			2 201,9	2 299,2	2 379,3
Непрограммные расходы бюджета Заневского городского поселения	001	02	03	79.0.00.00000		2 201,9	2 299,2	2 379,3
Расходы бюджета на обеспечение выполнения омсу Заневского городского поселения отдельных государственных полномочий РФ	001	02	03	79.0.03.00000		2 201,9	2 299,2	2 379,3
Расходы на осуществление первичного воинского учета на территориях, где отсутствуют военные комиссариаты	001	02	03	79.0.03.51180		2 201,9	2 299,2	2 379,3
Расходы на осуществление первичного воинского учета на территориях, где отсутствуют военные комиссариаты (Расходы на выплаты персоналу в целях обеспечения выполнения функций государственными (муниципальными)	001	02	03	79.0.03.51180	100	2 201,9	2 299,2	2 379,3

органами, казенными учреждениями, органами управления государственными внебюджетными фондами)								
НАЦИОНАЛЬНАЯ БЕЗОПАСНОСТЬ И ПРАВООХРАНИТЕЛЬНАЯ ДЕЯТЕЛЬНОСТЬ	001	03	00			9 158,1	9 383,2	8 738,2
Гражданская оборона	001	03	09			5 719,9	6 255,0	5 510,0
Муниципальная программа «Безопасность Заневского городского поселения Всеволожского муниципального района Ленинградской области»	001	03	09	05.0.00.00000		5 719,9	6 255,0	5 510,0
Комплекс процессных мероприятий муниципальной программы «Безопасность Заневского городского поселения Всеволожского муниципального района Ленинградской области»	001	03	09	05.4.00.00000		5 719,9	6 255,0	5 510,0
Комплекс процессных мероприятий «Гражданская оборона и защита населения и территории от чрезвычайных ситуаций»	001	03	09	05.4.01.00000		3 074,7	3 035,0	3 035,0
Расходы бюджета на организацию и проведение учений и тренировок с персоналом	001	03	09	05.4.01.25001		80,0	100,0	100,0
Расходы бюджета на организацию и проведение учений и тренировок с персоналом (Закупка товаров, работ и услуг для обеспечения государственных (муниципальных) нужд)	001	03	09	05.4.01.25001	200	80,0	100,0	100,0
Расходы бюджета по созданию и пополнению запасов средств	001	03	09	05.4.01.25002		237,0	250,0	250,0

индивидуальной защиты, материально-технических, медицинских и других средств								
Расходы бюджета по созданию и пополнению запасов средств индивидуальной защиты, материально-технических, медицинских и других средств (Закупка товаров, работ и услуг для обеспечения государственных (муниципальных) нужд)	001	03	09	05.4.01.25002	200	237,0	250,0	250,0
Расходы бюджета на устройство, содержание (обслуживание) систем оповещения, расположенных на территории Заневского городского поселения Всеволожского муниципального района Ленинградской области	001	03	09	05.4.01.25003		2 552,8	2 685,0	2 685,0
Расходы бюджета на устройство, содержание (обслуживание) систем оповещения, расположенных на территории Заневского городского поселения Всеволожского муниципального района Ленинградской области (Закупка товаров, работ и услуг для обеспечения государственных (муниципальных) нужд)	001	03	09	05.4.01.25003	200	2 552,8	2 685,0	2 685,0
Расходы бюджета на проектирование системы оповещения	001	03	09	05.4.01.25004		204,9		
Расходы бюджета на проектирование	001	03	09	05.4.01.25004	200	204,9		

системы оповещения (Закупка товаров, работ и услуг для обеспечения государственных (муниципальных) нужд)								
Комплекс процессных мероприятий «Профилактика правонарушений, террористических и экстремистских угроз»	001	03	09	05.4.02.00000		2 240,7	2 690,0	1 940,0
Расходы бюджета на содержание (обслуживание) систем видеонаблюдения, расположенных на территории Заневского городского поселения Всеволожского муниципального района Ленинградской области	001	03	09	05.4.02.25001		1 490,7	1 700,0	1 700,0
Расходы бюджета на содержание (обслуживание) систем видеонаблюдения, расположенных на территории Заневского городского поселения Всеволожского муниципального района Ленинградской области (Закупка товаров, работ и услуг для обеспечения государственных (муниципальных) нужд)	001	03	09	05.4.02.25001	200	1 490,7	1 700,0	1 700,0
Прочие расходы бюджета на обеспечение безопасности на территории Заневского городского поселения Всеволожского муниципального района Ленинградской области	001	03	09	05.4.02.25002		250,0	140,0	160,0
Прочие расходы бюджета на обеспечение безопасности на территории Заневского городского поселения Всеволожского	001	03	09	05.4.02.25002	200	250,0	140,0	160,0

муниципального района Ленинградской области (Закупка товаров, работ и услуг для обеспечения государственных (муниципальных) нужд)								
Расходы бюджета на выпуск и приобретение информационной литературы, методических пособий, знаков безопасности	001	03	09	05.4.02.25003			80,0	80,0
Расходы бюджета на выпуск и приобретение информационной литературы, методических пособий, знаков безопасности (Закупка товаров, работ и услуг для обеспечения государственных (муниципальных) нужд)	001	03	09	05.4.02.25003	200		80,0	80,0
Расходы бюджета по проектированию систем видеонаблюдения в населенных пунктах Заневского городского поселения Всеволожского муниципального района Ленинградской области	001	03	09	05.4.02.25004		500,0	770,0	
Расходы бюджета по проектированию систем видеонаблюдения в населенных пунктах Заневского городского поселения Всеволожского муниципального района Ленинградской области (Закупка товаров, работ и услуг для обеспечения государственных (муниципальных) нужд)	001	03	09	05.4.02.25004	200	500,0	770,0	
Комплекс процессных мероприятий «Обеспечение первичных мер пожарной безопасности, безопасности людей на	001	03	09	05.4.03.00000		404,5	530,0	535,0

водных объектах»								
Расходы бюджета по приобретению первичных средств пожаротушения и защиты для НАСФ и ДПД	001	03	09	05.4.03.25001		100,0	100,0	100,0
Расходы бюджета по приобретению первичных средств пожаротушения и защиты для НАСФ и ДПД (Закупка товаров, работ и услуг для обеспечения государственных (муниципальных) нужд)	001	03	09	05.4.03.25001	200	100,0	100,0	100,0
Расходы бюджета на установку знаков пожарной безопасности и безопасности людей на водных объектах	001	03	09	05.4.03.25002		92,5	150,0	150,0
Расходы бюджета на установку знаков пожарной безопасности и безопасности людей на водных объектах (Закупка товаров, работ и услуг для обеспечения государственных (муниципальных) нужд)	001	03	09	05.4.03.25002	200	92,5	150,0	150,0
Расходы бюджета на противопожарную опашку	001	03	09	05.4.03.25003		74,0	80,0	85,0
Расходы бюджета на противопожарную опашку (Закупка товаров, работ и услуг для обеспечения государственных (муниципальных) нужд)	001	03	09	05.4.03.25003	200	74,0	80,0	85,0
Расходы бюджета на содержание пожарных водоемов в населенных пунктах Заневского городского поселения Всеволожского муниципального района Ленинградской области	001	03	09	05.4.03.25004		138,0	200,0	200,0
Расходы бюджета на содержание	001	03	09	05.4.03.25004	200	138,0	200,0	200,0

пожарных водоемов в населенных пунктах Заневского городского поселения Всеволожского муниципального района Ленинградской области (Закупка товаров, работ и услуг для обеспечения государственных (муниципальных) нужд)								
Другие вопросы в области национальной безопасности и правоохранительной деятельности	001	03	14			3 438,2	3 128,2	3 228,2
Муниципальная программа «Безопасность Заневского городского поселения Всеволожского муниципального района Ленинградской области»	001	03	14	05.0.00.00000		3 410,0	3 100,0	3 200,0
Комплекс процессных мероприятий муниципальной программы «Безопасность Заневского городского поселения Всеволожского муниципального района Ленинградской области»	001	03	14	05.4.00.00000		3 410,0	3 100,0	3 200,0
Комплекс процессных мероприятий «Профилактика правонарушений, террористических и экстремистских угроз»	001	03	14	05.4.02.00000		3 410,0	3 100,0	3 200,0
Приобретение имущества для добровольной Народной дружины	001	03	14	05.4.02.25005		10,0	100,0	100,0
Приобретение имущества для добровольной Народной дружины (Закупка товаров, работ и услуг для обеспечения государственных (муниципальных) нужд)	001	03	14	05.4.02.25005	200	10,0	100,0	100,0
Расходы бюджета на осуществление выплат за участие в деятельности Народной дружины по охране общественного порядка	001	03	14	05.4.02.25006		3 400,0	3 000,0	3 100,0
Расходы бюджета на осуществление выплат за участие в деятельности Народной дружины по охране общественного порядка (Расходы на выплаты персоналу в целях обеспечения выполнения функций государственными (муниципальными) органами, казенными учреждениями, органами управления государственными внебюджетными фондами)	001	03	14	05.4.02.25006	100	3 400,0	3 000,0	3 100,0
Расходы бюджета на обеспечение деятельности омсу Заневского городского поселения	001	03	14	78.0.00.00000		28,2	28,2	28,2
Непрограммные расходы бюджета по выполнению омсу государственных полномочий ЛО	001	03	14	78.0.04.00000		28,2	28,2	28,2
Расходы бюджета за счет средств бюджета ЛО по выполнению омсу государственных полномочий ЛО	001	03	14	78.0.04.70000		28,2	28,2	28,2
Субвенция бюджету на реализацию мероприятий в сфере административных правоотношений	001	03	14	78.0.04.71340		28,2	28,2	28,2
Субвенция бюджету на реализацию мероприятий в сфере административных правоотношений (Закупка товаров, работ	001	03	14	78.0.04.71340	200	28,2	28,2	28,2
и услуг для обеспечения государственных (муниципальных) нужд)								
НАЦИОНАЛЬНАЯ ЭКОНОМИКА	001	04	00			232 036,6	687 373,7	81 567,7
Транспорт	001	04	08			4 017,6		
Муниципальная программа «Обеспечение устойчивого комплексного развития территории Заневского городского поселения Всеволожского муниципального района Ленинградской области»	001	04	08	10.0.00.00000		2 552,5		
Комплекс процессных мероприятий муниципальной программы «Обеспечение устойчивого комплексного развития территории Заневского городского поселения Всеволожского муниципального района Ленинградской области»	001	04	08	10.4.00.00000		2 552,5		
Комплекс процессных мероприятий «Обеспечение транспортного обслуживания населения на территории Заневского городского поселения Всеволожского муниципального района Ленинградской области»	001	04	08	10.4.03.00000		2 552,5		
Осуществление регулярных перевозок пассажиров и багажа автомобильным транспортом, оказание услуг, связанных с осуществлением регулярных перевозок пассажиров	001	04	08	10.4.03.21106		2 552,5		
Осуществление регулярных перевозок пассажиров и багажа автомобильным транспортом, оказание услуг, связанных с осуществлением регулярных перевозок пассажиров (Межбюджетные трансферты)	001	04	08	10.4.03.21106	500	2 552,5		
Непрограммные расходы бюджета Заневского городского поселения	001	04	08	79.0.00.00000		1 465,1		
Расходы бюджета на выполнение отдельных полномочий	001	04	08	79.0.12.00000		1 465,1		
Расходы, связанные с организацией перевозки пассажиров по муниципальному маршруту	001	04	08	79.0.12.10001		1 465,1		
Расходы, связанные с организацией перевозки пассажиров по муниципальному маршруту (Закупка товаров, работ и услуг для обеспечения государственных (муниципальных) нужд)	001	04	08	79.0.12.10001	200	1 465,1		
Дорожное хозяйство (дорожные фонды)	001	04	09			163 852,0	98 649,7	81 513,7
Муниципальная программа «Развитие автомобильных дорог Заневского городского поселения Всеволожского муниципального района Ленинградской области»	001	04	09	08.0.00.00000		163 852,0	98 649,7	81 513,7
Федеральный проект «Жилье»	001	04	09	08.1.00.00000		98 733,4	51 983,2	18 159,4
Софинансирование в рамках реализации программы «Жилье»	001	04	09	08.1.F1.00000		98 733,4	51 983,2	18 159,4
Расходы на стимулирование программ развития жилищного строительства субъектов Российской Федерации	001	04	09	08.1.F1.50210		98 733,4	51 983,2	18 159,4
Расходы на стимулирование программ развития жилищного строительства субъектов Российской Федерации (Капитальные вложения в объекты государственной (муниципальной) собственности)	001	04	09	08.1.F1.50210	400	98 733,4	51 983,2	18 159,4
Комплекс процессных мероприятий муниципальной программы «Развитие автомобильных дорог Заневского городского поселения Всеволожского муниципального района Ленинградской области»	001	04	09	08.4.00.00000		65 118,6	46 666,5	63 354,2
Комплекс процессных мероприятий «Проектирование строительства автомобильных дорог, разработка схем организации дорожного движения»	001	04	09	08.4.01.00000		15 006,4	7 719,0	3 500,0
Проектирование строительства автомобильных дорог, разработка схем организации дорожного движения	001	04	09	08.4.01.28001		7 022,2	7 219,0	3 000,0
Проектирование строительства автомобильных дорог, разработка схем организации дорожного движения (Закупка товаров, работ и услуг для обеспечения государственных (муниципальных) нужд)	001	04	09	08.4.01.28001	200	7 022,2	7 219,0	3 000,0
Строительный надзор в отношении автомобильных дорог местного значения	001	04	09	08.4.01.28002		442,8	500,0	500,0
Строительный надзор в отношении автомобильных дорог местного значения (Закупка товаров, работ и услуг для обеспечения государственных (муниципальных) нужд)	001	04	09	08.4.01.28002	200	442,8	500,0	500,0
Субсидия на поддержку развития общественной инфраструктуры	001	04	09	08.4.01.S4840		7 541,4		
Субсидия на поддержку развития общественной инфраструктуры (Закупка товаров, работ и услуг для обеспечения государственных (муниципальных) нужд)	001	04	09	08.4.01.S4840	200	7 541,4		
Комплекс процессных мероприятий «Ремонт автомобильных дорог»	001	04	09	08.4.02.00000		50 112,2	38 947,5	59 854,2
Расходы бюджета по проведению капитального ремонта, ремонта, строительства автомобильных дорог	001	04	09	08.4.02.48001		31 920,0	21 207,5	42 114,2
Расходы бюджета по проведению капитального ремонта, ремонта, строительства автомобильных дорог (Закупка товаров, работ и услуг для обеспечения государственных (муниципальных) нужд)	001	04	09	08.4.02.48001	200	31 920,0	21 207,5	42 114,2
Расходы бюджета по содержанию и оборудованию автомобильных дорог общего пользования местного значения и проездов к дворовым территориям	001	04	09	08.4.02.48002		18 192,2	17 740,0	17 740,0
Расходы бюджета по содержанию и оборудованию автомобильных дорог общего пользования местного значения и проездов к дворовым территориям (Закупка товаров, работ и услуг для обеспечения государственных (муниципальных) нужд)	001	04	09	08.4.02.48002	200	18 192,2	17 740,0	17 740,0
Другие вопросы в области национальной экономики	001	04	12			64 167,0	588 724,0	54,0
Муниципальная программа «Обеспечение благоприятного инвестиционного климата на территории Заневского городского поселения Всеволожского муниципального района Ленинградской области»	001	04	12	09.0.00.00000		5 354,0	3 654,0	54,0
Комплекс процессных мероприятий муниципальной программы «Обеспечение благоприятного инвестиционного климата на территории Заневского городского поселения Всеволожского муниципального района Ленинградской области»	001	04	12	09.4.00.00000		5 354,0	3 654,0	54,0
Комплекс процессных мероприятий «Обеспечение благоприятного инвестиционного климата»	001	04	12	09.4.01.00000		5 354,0	3 654,0	54,0
Расходы бюджета на выполнение кадастровых работ	001	04	12	09.4.01.29001		1 765,0	1 100,0	
Расходы бюджета на выполнение кадастровых работ (Закупка товаров, работ и услуг для обеспечения государственных (муниципальных) нужд)	001	04	12	09.4.01.29001	200	1 765,0	1 100,0	
Расходы на обслуживание геодезического прибора	001	04	12	09.4.01.29002		54,0	54,0	54,0
Расходы на обслуживание геодезического прибора (Закупка товаров, работ и услуг для обеспечения государственных (муниципальных) нужд)	001	04	12	09.4.01.29002	200	54,0	54,0	54,0
Расходы на демонтаж самовольно размещенных объектов и элементов благоустройства	001	04	12	09.4.01.29003		2 335,0	1 000,0	
Расходы на демонтаж самовольно размещенных объектов и элементов благоустройства (Закупка товаров, работ и услуг для обеспечения государственных (муниципальных) нужд)	001	04	12	09.4.01.29003	200	2 335,0	1 000,0	
Расходы на обновление картографических материалов	001	04	12	09.4.01.29004		1 200,0	1 500,0	
Расходы на обновление картографических материалов (Закупка товаров, работ и услуг для обеспечения государственных (муниципальных) нужд)	001	04	12	09.4.01.29004	200	1 200,0	1 500,0	
Муниципальная программа «Обеспечение устойчивого комплексного развития территории Заневского городского поселения Всеволожского муниципального района Ленинградской области»	001	04	12	10.0.00.00000		56 182,0	585 070,0	
Комплекс процессных мероприятий муниципальной программы «Обеспечение устойчивого комплексного развития территории Заневского городского поселения Всеволожского муниципального района Ленинградской области»	001	04	12	10.4.00.00000			70,0	

Комплекс процессных мероприятий «Разработка кадастровых планов, правил землепользования и застройки Заневского городского поселения Всеволожского муниципального района Ленинградской области»	001	04	12	10.4.01.00000			70,0	
Внесение изменений в генеральный план земельных участков Заневского городского поселения Всеволожского муниципального района Ленинградской области	001	04	12	10.4.01.21118			70,0	
Внесение изменений в генеральный план земельных участков Заневского городского поселения Всеволожского муниципального района Ленинградской области (Закупка товаров, работ и услуг для обеспечения государственных (муниципальных) нужд)	001	04	12	10.4.01.21118	200		70,0	
Мероприятия, направленные на достижение целей проектов муниципальной программы «Обеспечение устойчивого комплексного развития территории Заневского городского поселения Всеволожского муниципального района Ленинградской области»	001	04	12	10.8.00.00000		56 182,0	585 000,0	
Мероприятия по разработке и реализации проекта комплексного развития территории Заневского городского поселения Всеволожского муниципального района Ленинградской области	001	04	12	10.8.02.00000		56 182,0	585 000,0	
Разработка и реализация проекта комплексного развития территории Заневского городского поселения Всеволожского муниципального района Ленинградской области	001	04	12	10.8.02.21119		56 182,0	385 000,0	
Разработка и реализация проекта комплексного развития территории Заневского городского поселения Всеволожского муниципального района Ленинградской области (Капитальные вложения в объекты государственной (муниципальной) собственности)	001	04	12	10.8.02.21119	400	56 182,0	385 000,0	
Подготовка и проведение мероприятий, посвященных Дню образования Ленинградской области	001	04	12	10.8.02.72030			200 000,0	
Подготовка и проведение мероприятий, посвященных Дню образования Ленинградской области (Капитальные вложения в объекты государственной (муниципальной) собственности)	001	04	12	10.8.02.72030	400		200 000,0	
Муниципальная программа «Формирование городской инфраструктуры Заневского городского поселения Всеволожского муниципального района Ленинградской области»	001	04	12	12.0.00.00000		2 631,0		
Комплекс процессных мероприятий муниципальной программы «Формирование городской инфраструктуры Заневского городского поселения Всеволожского муниципального района Ленинградской области»	001	04	12	12.4.00.00000		2 631,0		
Комплекс процессных мероприятий «Кадастровые работы и оценка объектов инженерно-коммунальной инфраструктуры»	001	04	12	12.4.01.00000		2 631,0		
Проведение кадастровых работ	001	04	12	12.4.01.22001		1 916,0		
Проведение кадастровых работ (Закупка товаров, работ и услуг для обеспечения государственных (муниципальных) нужд)	001	04	12	12.4.01.22001	200	1 916,0		
Оценка объектов инженерной инфраструктуры	001	04	12	12.4.01.22003		715,0		
Оценка объектов инженерной инфраструктуры (Закупка товаров, работ и услуг для обеспечения государственных (муниципальных) нужд)	001	04	12	12.4.01.22003	200	715,0		
ЖИЛИЩНО-КОММУНАЛЬНОЕ ХОЗЯЙСТВО	001	05	00			344 040,9	297 701,5	298 984,5
Жилищное хозяйство	001	05	01			967,4	717,0	717,0
Муниципальная программа «Обеспечение качественным жильем граждан на территории Заневского городского поселения Всеволожского муниципального района Ленинградской области»	001	05	01	03.0.00.00000		367,4	117,0	117,0
Комплекс процессных мероприятий муниципальной программы «Обеспечение качественным жильем граждан на территории Заневского городского поселения Всеволожского муниципального района Ленинградской области»	001	05	01	03.4.00.00000		367,4	117,0	117,0
Комплекс процессных мероприятий «Улучшение жилищных условий граждан, нуждающихся в жилых помещениях»	001	05	01	03.4.01.00000		367,4	117,0	117,0
Расходы бюджета на приобретение коммунальных услуг для муниципального жилого фонда	001	05	01	03.4.01.43001		367,4	117,0	117,0
Расходы бюджета на приобретение коммунальных услуг для муниципального жилого фонда (Закупка товаров, работ и услуг для обеспечения государственных (муниципальных) нужд)	001	05	01	03.4.01.43001	200	333,4	117,0	117,0
Расходы бюджета на приобретение коммунальных услуг для муниципального жилого фонда (Иные бюджетные ассигнования)	001	05	01	03.4.01.43001	800	33,9		
Непрограммные расходы бюджета Заневского городского поселения	001	05	01	79.0.00.00000		600,0	600,0	600,0
Расходы бюджета по перечислению взносов, сборов и иных платежей, а также уплате прочих налогов	001	05	01	79.0.06.00000		600,0	600,0	600,0
Текущие расходы бюджета Заневского городского поселения на обеспечение деятельности муниципальных учреждений	001	05	01	79.0.06.10000		600,0	600,0	600,0
Прочие расходы бюджета Заневского городского поселения	001	05	01	79.0.06.19900		600,0	600,0	600,0
Расходы бюджета по перечислению взносов в некоммерческую организацию «Фонд капитального ремонта многоквартирных домов ЛО»	001	05	01	79.0.06.19902		600,0	600,0	600,0
Расходы бюджета по перечислению взносов в некоммерческую организацию «Фонд капитального ремонта многоквартирных домов ЛО» (Закупка товаров, работ и услуг для обеспечения государственных (муниципальных) нужд)	001	05	01	79.0.06.19902	200	600,0	600,0	600,0
Коммунальное хозяйство	001	05	02			23 349,1	23 160,0	23 160,0
Муниципальная программа «Обеспечение устойчивого функционирования и развития коммунальной и инженерной инфраструктуры и повышение энергоэффективности на территории Заневского городского поселения Всеволожского муниципального района Ленинградской области»	001	05	02	04.0.00.00000		23 249,8	23 060,0	23 060,0
Комплекс процессных мероприятий муниципальной программы «Обеспечение устойчивого функционирования и развития коммунальной и инженерной инфраструктуры и повышение энергоэффективности на территории Заневского городского поселения Всеволожского муниципального района Ленинградской области»	001	05	02	04.4.00.00000		15 487,8	15 529,1	23 060,0
Комплекс процессных мероприятий «Мероприятия по системам электроснабжения населенных пунктов Заневского городского поселения Всеволожского муниципального района Ленинградской области»	001	05	02	04.4.01.00000		87,3		
Расходы бюджета на технологическое присоединение к электрическим системам	001	05	02	04.4.01.24001		87,3		
Расходы бюджета на технологическое присоединение к электрическим системам (Закупка товаров, работ и услуг для обеспечения государственных (муниципальных) нужд)	001	05	02	04.4.01.24001	200	87,3		
Комплекс процессных мероприятий «Мероприятия по газификации населенных пунктов Заневского городского поселения Всеволожского муниципального района Ленинградской области»	001	05	02	04.4.02.00000		407,0	2 000,0	2 000,0
Расходы бюджета МО в части осуществления расходов на техническое обслуживание сетей газопровода на территории МО, выполнение мероприятий по технологическому присоединению	001	05	02	04.4.02.24035		407,0	2 000,0	2 000,0
Расходы бюджета МО в части осуществления расходов на техническое обслуживание сетей газопровода на территории МО, выполнение мероприятий по технологическому присоединению (Закупка товаров, работ и услуг для обеспечения государственных (муниципальных) нужд)	001	05	02	04.4.02.24035	200	407,0	2 000,0	2 000,0
Комплекс процессных мероприятий «Расходы бюджета на актуализацию схем водоснабжения и водоотведения»	001	05	02	04.4.03.00000		1 600,0		
Расходы бюджета на актуализацию схем водоснабжения и водоотведения	001	05	02	04.4.03.24017		1 600,0		
Расходы бюджета на актуализацию схем водоснабжения и водоотведения (Закупка товаров, работ и услуг для обеспечения государственных (муниципальных) нужд)	001	05	02	04.4.03.24017	200	1 600,0		
Комплекс процессных мероприятий «Мероприятия по системе теплоснабжения населенных пунктов Заневского городского поселения Всеволожского муниципального района Ленинградской области»	001	05	02	04.4.04.00000		12 798,7	13 529,1	21 060,0
Расходы бюджета на актуализацию схемы теплоснабжения	001	05	02	04.4.04.24014		1 570,0	3 500,0	3 500,0
Расходы бюджета на актуализацию схемы теплоснабжения (Закупка товаров, работ и услуг для обеспечения государственных (муниципальных) нужд)	001	05	02	04.4.04.24014	200	1 570,0	3 500,0	3 500,0
Подготовка объектов теплоснабжения к ОЗП	001	05	02	04.4.04.24015		10 828,7	9 629,1	17 160,0
Подготовка объектов теплоснабжения к ОЗП (Закупка товаров, работ и услуг для обеспечения государственных (муниципальных) нужд)	001	05	02	04.4.04.24015	200	10 828,7	9 629,1	17 160,0
Расходы бюджета на осуществление строительного контроля за проведением работ по подготовке к ОЗП	001	05	02	04.4.04.24016		400,0	400,0	400,0
Расходы бюджета на осуществление строительного контроля за проведением работ по подготовке к ОЗП (Закупка товаров, работ и услуг для обеспечения государственных (муниципальных) нужд)	001	05	02	04.4.04.24016	200	400,0	400,0	400,0
Комплекс процессных мероприятий «Разработка геоинформационной системы жилищно-коммунального хозяйства населённых пунктов Заневского городского поселения Всеволожского муниципального района Ленинградской области»	001	05	02	04.4.05.00000		594,9		
Разработка геоинформационной системы «Жилищно-коммунальное хозяйство»	001	05	02	04.4.05.24018		594,9		
Разработка геоинформационной системы «Жилищно-коммунальное хозяйство» (Закупка товаров, работ и услуг для обеспечения государственных (муниципальных) нужд)	001	05	02	04.4.05.24018	200	594,9		
Мероприятия, направленные на достижение целей проектов муниципальной программы «Обеспечение	001	05	02	04.8.00.00000		7 762,0	7 530,9	

устойчивого функционирования и развития коммунальной и инженерной инфраструктуры и повышение энергоэффективности на территории Заневского городского поселения Всеволожского муниципального района Ленинградской области»								
Мероприятия, направленные на достижение целей проектов «Электроснабжение населенных пунктов Заневского городского поселения Всеволожского муниципального района Ленинградской области»	001	05	02	04.8.03.00000		7 762,0	7 530,9	
Проектирование и строительство сетей инженерно-технического обеспечения	001	05	02	04.8.03.24035		7 762,0	7 530,9	
Проектирование и строительство сетей инженерно-технического обеспечения (Закупка товаров, работ и услуг для обеспечения государственных (муниципальных) нужд)	001	05	02	04.8.03.24035	200	7 762,0	7 530,9	
Муниципальная программа «Программа производственного контроля за качеством питьевой воды на территории Заневского городского поселения Всеволожского муниципального района Ленинградской области»	001	05	02	11.0.00.00000		99,3	100,0	100,0
Комплекс процессных мероприятий муниципальной программы «Программа производственного контроля за качеством	001	05	02	11.4.00.00000		99,3	100,0	100,0

питьевой воды на территории Заневского городского поселения Всеволожского муниципального района Ленинградской области»								
Комплекс процессных мероприятий «Контроль за качеством питьевой воды»	001	05	02	11.4.01.00000		99,3	100,0	100,0
Расходы бюджета по контролю за микробным и химическим составом воды в источниках водоснабжения, расположенных на территории Заневского городского поселения Всеволожского муниципального района Ленинградской области	001	05	02	11.4.01.21101		99,3	100,0	100,0
Расходы бюджета по контролю за микробным и химическим составом воды в источниках водоснабжения, расположенных на территории Заневского городского поселения Всеволожского муниципального района Ленинградской области (Закупка товаров, работ и услуг для обеспечения государственных (муниципальных) нужд)	001	05	02	11.4.01.21101	200	99,3	100,0	100,0
Благоустройство	001	05	03			319 724,5	273 824,5	275 107,5
Муниципальная программа «Благоустройство и санитарное содержание территории Заневского городского поселения Всеволожского муниципального района Ленинградской области»	001	05	03	06.0.00.00000		284 857,9	272 912,0	274 195,0

Комплекс процессных мероприятий муниципальной программы «Благоустройство и санитарное содержание территории Заневского городского поселения Всеволожского муниципального района Ленинградской области»	001	05	03	06.4.00.00000		284 857,9	272 912,0	274 195,0
Комплекс процессных мероприятий «Санитарное содержание территории Заневского городского поселения Всеволожского муниципального района Ленинградской области»	001	05	03	06.4.01.00000		187 426,2	187 134,0	187 134,0
Расходы бюджета по санитарному содержанию территории Заневского городского поселения Всеволожского муниципального района Ленинградской области	001	05	03	06.4.01.26001		182 590,2	183 000,0	183 000,0
Расходы бюджета по санитарному содержанию территории Заневского городского поселения Всеволожского муниципального района Ленинградской области (Закупка товаров, работ и услуг для обеспечения государственных (муниципальных) нужд)	001	05	03	06.4.01.26001	200	182 590,2	183 000,0	183 000,0
Расходы бюджета на сбор, вывоз и размещение ТБО с несанкционированных свалок	001	05	03	06.4.01.26002		4 602,2	3 334,0	3 334,0
Расходы бюджета на сбор, вывоз и размещение ТБО с несанкционированных	001	05	03	06.4.01.26002	200	4 602,2	3 334,0	3 334,0

свалок (Закупка товаров, работ и услуг для обеспечения государственных (муниципальных) нужд)								
Расходы бюджета на проведение работ по дезинсекции и дератизации на территории Заневского городского поселения Всеволожского муниципального района Ленинградской области	001	05	03	06.4.01.26003		233,9	200,0	200,0
Расходы бюджета на проведение работ по дезинсекции и дератизации на территории Заневского городского поселения Всеволожского муниципального района Ленинградской области (Закупка товаров, работ и услуг для обеспечения государственных (муниципальных) нужд)	001	05	03	06.4.01.26003	200	233,9	200,0	200,0
Ремонт контейнеров и площадок для сбора ТБО	001	05	03	06.4.01.26007			600,0	600,0
Ремонт контейнеров и площадок для сбора ТБО (Закупка товаров, работ и услуг для обеспечения государственных (муниципальных) нужд)	001	05	03	06.4.01.26007	200		600,0	600,0
Комплекс процессных мероприятий «Озеленение и развитие уровня благоустройства территории Заневского городского поселения Всеволожского муниципального района Ленинградской области»	001	05	03	06.4.02.00000		28 706,9	12 948,0	12 948,0
Расходы бюджета на борьбу с борщевиком Сосновского	001	05	03	06.4.02.26007		299,2	300,0	300,0

Расходы бюджета на борьбу с борщевиком Сосновского (Закупка товаров, работ и услуг для обеспечения государственных (муниципальных) нужд)	001	05	03	06.4.02.26007	200	299,2	300,0	300,0
Расходы бюджета на благоустройство территории, детских площадок, автомобильных стоянок, приобретение, доставку и установку малых архитектурных форм для оборудования детских и спортивных площадок, парков и мест отдыха	001	05	03	06.4.02.26008		3 309,0	700,0	700,0
Расходы бюджета на благоустройство территории, детских площадок, автомобильных стоянок, приобретение, доставку и установку малых архитектурных форм для оборудования детских и спортивных площадок, парков и мест отдыха (Закупка товаров, работ и услуг для обеспечения государственных (муниципальных) нужд)	001	05	03	06.4.02.26008	200	3 309,0	700,0	700,0
Расходы бюджета на озеленение территории Заневского городского поселения Всеволожского муниципального района Ленинградской области	001	05	03	06.4.02.26009		4 825,3	2 200,0	2 200,0
Расходы бюджета на озеленение территории Заневского городского поселения Всеволожского муниципального района Ленинградской	001	05	03	06.4.02.26009	200	4 825,3	2 200,0	2 200,0

области (Закупка товаров, работ и услуг для обеспечения государственных (муниципальных) нужд)								
Расходы бюджета на очистку водоотводных канав с восстановлением водотока	001	05	03	06.4.02.26011		1 847,8	3 600,0	3 600,0
Расходы бюджета на очистку водоотводных канав с восстановлением водотока (Закупка товаров, работ и услуг для обеспечения государственных (муниципальных) нужд)	001	05	03	06.4.02.26011	200	1 847,8	3 600,0	3 600,0
Расходы бюджета на проведение ремонта и обслуживание детских и спортивных площадок на территории Заневского городского поселения Всеволожского муниципального района Ленинградской области	001	05	03	06.4.02.26012		1 694,8	2 000,0	2 000,0
Расходы бюджета на проведение ремонта и обслуживание детских и спортивных площадок на территории Заневского городского поселения Всеволожского муниципального района Ленинградской области (Закупка товаров, работ и услуг для обеспечения государственных (муниципальных) нужд)	001	05	03	06.4.02.26012	200	1 694,8	2 000,0	2 000,0
Закупка, установка и ремонт информационных стендов	001	05	03	06.4.02.26014		350,0	350,0	350,0
Закупка, установка и ремонт информационных стендов (Закупка	001	05	03	06.4.02.26014	200	350,0	350,0	350,0

товаров, работ и услуг для обеспечения государственных (муниципальных) нужд)								
Расходы бюджета на изготовление, установку и содержание декоративных ограждений на территории Заневского городского поселения Всеволожского муниципального района Ленинградской области	001	05	03	06.4.02.26015		249,1	600,0	600,0
Расходы бюджета на изготовление, установку и содержание декоративных ограждений на территории Заневского городского поселения Всеволожского муниципального района Ленинградской области (Закупка товаров, работ и услуг для обеспечения государственных (муниципальных) нужд)	001	05	03	06.4.02.26015	200	249,1	600,0	600,0
Расходы бюджета на осуществление отлова и стерилизацию безнадзорных, бродячих животных на территории Заневского городского поселения Всеволожского муниципального района Ленинградской области	001	05	03	06.4.02.26024			198,0	198,0
Расходы бюджета на осуществление отлова и стерилизацию безнадзорных, бродячих животных на территории Заневского городского поселения Всеволожского муниципального района Ленинградской области (Закупка товаров, работ и услуг для обеспечения	001	05	03	06.4.02.26024	200		198,0	198,0

государственных (муниципальных) нужд)								
Расходы бюджета на устройство пешеходных дорожек на территории Заневского городского поселения Всеволожского муниципального района Ленинградской области	001	05	03	06.4.02.26025		2 275,0	3 000,0	3 000,0
Расходы бюджета на устройство пешеходных дорожек на территории Заневского городского поселения Всеволожского муниципального района Ленинградской области (Закупка товаров, работ и услуг для обеспечения государственных (муниципальных) нужд)	001	05	03	06.4.02.26025	200	2 275,0	3 000,0	3 000,0
Расходы бюджета на снос самовольных построек	001	05	03	06.4.02.26026		13 856,7		
Расходы бюджета на снос самовольных построек (Закупка товаров, работ и услуг для обеспечения государственных (муниципальных) нужд)	001	05	03	06.4.02.26026	200	13 856,7		
Комплекс процессных мероприятий «Праздничное оформление поселения»	001	05	03	06.4.03.00000		1 862,3	700,0	700,0
Расходы бюджета на приобретение праздничной атрибутики	001	05	03	06.4.03.26020		1 462,3	300,0	300,0
Расходы бюджета на приобретение праздничной атрибутики (Закупка товаров, работ и услуг для обеспечения государственных (муниципальных) нужд)	001	05	03	06.4.03.26020	200	1 462,3	300,0	300,0
Расходы бюджета по аренде рекламных уличных стоек и конструкций	001	05	03	06.4.03.26021		400,0	400,0	400,0

Расходы бюджета по аренде рекламных уличных стоек и конструкций (Закупка товаров, работ и услуг для обеспечения государственных (муниципальных) нужд)	001	05	03	06.4.03.26021	200	400,0	400,0	400,0
Комплекс процессных мероприятий «Содержание и ремонт сетей электроснабжения»	001	05	03	06.4.04.00000		62 847,3	60 668,4	70 913,0
Расходы бюджета на ремонт, содержание и обслуживание уличного освещения	001	05	03	06.4.04.26023		38 354,6	45 980,0	49 898,0
Расходы бюджета на ремонт, содержание и обслуживание уличного освещения (Закупка товаров, работ и услуг для обеспечения государственных (муниципальных) нужд)	001	05	03	06.4.04.26023	200	38 354,6	45 980,0	49 898,0
Расходы бюджета на приобретение электрической энергии для нужд Заневского городского поселения Всеволожского муниципального района Ленинградской области	001	05	03	06.4.04.26031		24 492,7	14 688,4	21 015,0
Расходы бюджета на приобретение электрической энергии для нужд Заневского городского поселения Всеволожского муниципального района Ленинградской области (Закупка товаров, работ и услуг для обеспечения государственных (муниципальных) нужд)	001	05	03	06.4.04.26031	200	24 492,7	14 688,4	21 015,0
Комплекс процессных мероприятий «Проектирование и экспертиза объектов благоустройства»	001	05	03	06.4.05.00000		4 015,2	2 500,0	2 500,0
Расходы бюджета по проектированию и экспертизе объектов благоустройства	001	05	03	06.4.05.26010		3 300,0	2 200,0	2 200,0
Расходы бюджета по проектированию и экспертизе объектов благоустройства (Закупка товаров, работ и услуг для обеспечения государственных (муниципальных) нужд)	001	05	03	06.4.05.26010	200	3 300,0	2 200,0	2 200,0
Расходы бюджета по строительному надзору за объектами благоустройства	001	05	03	06.4.05.26011		715,2	300,0	300,0
Расходы бюджета по строительному надзору за объектами благоустройства (Закупка товаров, работ и услуг для обеспечения государственных (муниципальных) нужд)	001	05	03	06.4.05.26011	200	715,2	300,0	300,0
Комплекс процессных мероприятий «Благоустройство и содержание мест захоронения»	001	05	03	06.4.06.00000			8 961,6	
Мероприятия по увековечению памяти погибших при защите Отечества	001	05	03	06.4.06.26033			8 961,6	
Мероприятия по увековечению памяти погибших при защите Отечества (Закупка товаров, работ и услуг для обеспечения государственных (муниципальных) нужд)	001	05	03	06.4.06.26033	200		8 961,6	
Муниципальная программа «Развитие территорий, на которых осуществляются иные формы местного самоуправления»	001	05	03	07.0.00.00000		3 814,1	912,5	912,5
Комплекс процессных мероприятий муниципальной программы «Развитие территорий, на которых осуществляются иные формы местного самоуправления»								
Комплекс процессных мероприятий «Комплексное развитие и благоустройство территорий, на которых осуществляются иные формы местного самоуправления»	001	05	03	07.4.01.00000		3 814,1	912,5	912,5
Расходы бюджета в части софинансирования областного закона от 12 мая 2018 года № 03-оз «О содействии развитию иных форм местного самоуправления на части территорий населенных пунктов Ленинградской области, являющихся административными центрами поселений»	001	05	03	07.4.01.S4660		2 501,0	400,0	400,0
Расходы бюджета в части софинансирования областного закона от 12 мая 2018 года № 03-оз «О содействии развитию иных форм местного самоуправления на части территорий населенных пунктов Ленинградской области, являющихся административными центрами поселений» (Закупка товаров, работ и услуг для обеспечения государственных (муниципальных) нужд)	001	05	03	07.4.01.S4660	200	2 501,0	400,0	400,0
Расходы бюджета в части софинансирования областного закона от 28 декабря 2018 года № 147-оз «О старостах сельских населенных пунктов Ленинградской области и содействии участию населения в осуществлении местного самоуправления в иных формах на частях территорий муниципальных образований Ленинградской области»	001	05	03	07.4.01.S4770		1 313,1	512,5	512,5
Расходы бюджета в части софинансирования областного закона от 28 декабря 2018 года № 147-оз «О старостах сельских населенных пунктов Ленинградской области и содействии участию населения в осуществлении местного самоуправления в иных формах на частях территорий муниципальных образований Ленинградской области» (Закупка товаров, работ и услуг для обеспечения государственных (муниципальных) нужд)	001	05	03	07.4.01.S4770	200	1 313,1	512,5	512,5
Муниципальная программа «Формирование комфортной городской среды на территории Заневского городского поселения Всеволожского муниципального района Ленинградской области»	001	05	03	14.0.00.00000		31 052,4		
Федеральный проект «Формирование комфортной городской среды»	001	05	03	14.1.00.00000		31 052,4		
Софинансирование в рамках реализации программы «Формирование комфортной городской среды» на частях территорий муниципальных образований Ленинградской области	001	05	03	14.1.F2.00000		31 052,4		
Реализация программы комфортная городская среда на частях территорий муниципальных образований Ленинградской области								
Реализация программы комфортная городская среда на частях территорий муниципальных образований Ленинградской области (Закупка товаров, работ и услуг для обеспечения государственных (муниципальных) нужд)	001	05	03	14.1.F2.55550	200	31 052,4		
ОБРАЗОВАНИЕ	001	07	00			7 604,0	7 606,9	7 509,9
Молодежная политика	001	07	07			7 604,0	7 606,9	7 509,9
Муниципальная программа «Развитие молодежной политики на территории Заневского городского поселения Всеволожского муниципального района Ленинградской области»	001	07	07	13.0.00.00000		4 604,0	4 606,9	4 509,9
Комплекс процессных мероприятий «Создание условий для развития молодёжной политики на территории Заневского городского поселения Всеволожского муниципального района Ленинградской области»	001	07	07	13.4.00.00000		4 604,0	4 606,9	4 509,9
Комплекс процессных мероприятий «Создание условий для развития молодёжной политики на территории Заневского городского поселения Всеволожского муниципального района Ленинградской области»	001	07	07	13.4.01.00000		4 283,2	4 286,5	4 296,0
Субсидия на выполнение муниципального задания (услуги, работы) муниципальных учреждений, отвечающих за реализацию государственной молодёжной политики								
Субсидия на выполнение муниципального задания (услуги, работы) муниципальных учреждений, отвечающих за реализацию государственной молодёжной политики (Предоставление субсидий бюджетным, автономным учреждениям и иным некоммерческим организациям)	001	07	07	13.4.01.16000	600	1 160,1	1 160,1	1 160,1
Мероприятия по организации занятости и отдыха подростков в летний период	001	07	07	13.4.01.29901		3 123,1	3 126,4	3 135,9
Мероприятия по организации занятости и отдыха подростков в летний период (Расходы на выплаты персоналу в целях обеспечения выполнения функций государственными (муниципальными) органами, казенными учреждениями, органами управления государственными внебюджетными фондами)	001	07	07	13.4.01.29901	100	2 947,7	2 947,7	2 947,7
Мероприятия по организации занятости и отдыха подростков в летний период (Закупка товаров, работ и услуг для обеспечения государственных (муниципальных) нужд)	001	07	07	13.4.01.29901	200	175,4	178,7	188,3
Комплекс процессных мероприятий «Губернаторский молодежный трудовой отряд»	001	07	07	13.4.02.00000		320,7	320,4	213,8
Софинансирование из областного бюджета на реализацию проекта «Губернаторский молодежный трудовой отряд»								
Софинансирование из областного бюджета на реализацию проекта «Губернаторский молодежный трудовой отряд» (Закупка товаров, работ и услуг для обеспечения государственных (муниципальных) нужд)	001	07	07	13.4.02.S4330	200	320,7	320,4	213,8
Муниципальная программа «Поддержка социально ориентированных некоммерческих организаций, осуществляющих деятельность в Заневском городском поселении Всеволожского муниципального района Ленинградской области»	001	07	07	15.0.00.00000		3 000,0	3 000,0	3 000,0
Комплекс процессных мероприятий муниципальной программы «Поддержка социально ориентированных некоммерческих организаций, осуществляющих деятельность в Заневском городском поселении Всеволожского муниципального района Ленинградской области»	001	07	07	15.4.00.00000		3 000,0	3 000,0	3 000,0
Комплекс процессных мероприятий «Оказание поддержки социально ориентированным некоммерческим организациям, осуществляющим деятельность на территории Заневского городского поселения Всеволожского муниципального района Ленинградской области»								
Предоставление на конкурсной основе субсидий социально ориентированным некоммерческим организациям, осуществляющим деятельность на территории Заневского городского поселения Всеволожского муниципального района Ленинградской области	001	07	07	15.4.01.17000		3 000,0	3 000,0	3 000,0
Предоставление на конкурсной основе субсидий социально ориентированным некоммерческим организациям, осуществляющим деятельность на территории Заневского городского поселения Всеволожского муниципального района Ленинградской области (Предоставление субсидий бюджетным, автономным учреждениям и иным некоммерческим организациям)	001	07	07	15.4.01.17000	600	3 000,0	3 000,0	3 000,0
КУЛЬТУРА, КИНЕМАТОГРАФИЯ	001	08	00			72 501,2	44 442,7	38 315,4
Культура	001	08	01			72 501,2	44 442,7	38 315,4
Муниципальная программа «Развитие культуры на территории Заневского городского поселения Всеволожского муниципального района Ленинградской области»	001	08	01	02.0.00.00000		72 501,2	44 442,7	38 315,4
Комплекс процессных мероприятий	001	08	01	02.4.00.00000		48 760,7	38 315,4	38 315,4

муниципальной программы «Развитие культуры на территории Заневского городского поселения Всеволожского муниципального района Ленинградской области»								
Комплекс процессных мероприятий «Создание условий для развития культуры»	001	08	01	02.4.01.00000		48 760,7	38 315,4	38 315,4
Субсидия на выполнение муниципального задания и обеспечение деятельности (услуги, работы) муниципальных учреждений в сфере культуры	001	08	01	02.4.01.12000		39 174,7	35 000,0	35 000,0
Субсидия на выполнение муниципального задания и обеспечение деятельности (услуги, работы) муниципальных учреждений в сфере культуры (Предоставление субсидий бюджетным, автономным учреждениям и иным некоммерческим организациям)	001	08	01	02.4.01.12000	600	39 174,7	35 000,0	35 000,0
Организация и проведение мероприятий, посвященных знаменательным и социально значимым датам	001	08	01	02.4.01.13000		5 500,0		
Организация и проведение мероприятий, посвященных знаменательным и социально значимым датам (Предоставление субсидий бюджетным, автономным учреждениям и иным некоммерческим организациям)	001	08	01	02.4.01.13000	600	5 500,0		
Субсидия на сохранение целевых показателей повышения оплаты труда работников муниципальных учреждений культуры	001	08	01	02.4.01.S0360		4 086,0	3 315,4	3 315,4
Субсидия на сохранение целевых показателей повышения оплаты труда работников муниципальных учреждений культуры (Предоставление субсидий бюджетным, автономным учреждениям и иным некоммерческим организациям)	001	08	01	02.4.01.S0360	600	4 086,0	3 315,4	3 315,4
Мероприятия, направленные на достижение целей проектов муниципальной программы «Развитие культуры на территории Заневского городского поселения Всеволожского муниципального района Ленинградской области»	001	08	01	02.8.00.00000		23 740,5	6 127,3	
Мероприятия, направленные на достижение целей государственной программы Ленинградской области «Развитие культуры в Ленинградской области»	001	08	01	02.8.02.00000		23 740,5	6 127,3	
Проектирование, строительство, реконструкция, капитальный ремонт, ремонт объектов культуры, находящихся в муниципальной собственности	001	08	01	02.8.02.22002		6 900,2		
Проектирование, строительство, реконструкция, капитальный ремонт, ремонт объектов культуры, находящихся в муниципальной собственности	001	08	01	02.8.02.22002	400	6 900,2		
(Капитальные вложения в объекты государственной (муниципальной) собственности)								
Проектирование и строительство сетей инженерно-технического обеспечения объектов культуры, находящихся в муниципальной собственности	001	08	01	02.8.02.22003		16 840,3	6 127,3	
Проектирование и строительство сетей инженерно-технического обеспечения объектов культуры, находящихся в муниципальной собственности (Закупка товаров, работ и услуг для обеспечения государственных (муниципальных) нужд)	001	08	01	02.8.02.22003	200	16 840,3	6 127,3	
СОЦИАЛЬНАЯ ПОЛИТИКА	001	10	00			204,0	204,0	204,0
Пенсионное обеспечение	001	10	01			204,0	204,0	204,0
Непрограммные расходы бюджета Заневского городского поселения	001	10	01	79.0.00.00000		204,0	204,0	204,0
Расходы бюджета по обеспечению выплат, утвержденных омсу Заневского городского поселения	001	10	01	79.0.08.00000		204,0	204,0	204,0
Текущие расходы бюджета Заневского городского поселения на обеспечение деятельности муниципальных учреждений	001	10	01	79.0.08.10000		204,0	204,0	204,0
Прочие расходы бюджета Заневского городского поселения	001	10	01	79.0.08.19900		204,0	204,0	204,0
Расходы бюджета на осуществление доплаты к пенсиям государственных служащих субъектов РФ и муниципальных служащих	001	10	01	79.0.08.19906		204,0	204,0	204,0
Расходы бюджета на осуществление доплаты к пенсиям государственных служащих субъектов РФ и муниципальных служащих (Социальное обеспечение и иные выплаты населению)	001	10	01	79.0.08.19906	300	204,0	204,0	204,0
ФИЗИЧЕСКАЯ КУЛЬТУРА И СПОРТ	001	11	00			61 418,8	47 035,5	33 658,5
Физическая культура	001	11	01			60 727,7	32 433,2	33 000,0
Муниципальная программа «Развитие физической культуры и спорта на территории Заневского городского поселения Всеволожского муниципального района Ленинградской области»	001	11	01	01.0.00.00000		60 727,7	32 433,2	33 000,0
Комплекс процессных мероприятий муниципальной программы «Развитие физической культуры и спорта на территории Заневского городского поселения Всеволожского муниципального района Ленинградской области»	001	11	01	01.4.00.00000		32 282,7	30 800,0	33 000,0
Комплекс процессных мероприятий «Создание условий для развития физической культуры и спорта»	001	11	01	01.4.02.00000		32 282,7	30 800,0	33 000,0
Субсидия на выполнение муниципального задания и обеспечение деятельности (услуги, работы) муниципальных учреждений в сфере физической культуры и спорта	001	11	01	01.4.02.11000		28 836,2	30 800,0	33 000,0
Субсидия на выполнение муниципального	001	11	01	01.4.02.11000	600	28 836,2	30 800,0	33 000,0
задания и обеспечение деятельности (услуги, работы) муниципальных учреждений в сфере физической культуры и спорта (Предоставление субсидий бюджетным, автономным учреждениям и иным некоммерческим организациям)								
Субсидия на поддержку развития общественной инфраструктуры	001	11	01	01.4.02.S4840		3 446,5		
Субсидия на поддержку развития общественной инфраструктуры (Закупка товаров, работ и услуг для обеспечения государственных (муниципальных) нужд)	001	11	01	01.4.02.S4840	200	3 446,5		
Мероприятия, направленные на достижение целей проектов муниципальной программы «Развитие физической культуры и спорта на территории Заневского городского поселения Всеволожского муниципального района Ленинградской области»	001	11	01	01.8.00.00000		28 445,0	1 633,2	
Мероприятия, направленные на достижение целей государственной программы Ленинградской области «Развитие физической культуры и спорта в Ленинградской области»	001	11	01	01.8.01.00000		28 445,0	1 633,2	
Технологическое присоединение к системе теплоснабжения, водоснабжения и водоотведения объектов спорта	001	11	01	01.8.01.41003		3 336,1	1 633,2	
Технологическое присоединение к системе теплоснабжения, водоснабжения и водоотведения объектов спорта (Капитальные вложения в объекты государственной (муниципальной) собственности)	001	11	01	01.8.01.41003	400	3 336,1	1 633,2	
Проектирование объектов физической культуры и спорта, находящихся в муниципальной собственности	001	11	01	01.8.01.41004		5 976,7		
Проектирование объектов физической культуры и спорта, находящихся в муниципальной собственности (Капитальные вложения в объекты государственной (муниципальной) собственности)	001	11	01	01.8.01.41004	400	5 976,7		
Ремонт и реконструкция объектов физической культуры и спорта, находящихся в муниципальной собственности	001	11	01	01.8.01.41005		19 132,2		
Ремонт и реконструкция объектов физической культуры и спорта, находящихся в муниципальной собственности (Закупка товаров, работ и услуг для обеспечения государственных (муниципальных) нужд)	001	11	01	01.8.01.41005	200	15,6		
Ремонт и реконструкция объектов физической культуры и спорта, находящихся в муниципальной собственности (Капитальные вложения в объекты государственной (муниципальной) собственности)	001	11	01	01.8.01.41005	400	19 116,6		
Массовый спорт	001	11	02				13 918,8	
Муниципальная программа «Развитие физической культуры и спорта на территории Заневского городского поселения Всеволожского муниципального района Ленинградской области»	001	11	02	01.0.00.00000			13 918,8	
Мероприятия, направленные на достижение целей проектов муниципальной программы «Развитие физической культуры и спорта на территории Заневского городского поселения Всеволожского муниципального района Ленинградской области»	001	11	02	01.8.00.00000			13 918,8	
Мероприятия, направленные на достижение целей государственной программы Ленинградской области «Развитие физической культуры и спорта в Ленинградской области»	001	11	02	01.8.01.00000			13 918,8	
Капитальный ремонт спортивных сооружений и стадионов, находящихся в муниципальной собственности	001	11	02	01.8.01.S4060			13 918,8	
Капитальный ремонт спортивных сооружений и стадионов, находящихся в муниципальной собственности (Закупка товаров, работ и услуг для обеспечения государственных (муниципальных) нужд)	001	11	02	01.8.01.S4060	200		13 918,8	
Спорт высших достижений	001	11	03			691,1	683,5	658,5
Муниципальная программа «Развитие физической культуры и спорта на территории Заневского городского поселения Всеволожского муниципального района Ленинградской области»	001	11	03	01.0.00.00000		691,1	683,5	658,5
Мероприятия, направленные на достижение целей проектов муниципальной программы «Развитие физической культуры и спорта на территории Заневского городского поселения Всеволожского муниципального района Ленинградской области»	001	11	03	01.8.00.00000		691,1	683,5	658,5
Мероприятия, направленные на достижение целей Федерального проекта «Спорт-норма жизни»	001	11	03	01.8.02.00000		691,1	683,5	658,5
Субсидия на обеспечение уровня финансирования организаций, осуществляющих спортивную подготовку в соответствии с требованиями федеральных стандартов спортивной подготовки	001	11	03	01.8.02.S4600		691,1	683,5	658,5
Субсидия на обеспечение уровня финансирования организаций, осуществляющих спортивную подготовку в соответствии с требованиями федеральных стандартов спортивной	001	11	03	01.8.02.S4600	600	691,1	683,5	658,5

подготовки (Предоставление субсидий бюджетным, автономным учреждениям и иным некоммерческим организациям)								
СРЕДСТВА МАССОВОЙ ИНФОРМАЦИИ	001	12	00			17 656,2	16 656,2	16 656,2
Периодическая печать и издательства	001	12	02			17 656,2	16 656,2	16 656,2
Непрограммные расходы бюджета Заневского городского поселения	001	12	02	79.0.00.00000		17 656,2	16 656,2	16 656,2
Расходы бюджета на финансовое обеспечение муниципальных учреждений Заневского городского поселения	001	12	02	79.0.01.00000		17 656,2	16 656,2	16 656,2
Текущие расходы бюджета Заневского городского поселения на обеспечение деятельности муниципальных учреждений	001	12	02	79.0.01.10000		17 656,2	16 656,2	16 656,2
Субсидия на выполнение муниципального задания МБУ «Редакция газеты «Заневский вестник»	001	12	02	79.0.01.14000		17 656,2	16 656,2	16 656,2
Субсидия на выполнение муниципального задания МБУ «Редакция газеты «Заневский вестник» (Предоставление субсидий бюджетным, автономным учреждениям и иным некоммерческим организациям)	001	12	02	79.0.01.14000	600	17 656,2	16 656,2	16 656,2
СОВЕТ ДЕПУТАТОВ	002					10 665,5	10 261,5	10 261,5
ОБЩЕГОСУДАРСТВЕННЫЕ ВОПРОСЫ	002	01	00			10 665,5	10 261,5	10 261,5
Функционирование законодательных (представительных) органов государственной власти и представительных органов муниципальных образований	002	01	03			10 665,5	10 261,5	10 261,5
Расходы бюджета на обеспечение деятельности омсу Заневского городского поселения	002	01	03	78.0.00.00000		10 665,5	10 261,5	10 261,5
Непрограммные расходы в рамках обеспечения деятельности совета депутатов Заневского городского поселения	002	01	03	78.0.01.00000		10 562,6	10 261,5	10 261,5
Текущие расходы бюджета Заневского городского поселения на обеспечение деятельности муниципальных учреждений	002	01	03	78.0.01.10000		10 562,6	10 261,5	10 261,5
Расходы бюджета на выплаты по оплате труда работников омсу Заневского городского поселения	002	01	03	78.0.01.10001		4 372,1	3 631,0	3 631,0
Расходы бюджета на выплаты по оплате труда работников омсу Заневского городского поселения (Расходы на выплаты персоналу в целях обеспечения выполнения функций государственными (муниципальными) органами, казенными учреждениями, органами управления государственными внебюджетными фондами)	002	01	03	78.0.01.10001	100	4 372,1	3 631,0	3 631,0
Расходы на обеспечение функций омсу Заневского городского поселения	002	01	03	78.0.01.10002		6 190,5	6 630,5	6 630,5
Расходы на обеспечение функций омсу Заневского городского поселения (Расходы на выплаты персоналу в целях обеспечения выполнения функций государственными (муниципальными) органами, казенными учреждениями, органами управления государственными внебюджетными фондами)	002	01	03	78.0.01.10002	100	5 706,0	6 250,0	6 250,0
Расходы на обеспечение функций омсу Заневского городского поселения (Закупка товаров, работ и услуг для обеспечения государственных (муниципальных) нужд)	002	01	03	78.0.01.10002	200	479,0	375,0	375,0
Расходы на обеспечение функций омсу Заневского городского поселения (Иные бюджетные ассигнования)	002	01	03	78.0.01.10002	800	5,5	5,5	5,5
Расходы бюджета по передаче в бюджет муниципального района из бюджета поселения на осуществление части полномочий по решению вопросов местного значения в соответствии с заключенными соглашениями	002	01	03	78.0.05.00000		102,9		
Текущие расходы бюджета Заневского городского поселения на обеспечение деятельности муниципальных учреждений	002	01	03	78.0.05.10000		102,9		
Расходы по передаче полномочий на осуществление внешнего муниципального финансового контроля Заневского городского поселения бюджету Всеволожского муниципального района Ленинградской области	002	01	03	78.0.05.10009		102,9		
Расходы по передаче полномочий на осуществление внешнего муниципального финансового контроля Заневского городского поселения бюджету Всеволожского муниципального района Ленинградской области (Межбюджетные трансферты)	002	01	03	78.0.05.10009	500	102,9		
Всего						984 757,5	1 295 931,9	667 834,0

Приложение 5 к решению
от 19.10.2023 № 76

Распределение бюджетных ассигнований по разделам и подразделам классификации расходов бюджетов Заневского городского поселения Всеволожского муниципального района Ленинградской области на 2023 год и на плановый период 2024 и 2025 годов

тысяч рублей

Наименование	Рз	ПР	2023 год	2024 год	2025 год
1	2	3	4	5	6
ОБЩЕГОСУДАРСТВЕННЫЕ ВОПРОСЫ	01	00	237 935,8	183 229,2	179 820,5
Функционирование законодательных (представительных) органов государственной власти и представительных органов муниципальных образований	01	03	10 665,5	10 261,5	10 261,5
Функционирование Правительства Российской Федерации, высших исполнительных органов государственной власти субъектов Российской Федерации, местных администраций	01	04	89 270,5	86 870,5	86 870,5
Резервные фонды	01	11	3 000,0	3 000,0	3 000,0
Другие общегосударственные вопросы	01	13	134 999,8	83 097,1	79 688,4
НАЦИОНАЛЬНАЯ ОБОРОНА	02	00	2 201,9	2 299,2	2 379,3
Мобилизационная и вневойсковая подготовка	02	03	2 201,9	2 299,2	2 379,3
НАЦИОНАЛЬНАЯ БЕЗОПАСНОСТЬ И ПРАВООХРАНИТЕЛЬНАЯ ДЕЯТЕЛЬНОСТЬ	03	00	9 158,1	9 383,2	8 738,2
Гражданская оборона	03	09	5 719,9	6 255,0	5 510,0
Другие вопросы в области национальной безопасности и правоохранительной деятельности	03	14	3 438,2	3 128,2	3 228,2
НАЦИОНАЛЬНАЯ ЭКОНОМИКА	04	00	232 036,6	687 373,7	81 567,7
Транспорт	04	08	4 017,6		
Дорожное хозяйство (дорожные фонды)	04	09	163 852,0	98 649,7	81 513,7
Другие вопросы в области национальной экономики	04	12	64 167,0	588 724,0	54,0
ЖИЛИЩНО-КОММУНАЛЬНОЕ ХОЗЯЙСТВО	05	00	344 040,9	297 701,5	298 984,5
Жилищное хозяйство	05	01	967,4	717,0	717,0
Коммунальное хозяйство	05	02	23 349,1	23 160,0	23 160,0
Благоустройство	05	03	319 724,5	273 824,5	275 107,5
ОБРАЗОВАНИЕ	07	00	7 604,0	7 606,9	7 509,9
Молодежная политика	07	07	7 604,0	7 606,9	7 509,9
КУЛЬТУРА, КИНЕМАТОГРАФИЯ	08	00	72 501,2	44 442,7	38 315,4
Культура	08	01	72 501,2	44 442,7	38 315,4
СОЦИАЛЬНАЯ ПОЛИТИКА	10	00	204,0	204,0	204,0
Пенсионное обеспечение	10	01	204,0	204,0	204,0
ФИЗИЧЕСКАЯ КУЛЬТУРА И СПОРТ	11	00	61 418,8	47 035,5	33 658,5
Физическая культура	11	01	60 727,7	32 433,2	33 000,0
Массовый спорт	11	02		13 918,8	
Спорт высших достижений	11	03	691,1	683,5	658,5
СРЕДСТВА МАССОВОЙ ИНФОРМАЦИИ	12	00	17 656,2	16 656,2	16 656,2
Периодическая печать и издательства	12	02	17 656,2	16 656,2	16 656,2
Всего			984 757,5	1 295 931,9	667 834,0

ВРЕМЯ ПРОВЕДЕНИЯ ЕЖЕНЕДЕЛЬНЫХ ВСТРЕЧ ОБЩЕСТВА ИНВАЛИДОВ ИЗМЕНИЛОСЬ

Теперь прием по адресу:
Янино-1, Новая улица, 14,
проходит по пятницам с 12:00 до 15:00

Руководитель организации:
Татьяна Владимировна Захаркина

«Зеленая линия»:

+7 (921) 908-50-86

(пн. – пт. с 09:00 до 18:00)

Принимаются обращения граждан по фактам нарушений в области охраны окружающей среды на территории региона: несанкционированные свалки, загрязнение атмосферного воздуха, незаконная рубка леса, загрязнение водоемов, безлицензионное пользование недрами, нарушения режима особо охраняемых природных территорий.

Приложение 6 к решению
от 19.10.2023 № 76

Распределение бюджетных ассигнований по целевым статьям
(муниципальным программам и непрограммным направлениям деятельности), группам видов расходов, разделам и подразделам классификации расходов бюджетов Заневского городского поселения
Всеволожского муниципального района Ленинградской области
на 2023 год на плановый период 2024 и 2025 годов

тысяч рублей

Наименование	ЦСР	ВР	Рз	ПР	2023 год	2024 год	2025 год
1	2	3	4	5	6	7	8
Муниципальная программа «Развитие физической культуры и спорта на территории Заневского городского поселения Всеволожского муниципального района Ленинградской области»	01.0.00.00000				61 418,8	47 035,5	33 658,5
Комплекс процессных мероприятий муниципальной программы «Развитие физической культуры и спорта на территории Заневского городского поселения Всеволожского муниципального района Ленинградской области»	01.4.00.00000				32 282,7	30 800,0	33 000,0
Комплекс процессных мероприятий «Создание условий для развития физической культуры и спорта»	01.4.02.00000				32 282,7	30 800,0	33 000,0
Субсидия на выполнение муниципального задания и обеспечение деятельности (услуги, работы) муниципальных учреждений в сфере физической культуры и спорта	01.4.02.11000				28 836,2	30 800,0	33 000,0
Предоставление субсидий бюджетным, автономным учреждениям и иным некоммерческим организациям	01.4.02.11000	600			28 836,2	30 800,0	33 000,0
Физическая культура	01.4.02.11000	600	11	01	28 836,2	30 800,0	33 000,0
Субсидия на поддержку развития общественной инфраструктуры	01.4.02.S4840				3 446,5		
Закупка товаров, работ и услуг для обеспечения государственных (муниципальных) нужд	01.4.02.S4840	200			3 446,5		
Физическая культура	01.4.02.S4840	200	11	01	3 446,5		
Мероприятия, направленные на достижение целей проектов муниципальной программы «Развитие физической культуры и спорта на территории Заневского городского поселения Всеволожского муниципального района Ленинградской области»	01.8.00.00000				29 136,1	16 235,5	658,5
Мероприятия, направленные на достижение целей государственной программы Ленинградской области «Развитие физической культуры и спорта в Ленинградской области»	01.8.01.00000				28 445,0	15 552,0	
Технологическое присоединение к системе теплоснабжения, водоснабжения и водоотведения объектов спорта	01.8.01.41003				3 336,1	1 633,2	
Капитальные вложения в объекты государственной (муниципальной) собственности	01.8.01.41003	400			3 336,1	1 633,2	
Физическая культура	01.8.01.41003	400	11	01	3 336,1	1 633,2	
Проектирование объектов физической культуры и спорта, находящихся в муниципальной собственности	01.8.01.41004				5 976,7		
Капитальные вложения в объекты государственной (муниципальной) собственности	01.8.01.41004	400			5 976,7		
Физическая культура	01.8.01.41004	400	11	01	5 976,7		
Ремонт и реконструкция объектов физической культуры и спорта, находящихся в муниципальной собственности	01.8.01.41005				19 132,2		
Закупка товаров, работ и услуг для обеспечения государственных (муниципальных) нужд	01.8.01.41005	200			15,6		
Физическая культура	01.8.01.41005	200	11	01	15,6		
Капитальные вложения в объекты государственной (муниципальной) собственности	01.8.01.41005	400			19 116,6		
Физическая культура	01.8.01.41005	400	11	01	19 116,6		
Капитальный ремонт спортивных сооружений и стадионов, находящихся в муниципальной собственности	01.8.01.S4060					13 918,8	
Закупка товаров, работ и услуг для обеспечения государственных (муниципальных) нужд	01.8.01.S4060	200				13 918,8	
Массовый спорт	01.8.01.S4060	200	11	02		13 918,8	
Мероприятия, направленные на достижение целей Федерального проекта «Спорт-норма жизни»	01.8.02.00000				691,1	683,5	658,5
Субсидия на обеспечение уровня финансирования организаций, осуществляющих спортивную подготовку в соответствии с требованиями федеральных стандартов спортивной подготовки	01.8.02.S4600				691,1	683,5	658,5
Предоставление субсидий бюджетным, автономным учреждениям и иным некоммерческим организациям	01.8.02.S4600	600			691,1	683,5	658,5
Спорт высших достижений	01.8.02.S4600	600	11	03	691,1	683,5	658,5
Муниципальная программа «Развитие культуры на территории Заневского городского поселения Всеволожского муниципального района Ленинградской области»	02.0.00.00000				72 501,2	44 442,7	38 315,4
Комплекс процессных мероприятий муниципальной программы «Развитие культуры на территории Заневского городского поселения Всеволожского муниципального района Ленинградской области»	02.4.00.00000				48 760,7	38 315,4	38 315,4
Комплекс процессных мероприятий «Создание условий для развития культуры»	02.4.01.00000				48 760,7	38 315,4	38 315,4
Субсидия на выполнение муниципального задания и обеспечение деятельности (услуги, работы) муниципальных учреждений в сфере культуры	02.4.01.12000				39 174,7	35 000,0	35 000,0
Предоставление субсидий бюджетным, автономным учреждениям и иным некоммерческим организациям	02.4.01.12000	600			39 174,7	35 000,0	35 000,0
Культура	02.4.01.12000	600	08	01	39 174,7	35 000,0	35 000,0
Организация и проведение мероприятий, посвященных знаменательным и социально значимым датам	02.4.01.13000				5 500,0		
Предоставление субсидий бюджетным, автономным учреждениям и иным некоммерческим организациям	02.4.01.13000	600			5 500,0		
Культура	02.4.01.13000	600	08	01	5 500,0		
Субсидия на сохранение целевых показателей повышения оплаты труда работников муниципальных учреждений культуры	02.4.01.S0360				4 086,0	3 315,4	3 315,4
Предоставление субсидий бюджетным, автономным учреждениям и иным некоммерческим организациям	02.4.01.S0360	600			4 086,0	3 315,4	3 315,4
Культура	02.4.01.S0360	600	08	01	4 086,0	3 315,4	3 315,4
Мероприятия, направленные на достижение целей проектов муниципальной программы «Развитие культуры на территории Заневского городского поселения Всеволожского муниципального района Ленинградской области»	02.8.00.00000				23 740,5	6 127,3	
Мероприятия, направленные на достижение целей государственной программы Ленинградской области «Развитие культуры в Ленинградской области»	02.8.02.00000				23 740,5	6 127,3	
Проектирование, строительство, реконструкция, капитальный ремонт, ремонт объектов культуры, находящихся в муниципальной собственности	02.8.02.22002				6 900,2		
Капитальные вложения в объекты государственной (муниципальной) собственности	02.8.02.22002	400			6 900,2		
Культура	02.8.02.22002	400	08	01	6 900,2		
Проектирование и строительство сетей инженерно-технического обеспечения объектов культуры, находящихся в муниципальной собственности	02.8.02.22003				16 840,3	6 127,3	
Закупка товаров, работ и услуг для обеспечения государственных (муниципальных) нужд	02.8.02.22003	200			16 840,3	6 127,3	
Культура	02.8.02.22003	200	08	01	16 840,3	6 127,3	
Муниципальная программа «Обеспечение качественным жильем граждан на территории Заневского городского поселения Всеволожского муниципального района Ленинградской области»	03.0.00.00000				367,4	117,0	117,0
Комплекс процессных мероприятий муниципальной программы «Обеспечение качественным жильем граждан на территории Заневского городского поселения Всеволожского муниципального района Ленинградской области»	03.4.00.00000				367,4	117,0	117,0
Комплекс процессных мероприятий «Улучшение жилищных условий граждан, нуждающихся в жилых помещениях»	03.4.01.00000				367,4	117,0	117,0
Расходы бюджета на приобретение коммунальных услуг для муниципального жилого фонда	03.4.01.43001				367,4	117,0	117,0
Закупка товаров, работ и услуг для обеспечения государственных (муниципальных) нужд	03.4.01.43001	200			333,4	117,0	117,0
Жилищное хозяйство	03.4.01.43001	200	05	01	333,4	117,0	117,0
Иные бюджетные ассигнования	03.4.01.43001	800			33,9		
Жилищное хозяйство	03.4.01.43001	800	05	01	33,9		
Муниципальная программа «Обеспечение устойчивого функционирования и развития коммунальной и инженерной инфраструктуры и повышение энергоэффективности на территории Заневского городского поселения Всеволожского муниципального района Ленинградской области»	04.0.00.00000				23 249,8	23 060,0	23 060,0
Комплекс процессных мероприятий муниципальной программы «Обеспечение устойчивого функционирования и развития коммунальной и инженерной инфраструктуры и повышение энергоэффективности на территории Заневского городского поселения Всеволожского муниципального района Ленинградской области»	04.4.00.00000				15 487,8	15 529,1	23 060,0
Комплекс процессных мероприятий «Мероприятия по системам электроснабжения населенных пунктов Заневского городского поселения Всеволожского муниципального района Ленинградской области»	04.4.01.00000				87,3		
Расходы бюджета на технологическое присоединение к электрическим системам	04.4.01.24001				87,3		
Закупка товаров, работ и услуг для обеспечения государственных (муниципальных) нужд	04.4.01.24001	200			87,3		
Коммунальное хозяйство	04.4.01.24001	200	05	02	87,3		
Комплекс процессных мероприятий «Мероприятия по газификации населенных пунктов Заневского городского поселения Всеволожского муниципального района Ленинградской области»	04.4.02.00000				407,0	2 000,0	2 000,0
Расходы бюджета МО в части осуществления расходов на техническое обслуживание сетей газопровода на территории МО, выполнение мероприятий по технологическому присоединению	04.4.02.24035				407,0	2 000,0	2 000,0
Закупка товаров, работ и услуг для обеспечения государственных (муниципальных) нужд	04.4.02.24035	200			407,0	2 000,0	2 000,0
Коммунальное хозяйство	04.4.02.24035	200	05	02	407,0	2 000,0	2 000,0
Комплекс процессных мероприятий «Расходы бюджета на актуализацию схем водоснабжения и водоотведения»	04.4.03.00000				1 600,0		
Расходы бюджета на актуализацию схем водоснабжения и водоотведения	04.4.03.24017				1 600,0		
Закупка товаров, работ и услуг для обеспечения государственных (муниципальных) нужд	04.4.03.24017	200			1 600,0		
Коммунальное хозяйство	04.4.03.24017	200	05	02	1 600,0		
Комплекс процессных мероприятий «Мероприятия по системе теплоснабжения населенных пунктов Заневского городского поселения Всеволожского муниципального района Ленинградской области»	04.4.04.00000				12 798,7	13 529,1	21 060,0
Расходы бюджета на актуализацию схемы теплоснабжения	04.4.04.24014				1 570,0	3 500,0	3 500,0
Закупка товаров, работ и услуг для обеспечения государственных (муниципальных) нужд	04.4.04.24014	200			1 570,0	3 500,0	3 500,0
Коммунальное хозяйство	04.4.04.24014	200	05	02	1 570,0	3 500,0	3 500,0
Подготовка объектов теплоснабжения к ОЗП	04.4.04.24015				10 828,7	9 629,1	17 160,0
Закупка товаров, работ и услуг для обеспечения государственных (муниципальных) нужд	04.4.04.24015	200			10 828,7	9 629,1	17 160,0
Коммунальное хозяйство	04.4.04.24015	200	05	02	10 828,7	9 629,1	17 160,0
Расходы бюджета на осуществление строительного контроля за проведением работ по подготовке к ОЗП	04.4.04.24016				400,0	400,0	400,0
Закупка товаров, работ и услуг для обеспечения государственных (муниципальных) нужд	04.4.04.24016	200			400,0	400,0	400,0
Коммунальное хозяйство	04.4.04.24016	200	05	02	400,0	400,0	400,0
Комплекс процессных мероприятий «Разработка геоинформационной системы жилищно-коммунального хозяйства населённых пунктов Заневского городского поселения Всеволожского муниципального района Ленинградской области»	04.4.05.00000				594,9		
Разработка геоинформационной системы «Жилищно-коммунальное хозяйство»	04.4.05.24018				594,9		
Закупка товаров, работ и услуг для обеспечения государственных (муниципальных) нужд	04.4.05.24018	200			594,9		
Коммунальное хозяйство	04.4.05.24018	200	05	02	594,9		
Мероприятия, направленные на достижение целей проектов муниципальной программы «Обеспечение устойчивого функционирования и развития коммунальной и инженерной инфраструктуры и повышение энергоэффективности на территории Заневского	04.8.00.00000				7 762,0	7 530,9	

городского поселения Всеволожского муниципального района Ленинградской области»							
Мероприятия, направленные на достижение целей проектов «Электроснабжение населенных пунктов Заневского городского поселения Всеволожского муниципального района Ленинградской области»	04.8.03.00000				7 762,0	7 530,9	
Проектирование и строительство сетей инженерно-технического обеспечения	04.8.03.24035				7 762,0	7 530,9	
Закупка товаров, работ и услуг для обеспечения государственных (муниципальных) нужд	04.8.03.24035	200			7 762,0	7 530,9	
Коммунальное хозяйство	04.8.03.24035	200	05	02	7 762,0	7 530,9	
Муниципальная программа «Безопасность Заневского городского поселения Всеволожского муниципального района Ленинградской области»	05.0.00.00000				9 129,9	9 355,0	8 710,0
Комплекс процессных мероприятий муниципальной программы «Безопасность Заневского городского поселения Всеволожского муниципального района Ленинградской области»	05.4.00.00000				9 129,9	9 355,0	8 710,0
Комплекс процессных мероприятий «Гражданская оборона и защита населения и территории от чрезвычайных ситуаций»	05.4.01.00000				3 074,7	3 035,0	3 035,0
Расходы бюджета на организацию и проведение учений и тренировок с персоналом	05.4.01.25001				80,0	100,0	100,0
Закупка товаров, работ и услуг для обеспечения государственных (муниципальных) нужд	05.4.01.25001	200			80,0	100,0	100,0
Гражданская оборона	05.4.01.25001	200	03	09	80,0	100,0	100,0
Расходы бюджета по созданию и пополнению запасов средств индивидуальной защиты, материально-технических, медицинских и других	05.4.01.25002				237,0	250,0	250,0

средств							
Закупка товаров, работ и услуг для обеспечения государственных (муниципальных) нужд	05.4.01.25002	200			237,0	250,0	250,0
Гражданская оборона	05.4.01.25002	200	03	09	237,0	250,0	250,0
Расходы бюджета на устройство, содержание (обслуживание) систем оповещения, расположенных на территории Заневского городского поселения Всеволожского муниципального района Ленинградской области	05.4.01.25003				2 552,8	2 685,0	2 685,0
Закупка товаров, работ и услуг для обеспечения государственных (муниципальных) нужд	05.4.01.25003	200			2 552,8	2 685,0	2 685,0
Гражданская оборона	05.4.01.25003	200	03	09	2 552,8	2 685,0	2 685,0
Расходы бюджета на проектирование системы оповещения	05.4.01.25004				204,9		
Закупка товаров, работ и услуг для обеспечения государственных (муниципальных) нужд	05.4.01.25004	200			204,9		
Гражданская оборона	05.4.01.25004	200	03	09	204,9		
Комплекс процессных мероприятий «Профилактика правонарушений, террористических и экстремистских угроз»	05.4.02.00000				5 650,7	5 790,0	5 140,0
Расходы бюджета на содержание (обслуживание) систем видеонаблюдения, расположенных на территории Заневского городского поселения Всеволожского муниципального района Ленинградской области	05.4.02.25001				1 490,7	1 700,0	1 700,0
Закупка товаров, работ и услуг для обеспечения государственных (муниципальных) нужд	05.4.02.25001	200			1 490,7	1 700,0	1 700,0
Гражданская оборона	05.4.02.25001	200	03	09	1 490,7	1 700,0	1 700,0
Прочие расходы бюджета на обеспечение	05.4.02.25002				250,0	140,0	160,0

безопасности на территории Заневского городского поселения Всеволожского муниципального района Ленинградской области							
Закупка товаров, работ и услуг для обеспечения государственных (муниципальных) нужд	05.4.02.25002	200			250,0	140,0	160,0
Гражданская оборона	05.4.02.25002	200	03	09	250,0	140,0	160,0
Расходы бюджета на выпуск и приобретение информационной литературы, методических пособий, знаков безопасности	05.4.02.25003					80,0	80,0
Закупка товаров, работ и услуг для обеспечения государственных (муниципальных) нужд	05.4.02.25003	200				80,0	80,0
Гражданская оборона	05.4.02.25003	200	03	09		80,0	80,0
Расходы бюджета по проектированию систем видеонаблюдения в населенных пунктах Заневского городского поселения Всеволожского муниципального района Ленинградской области	05.4.02.25004				500,0	770,0	
Закупка товаров, работ и услуг для обеспечения государственных (муниципальных) нужд	05.4.02.25004	200			500,0	770,0	
Гражданская оборона	05.4.02.25004	200	03	09	500,0	770,0	
Приобретение имущества для добровольной Народной дружины	05.4.02.25005				10,0	100,0	100,0
Закупка товаров, работ и услуг для обеспечения государственных (муниципальных) нужд	05.4.02.25005	200			10,0	100,0	100,0
Другие вопросы в области национальной безопасности и правоохранительной деятельности	05.4.02.25005	200	03	14	10,0	100,0	100,0
Расходы бюджета на осуществление выплат за участие в деятельности Народной дружины по охране общественного порядка	05.4.02.25006				3 400,0	3 000,0	3 100,0
Расходы на выплаты персоналу в целях	05.4.02.25006	100			3 400,0	3 000,0	3 100,0

обеспечения выполнения функций государственными (муниципальными) органами, казенными учреждениями, органами управления государственными внебюджетными фондами							
Другие вопросы в области национальной безопасности и правоохранительной деятельности	05.4.02.25006	100	03	14	3 400,0	3 000,0	3 100,0
Комплекс процессных мероприятий «Обеспечение первичных мер пожарной безопасности, безопасности людей на водных объектах»	05.4.03.00000				404,5	530,0	535,0
Расходы бюджета по приобретению первичных средств пожаротушения и защиты для НАСФ и ДПД	05.4.03.25001				100,0	100,0	100,0
Закупка товаров, работ и услуг для обеспечения государственных (муниципальных) нужд	05.4.03.25001	200			100,0	100,0	100,0
Гражданская оборона	05.4.03.25001	200	03	09	100,0	100,0	100,0
Расходы бюджета на установку знаков пожарной безопасности и безопасности людей на водных объектах	05.4.03.25002				92,5	150,0	150,0
Закупка товаров, работ и услуг для обеспечения государственных (муниципальных) нужд	05.4.03.25002	200			92,5	150,0	150,0
Гражданская оборона	05.4.03.25002	200	03	09	92,5	150,0	150,0
Расходы бюджета на противопожарную опашку	05.4.03.25003				74,0	80,0	85,0
Закупка товаров, работ и услуг для обеспечения государственных (муниципальных) нужд	05.4.03.25003	200			74,0	80,0	85,0
Гражданская оборона	05.4.03.25003	200	03	09	74,0	80,0	85,0
Расходы бюджета на содержание пожарных водоемов в населенных пунктах Заневского городского поселения Всеволожского муниципального района Ленинградской области	05.4.03.25004				138,0	200,0	200,0

Закупка товаров, работ и услуг для обеспечения государственных (муниципальных) нужд	05.4.03.25004	200			138,0	200,0	200,0
Гражданская оборона	05.4.03.25004	200	03	09	138,0	200,0	200,0
Муниципальная программа «Благоустройство и санитарное содержание территории Заневского городского поселения Всеволожского муниципального района Ленинградской области»	06.0.00.00000				284 857,9	272 912,0	274 195,0
Комплекс процессных мероприятий муниципальной программы «Благоустройство и санитарное содержание территории Заневского городского поселения Всеволожского муниципального района Ленинградской области»	06.4.00.00000				284 857,9	272 912,0	274 195,0
Комплекс процессных мероприятий «Санитарное содержание территории Заневского городского поселения Всеволожского муниципального района Ленинградской области»	06.4.01.00000				187 426,2	187 134,0	187 134,0
Расходы бюджета по санитарному содержанию территории Заневского городского поселения Всеволожского муниципального района Ленинградской области	06.4.01.26001				182 590,2	183 000,0	183 000,0
Закупка товаров, работ и услуг для обеспечения государственных (муниципальных) нужд	06.4.01.26001	200			182 590,2	183 000,0	183 000,0
Благоустройство	06.4.01.26001	200	05	03	182 590,2	183 000,0	183 000,0
Расходы бюджета на сбор, вывоз и размещение ТБО с несанкционированных свалок	06.4.01.26002				4 602,2	3 334,0	3 334,0
Закупка товаров, работ и услуг для обеспечения государственных (муниципальных) нужд	06.4.01.26002	200			4 602,2	3 334,0	3 334,0
Благоустройство	06.4.01.26002	200	05	03	4 602,2	3 334,0	3 334,0
Расходы бюджета на проведение работ по	06.4.01.26003				233,9	200,0	200,0

дезинсекции и дератизации на территории Заневского городского поселения Всеволожского муниципального района Ленинградской области							
Закупка товаров, работ и услуг для обеспечения государственных (муниципальных) нужд	06.4.01.26003	200			233,9	200,0	200,0
Благоустройство	06.4.01.26003	200	05	03	233,9	200,0	200,0
Ремонт контейнеров и площадок для сбора ТБО	06.4.01.26007					600,0	600,0
Закупка товаров, работ и услуг для обеспечения государственных (муниципальных) нужд	06.4.01.26007	200				600,0	600,0
Благоустройство	06.4.01.26007	200	05	03		600,0	600,0
Комплекс процессных мероприятий «Озеленение и развитие уровня благоустройства территории Заневского городского поселения Всеволожского муниципального района Ленинградской области»	06.4.02.00000				28 706,9	12 948,0	12 948,0
Расходы бюджета на борьбу с борщевиком Сосновского	06.4.02.26007				299,2	300,0	300,0
Закупка товаров, работ и услуг для обеспечения государственных (муниципальных) нужд	06.4.02.26007	200			299,2	300,0	300,0
Благоустройство	06.4.02.26007	200	05	03	299,2	300,0	300,0
Расходы бюджета на благоустройство территории, детских площадок, автомобильных стоянок, приобретение, доставку и установку малых архитектурных форм для оборудования детских и спортивных площадок, парков и мест отдыха	06.4.02.26008				3 309,0	700,0	700,0
Закупка товаров, работ и услуг для обеспечения государственных (муниципальных) нужд	06.4.02.26008	200			3 309,0	700,0	700,0
Благоустройство	06.4.02.26008	200	05	03	3 309,0	700,0	700,0
Расходы бюджета на озеленение территории Заневского городского поселения Всеволожского	06.4.02.26009				4 825,3	2 200,0	2 200,0

муниципального района Ленинградской области							
Закупка товаров, работ и услуг для обеспечения государственных (муниципальных) нужд	06.4.02.26009	200			4 825,3	2 200,0	2 200,0
Благоустройство	06.4.02.26009	200	05	03	4 825,3	2 200,0	2 200,0
Расходы бюджета на очистку водоотводных канав с восстановлением водотока	06.4.02.26011				1 847,8	3 600,0	3 600,0
Закупка товаров, работ и услуг для обеспечения государственных (муниципальных) нужд	06.4.02.26011	200			1 847,8	3 600,0	3 600,0
Благоустройство	06.4.02.26011	200	05	03	1 847,8	3 600,0	3 600,0
Расходы бюджета на проведение ремонта и обслуживание детских и спортивных площадок на территории Заневского городского поселения Всеволожского муниципального района Ленинградской области	06.4.02.26012				1 694,8	2 000,0	2 000,0
Закупка товаров, работ и услуг для обеспечения государственных (муниципальных) нужд	06.4.02.26012	200			1 694,8	2 000,0	2 000,0
Благоустройство	06.4.02.26012	200	05	03	1 694,8	2 000,0	2 000,0
Закупка, установка и ремонт информационных стендов	06.4.02.26014				350,0	350,0	350,0
Закупка товаров, работ и услуг для обеспечения государственных (муниципальных) нужд	06.4.02.26014	200			350,0	350,0	350,0
Благоустройство	06.4.02.26014	200	05	03	350,0	350,0	350,0
Расходы бюджета на изготовление, установку и содержание декоративных ограждений на территории Заневского городского поселения Всеволожского муниципального района Ленинградской области	06.4.02.26015				249,1	600,0	600,0
Закупка товаров, работ и услуг для обеспечения государственных (муниципальных) нужд	06.4.02.26015	200			249,1	600,0	600,0

Благоустройство	06.4.02.26015	200	05	03	249,1	600,0	600,0
Расходы бюджета на осуществление отлова и стерилизацию безнадзорных, бродячих животных на территории Заневского городского поселения Всеволожского муниципального района Ленинградской области	06.4.02.26024					198,0	198,0
Закупка товаров, работ и услуг для обеспечения государственных (муниципальных) нужд	06.4.02.26024	200				198,0	198,0
Благоустройство	06.4.02.26024	200	05	03		198,0	198,0
Расходы бюджета на устройство пешеходных дорожек на территории Заневского городского поселения Всеволожского муниципального района Ленинградской области	06.4.02.26025				2 275,0	3 000,0	3 000,0
Закупка товаров, работ и услуг для обеспечения государственных (муниципальных) нужд	06.4.02.26025	200			2 275,0	3 000,0	3 000,0
Благоустройство	06.4.02.26025	200	05	03	2 275,0	3 000,0	3 000,0
Расходы бюджета на снос самовольных построек	06.4.02.26026				13 856,7		
Закупка товаров, работ и услуг для обеспечения государственных (муниципальных) нужд	06.4.02.26026	200			13 856,7		
Благоустройство	06.4.02.26026	200	05	03	13 856,7		
Комплекс процессных мероприятий «Праздничное оформление поселения»	06.4.03.00000				1 862,3	700,0	700,0
Расходы бюджета на приобретение праздничной атрибутики	06.4.03.26020				1 462,3	300,0	300,0
Закупка товаров, работ и услуг для обеспечения государственных (муниципальных) нужд	06.4.03.26020	200			1 462,3	300,0	300,0
Благоустройство	06.4.03.26020	200	05	03	1 462,3	300,0	300,0
Расходы бюджета по аренде рекламных уличных стоек и конструкций	06.4.03.26021				400,0	400,0	400,0

Закупка товаров, работ и услуг для обеспечения государственных (муниципальных) нужд	06.4.03.26021	200			400,0	400,0	400,0
Благоустройство	06.4.03.26021	200	05	03	400,0	400,0	400,0
Комплекс процессных мероприятий «Содержание и ремонт сетей электроснабжения»	06.4.04.00000				62 847,3	60 668,4	70 913,0
Расходы бюджета на ремонт, содержание и обслуживание уличного освещения	06.4.04.26023				38 354,6	45 980,0	49 898,0
Закупка товаров, работ и услуг для обеспечения государственных (муниципальных) нужд	06.4.04.26023	200			38 354,6	45 980,0	49 898,0
Благоустройство	06.4.04.26023	200	05	03	38 354,6	45 980,0	49 898,0
Расходы бюджета на приобретение электрической энергии для нужд Заневского городского поселения Всеволожского муниципального района Ленинградской области	06.4.04.26031				24 492,7	14 688,4	21 015,0
Закупка товаров, работ и услуг для обеспечения государственных (муниципальных) нужд	06.4.04.26031	200			24 492,7	14 688,4	21 015,0
Благоустройство	06.4.04.26031	200	05	03	24 492,7	14 688,4	21 015,0
Комплекс процессных мероприятий «Проектирование и экспертиза объектов благоустройства»	06.4.05.00000				4 015,2	2 500,0	2 500,0
Расходы бюджета по проектированию и экспертизе объектов благоустройства	06.4.05.26010				3 300,0	2 200,0	2 200,0
Закупка товаров, работ и услуг для обеспечения государственных (муниципальных) нужд	06.4.05.26010	200			3 300,0	2 200,0	2 200,0
Благоустройство	06.4.05.26010	200	05	03	3 300,0	2 200,0	2 200,0
Расходы бюджета по строительному надзору за объектами благоустройства	06.4.05.26011				715,2	300,0	300,0
Закупка товаров, работ и услуг для обеспечения государственных (муниципальных) нужд	06.4.05.26011	200			715,2	300,0	300,0
Благоустройство	06.4.05.26011	200	05	03	715,2	300,0	300,0
Комплекс процессных мероприятий «Благоустройство и содержание мест захоронения»	06.4.06.00000					8 961,6	
Мероприятия по увековечению памяти погибших при защите Отечества	06.4.06.26033					8 961,6	
Закупка товаров, работ и услуг для обеспечения государственных (муниципальных) нужд	06.4.06.26033	200				8 961,6	
Благоустройство	06.4.06.26033	200	05	03		8 961,6	
Муниципальная программа «Развитие территорий, на которых осуществляются иные формы местного самоуправления»	07.0.00.00000				4 836,7	1 935,1	1 935,1
Комплекс процессных мероприятий муниципальной программы «Развитие территорий, на которых осуществляются иные формы местного самоуправления»	07.4.00.00000				4 836,7	1 935,1	1 935,1
Комплекс процессных мероприятий «Комплексное развитие и благоустройство территорий, на которых осуществляются иные формы местного самоуправления»	07.4.01.00000				4 836,7	1 935,1	1 935,1
Выплата материального стимулирования (членам общественного совета) на исполнение полномочий	07.4.01.10003				1 022,6	1 022,6	1 022,6
Закупка товаров, работ и услуг для обеспечения государственных (муниципальных) нужд	07.4.01.10003	200			1 022,6	1 022,6	1 022,6
Другие общегосударственные вопросы	07.4.01.10003	200	01	13	1 022,6	1 022,6	1 022,6
Расходы бюджета в части софинансирования областного закона от 12 мая 2018 года № 03-оз «О содействии развитию иных форм местного самоуправления на части территорий населенных пунктов Ленинградской области, являющихся административными центрами поселений»	07.4.01.S4660				2 501,0	400,0	400,0
Закупка товаров, работ и услуг для обеспечения государственных (муниципальных) нужд	07.4.01.S4660	200			2 501,0	400,0	400,0
Благоустройство	07.4.01.S4660	200	05	03	2 501,0	400,0	400,0
Расходы бюджета в части софинансирования областного закона от 28 декабря 2018 года № 147-оз «О старостах сельских населенных пунктов Ленинградской области и содействии участию населения в осуществлении местного самоуправления в иных формах на частях территорий муниципальных образований Ленинградской области»	07.4.01.S4770				1 313,1	512,5	512,5
Закупка товаров, работ и услуг для обеспечения государственных (муниципальных) нужд	07.4.01.S4770	200			1 313,1	512,5	512,5
Благоустройство	07.4.01.S4770	200	05	03	1 313,1	512,5	512,5
Муниципальная программа «Развитие автомобильных дорог Заневского городского поселения Всеволожского муниципального района Ленинградской области»	08.0.00.00000				163 852,0	98 649,7	81 513,7
Федеральный проект «Жилье»	08.1.00.00000				98 733,4	51 983,2	18 159,4
Софинансирование в рамках реализации программы «Жилье»	08.1.F1.00000				98 733,4	51 983,2	18 159,4
Расходы на стимулирование программ развития жилищного строительства субъектов Российской Федерации	08.1.F1.50210				98 733,4	51 983,2	18 159,4
Капитальные вложения в объекты государственной (муниципальной) собственности	08.1.F1.50210	400			98 733,4	51 983,2	18 159,4
Дорожное хозяйство (дорожные фонды)	08.1.F1.50210	400	04	09	98 733,4	51 983,2	18 159,4
Комплекс процессных мероприятий муниципальной программы «Развитие автомобильных дорог Заневского городского поселения Всеволожского муниципального района Ленинградской области»	08.4.00.00000				65 118,6	46 666,5	63 354,2
Комплекс процессных мероприятий «Проектирование строительства автомобильных дорог, разработка схем организации дорожного движения»	08.4.01.00000				15 006,4	7 719,0	3 500,0
Проектирование строительства автомобильных дорог, разработка схем организации дорожного движения	08.4.01.28001				7 022,2	7 219,0	3 000,0
Закупка товаров, работ и услуг для обеспечения государственных (муниципальных) нужд	08.4.01.28001	200			7 022,2	7 219,0	3 000,0
Дорожное хозяйство (дорожные фонды)	08.4.01.28001	200	04	09	7 022,2	7 219,0	3 000,0
Строительный надзор в отношении автомобильных дорог местного значения	08.4.01.28002				442,8	500,0	500,0
Закупка товаров, работ и услуг для обеспечения государственных (муниципальных) нужд	08.4.01.28002	200			442,8	500,0	500,0
Дорожное хозяйство (дорожные фонды)	08.4.01.28002	200	04	09	442,8	500,0	500,0
Субсидия на поддержку развития общественной инфраструктуры	08.4.01.S4840				7 541,4		
Закупка товаров, работ и услуг для обеспечения государственных (муниципальных) нужд	08.4.01.S4840	200			7 541,4		
Дорожное хозяйство (дорожные фонды)	08.4.01.S4840	200	04	09	7 541,4		
Комплекс процессных мероприятий «Ремонт автомобильных дорог»	08.4.02.00000				50 112,2	38 947,5	59 854,2
Расходы бюджета по проведению капитального ремонта, ремонта, строительства автомобильных дорог	08.4.02.48001				31 920,0	21 207,5	42 114,2
Закупка товаров, работ и услуг для обеспечения государственных (муниципальных) нужд	08.4.02.48001	200			31 920,0	21 207,5	42 114,2
Дорожное хозяйство (дорожные фонды)	08.4.02.48001	200	04	09	31 920,0	21 207,5	42 114,2
Расходы бюджета по содержанию и оборудованию автомобильных дорог общего пользования местного значения и проездов к дворовым территориям	08.4.02.48002				18 192,2	17 740,0	17 740,0
Закупка товаров, работ и услуг для обеспечения государственных (муниципальных) нужд	08.4.02.48002	200			18 192,2	17 740,0	17 740,0
Дорожное хозяйство (дорожные фонды)	08.4.02.48002	200	04	09	18 192,2	17 740,0	17 740,0
Муниципальная программа «Обеспечение благоприятного инвестиционного климата на территории Заневского городского поселения Всеволожского муниципального района Ленинградской области»	09.0.00.00000				5 354,0	3 654,0	54,0
Комплекс процессных мероприятий муниципальной программы «Обеспечение благоприятного инвестиционного климата на территории Заневского городского поселения Всеволожского муниципального района Ленинградской области»	09.4.00.00000				5 354,0	3 654,0	54,0
Комплекс процессных мероприятий «Обеспечение благоприятного инвестиционного климата»	09.4.01.00000				5 354,0	3 654,0	54,0
Расходы бюджета на выполнение кадастровых работ	09.4.01.29001				1 765,0	1 100,0	
Закупка товаров, работ и услуг для обеспечения государственных (муниципальных) нужд	09.4.01.29001	200			1 765,0	1 100,0	
Другие вопросы в области национальной экономики	09.4.01.29001	200	04	12	1 765,0	1 100,0	
Расходы на обслуживание геодезического прибора	09.4.01.29002				54,0	54,0	54,0
Закупка товаров, работ и услуг для обеспечения государственных (муниципальных) нужд	09.4.01.29002	200			54,0	54,0	54,0
Другие вопросы в области национальной экономики	09.4.01.29002	200	04	12	54,0	54,0	54,0
Расходы на демонтаж самовольно размещенных объектов и элементов благоустройства	09.4.01.29003				2 335,0	1 000,0	
Закупка товаров, работ и услуг для обеспечения государственных (муниципальных) нужд	09.4.01.29003	200			2 335,0	1 000,0	
Другие вопросы в области национальной экономики	09.4.01.29003	200	04	12	2 335,0	1 000,0	
Расходы на обновление картографических материалов	09.4.01.29004				1 200,0	1 500,0	
Закупка товаров, работ и услуг для обеспечения государственных (муниципальных) нужд	09.4.01.29004	200			1 200,0	1 500,0	
Другие вопросы в области национальной экономики	09.4.01.29004	200	04	12	1 200,0	1 500,0	
Муниципальная программа «Обеспечение устойчивого комплексного развития территории Заневского городского поселения Всеволожского муниципального района Ленинградской области»	10.0.00.00000				58 734,5	585 070,0	
Комплекс процессных мероприятий муниципальной программы «Обеспечение устойчивого комплексного развития территории Заневского городского поселения Всеволожского муниципального района Ленинградской области»	10.4.00.00000				2 552,5	70,0	
Комплекс процессных мероприятий «Разработка кадастровых планов, правил землепользования и застройки Заневского городского поселения Всеволожского муниципального района Ленинградской области»	10.4.01.00000					70,0	
Внесение изменений в генеральный план земельных участков Заневского городского поселения Всеволожского муниципального района Ленинградской области	10.4.01.21118					70,0	
Закупка товаров, работ и услуг для обеспечения государственных (муниципальных) нужд	10.4.01.21118	200				70,0	
Другие вопросы в области национальной экономики	10.4.01.21118	200	04	12		70,0	
Комплекс процессных мероприятий «Обеспечение транспортного обслуживания населения на территории Заневского городского поселения Всеволожского муниципального района Ленинградской области»	10.4.03.00000				2 552,5		
Осуществление регулярных перевозок пассажиров и багажа автомобильным транспортом, оказание услуг, связанных с осуществлением регулярных перевозок пассажиров	10.4.03.21106				2 552,5		
Межбюджетные трансферты	10.4.03.21106	500			2 552,5		
Транспорт	10.4.03.21106	500	04	08	2 552,5		
Мероприятия, направленные на достижение целей проектов муниципальной программы «Обеспечение устойчивого комплексного развития территории Заневского городского поселения Всеволожского муниципального района Ленинградской области»	10.8.00.00000				56 182,0	585 000,0	
Мероприятия по разработке и реализации проекта комплексного развития территории Заневского городского поселения Всеволожского муниципального района Ленинградской области	10.8.02.00000				56 182,0	585 000,0	
Разработка и реализация проекта комплексного развития территории Заневского городского поселения Всеволожского муниципального района Ленинградской области	10.8.02.21119				56 182,0	385 000,0	
Капитальные вложения в объекты государственной (муниципальной) собственности	10.8.02.21119	400			56 182,0	385 000,0	
Другие вопросы в области национальной экономики	10.8.02.21119	400	04	12	56 182,0	385 000,0	
Подготовка и проведение мероприятий, посвященных Дню образования Ленинградской области	10.8.02.72030					200 000,0	
Капитальные вложения в объекты государственной (муниципальной) собственности	10.8.02.72030	400				200 000,0	
Другие вопросы в области национальной экономики	10.8.02.72030	400	04	12		200 000,0	
Муниципальная программа «Программа производственного контроля за качеством питьевой воды на территории Заневского городского поселения Всеволожского муниципального района Ленинградской области»	11.0.00.00000				99,3	100,0	100,0
Комплекс процессных мероприятий муниципальной программы «Программа производственного контроля за качеством питьевой воды на территории Заневского городского поселения Всеволожского муниципального района Ленинградской области»	11.4.00.00000				99,3	100,0	100,0

Комплекс процессных мероприятий «Контроль за качеством питьевой воды»	11.4.01.00000				99,3	100,0	100,0
Расходы бюджета по контролю за микробным и химическим составом воды в источниках водоснабжения, расположенных на территории Заневского городского поселения Всеволожского муниципального района Ленинградской области	11.4.01.21101				99,3	100,0	100,0
Закупка товаров, работ и услуг для обеспечения государственных (муниципальных) нужд	11.4.01.21101	200			99,3	100,0	100,0
Коммунальное хозяйство	11.4.01.21101	200	05	02	99,3	100,0	100,0
Муниципальная программа «Формирование городской инфраструктуры Заневского городского поселения Всеволожского муниципального района Ленинградской области»	12.0.00.00000				2 631,0		
Комплекс процессных мероприятий муниципальной программы «Формирование городской инфраструктуры Заневского городского поселения Всеволожского муниципального района Ленинградской области»	12.4.00.00000				2 631,0		
Комплекс процессных мероприятий «Кадастровые работы и оценка объектов инженерно-коммунальной инфраструктуры»	12.4.01.00000				2 631,0		
Проведение кадастровых работ	12.4.01.22001				1 916,0		
Закупка товаров, работ и услуг для обеспечения государственных (муниципальных) нужд	12.4.01.22001	200			1 916,0		
Другие вопросы в области национальной экономики	12.4.01.22001	200	04	12	1 916,0		
Оценка объектов инженерной инфраструктуры	12.4.01.22003				715,0		
Закупка товаров, работ и услуг для обеспечения государственных (муниципальных) нужд	12.4.01.22003	200			715,0		
Другие вопросы в области национальной экономики	12.4.01.22003	200	04	12	715,0		
Муниципальная программа «Развитие молодежной политики на территории Заневского городского поселения Всеволожского муниципального района Ленинградской области»	13.0.00.00000				4 604,0	4 606,9	4 509,9
Комплекс процессных мероприятий «Создание условий для развития молодёжной политики на территории Заневского городского поселения Всеволожского муниципального района Ленинградской области»	13.4.00.00000				4 604,0	4 606,9	4 509,9
Комплекс процессных мероприятий «Создание условий для развития молодёжной политики на территории Заневского городского поселения Всеволожского муниципального района Ленинградской области»	13.4.01.00000				4 283,2	4 286,5	4 296,0
Субсидия на выполнение муниципального задания (услуги, работы) муниципальных учреждений, отвечающих за реализацию государственной молодёжной политики	13.4.01.16000				1 160,1	1 160,1	1 160,1
Предоставление субсидий бюджетным, автономным учреждениям и иным некоммерческим организациям	13.4.01.16000	600			1 160,1	1 160,1	1 160,1
Молодежная политика	13.4.01.16000	600	07	07	1 160,1	1 160,1	1 160,1
Мероприятия по организации занятости и отдыха подростков в летний период	13.4.01.29901				3 123,1	3 126,4	3 135,9
Расходы на выплаты персоналу в целях обеспечения выполнения функций государственными (муниципальными) органами, казенными учреждениями, органами управления государственными внебюджетными фондами	13.4.01.29901	100			2 947,7	2 947,7	2 947,7
Молодежная политика	13.4.01.29901	100	07	07	2 947,7	2 947,7	2 947,7
Закупка товаров, работ и услуг для обеспечения государственных (муниципальных) нужд	13.4.01.29901	200			175,4	178,7	188,3
Молодежная политика	13.4.01.29901	200	07	07	175,4	178,7	188,3
Комплекс процессных мероприятий «Губернаторский молодежный трудовой отряд»	13.4.02.00000				320,7	320,4	213,8
Софинансирование из областного бюджета на реализацию проекта «Губернаторский молодежный трудовой отряд»	13.4.02.S4330				320,7	320,4	213,8
Закупка товаров, работ и услуг для обеспечения государственных (муниципальных) нужд	13.4.02.S4330	200			320,7	320,4	213,8
Молодежная политика	13.4.02.S4330	200	07	07	320,7	320,4	213,8
Муниципальная программа «Формирование комфортной городской среды на территории Заневского городского поселения Всеволожского муниципального района Ленинградской области»	14.0.00.00000				31 052,4		
Федеральный проект «Формирование комфортной городской среды»	14.1.00.00000				31 052,4		
Софинансирование в рамках реализации программы «Формирование комфортной городской среды» на частях территорий муниципальных образований Ленинградской области	14.1.F2.00000				31 052,4		
Реализация программы комфортная городская среда на частях территорий муниципальных образований Ленинградской области	14.1.F2.55550				31 052,4		
Закупка товаров, работ и услуг для обеспечения государственных (муниципальных) нужд	14.1.F2.55550	200			31 052,4		
Благоустройство	14.1.F2.55550	200	05	03	31 052,4		
Муниципальная программа «Поддержка социально ориентированных некоммерческих организаций, осуществляющих деятельность в Заневском городском поселении Всеволожского муниципального района Ленинградской области»	15.0.00.00000				3 000,0	3 000,0	3 000,0
Комплекс процессных мероприятий муниципальной программы «Поддержка социально ориентированных некоммерческих организаций, осуществляющих деятельность в Заневском городском поселении Всеволожского муниципального района Ленинградской области»	15.4.00.00000				3 000,0	3 000,0	3 000,0
Комплекс процессных мероприятий «Оказание поддержки социально ориентированным некоммерческим организациям, осуществляющим деятельность на территории Заневского городского поселения Всеволожского муниципального района Ленинградской области»	15.4.01.00000				3 000,0	3 000,0	3 000,0
Предоставление на конкурсной основе субсидий социально ориентированным некоммерческим организациям, осуществляющим деятельность на территории Заневского городского поселения Всеволожского муниципального района Ленинградской области	15.4.01.17000				3 000,0	3 000,0	3 000,0
Предоставление субсидий бюджетным, автономным учреждениям и иным некоммерческим организациям	15.4.01.17000	600			3 000,0	3 000,0	3 000,0
Молодежная политика	15.4.01.17000	600	07	07	3 000,0	3 000,0	3 000,0
Расходы бюджета на обеспечение деятельности омсу Заневского городского поселения	78.0.00.00000				99 964,2	97 160,2	97 160,2
Непрограммные расходы в рамках обеспечения деятельности совета депутатов Заневского городского поселения	78.0.01.00000				10 562,6	10 261,5	10 261,5
Текущие расходы бюджета Заневского городского поселения на обеспечение деятельности муниципальных учреждений	78.0.01.10000				10 562,6	10 261,5	10 261,5
Расходы бюджета на выплаты по оплате труда работников омсу Заневского городского поселения	78.0.01.10001				4 372,1	3 631,0	3 631,0
Расходы на выплаты персоналу в целях обеспечения выполнения функций государственными (муниципальными) органами, казенными учреждениями, органами управления государственными внебюджетными фондами	78.0.01.10001	100			4 372,1	3 631,0	3 631,0
Функционирование законодательных (представительных) органов государственной власти и представительных органов муниципальных образований	78.0.01.10001	100	01	03	4 372,1	3 631,0	3 631,0
Расходы на обеспечение функций омсу Заневского городского поселения	78.0.01.10002				6 190,5	6 630,5	6 630,5
Расходы на выплаты персоналу в целях обеспечения выполнения функций государственными (муниципальными) органами, казенными учреждениями, органами управления государственными внебюджетными фондами	78.0.01.10002	100			5 706,0	6 250,0	6 250,0
Функционирование законодательных (представительных) органов государственной власти и представительных органов муниципальных образований	78.0.01.10002	100	01	03	5 706,0	6 250,0	6 250,0
Закупка товаров, работ и услуг для обеспечения государственных (муниципальных) нужд	78.0.01.10002	200			479,0	375,0	375,0
Функционирование законодательных (представительных) органов государственной власти и представительных органов муниципальных образований	78.0.01.10002	200	01	03	479,0	375,0	375,0
Иные бюджетные ассигнования	78.0.01.10002	800			5,5	5,5	5,5
Функционирование законодательных (представительных) органов государственной власти и представительных органов муниципальных образований	78.0.01.10002	800	01	03	5,5	5,5	5,5
Непрограммные расходы бюджета на обеспечение деятельности главы администрации Заневского городского поселения	78.0.02.00000				3 123,9	3 623,9	3 623,9
Текущие расходы бюджета Заневского городского поселения на обеспечение деятельности муниципальных учреждений	78.0.02.10000				3 123,9	3 623,9	3 623,9
Расходы бюджета на выплаты по оплате труда работников омсу Заневского городского поселения	78.0.02.10001				3 123,9	3 623,9	3 623,9
Расходы на выплаты персоналу в целях обеспечения выполнения функций государственными (муниципальными) органами, казенными учреждениями, органами управления государственными внебюджетными фондами	78.0.02.10001	100			3 123,9	3 623,9	3 623,9
Функционирование Правительства Российской Федерации, высших исполнительных органов государственной власти субъектов Российской Федерации, местных администраций	78.0.02.10001	100	01	04	3 123,9	3 623,9	3 623,9
Непрограммные расходы бюджета на обеспечение деятельности омсу-администрации Заневского городского поселения	78.0.03.00000				83 115,8	83 246,6	83 246,6
Текущие расходы бюджета Заневского городского поселения на обеспечение деятельности муниципальных учреждений	78.0.03.10000				83 115,8	83 246,6	83 246,6
Расходы на выплаты персоналу государственных (муниципальных) органов	78.0.03.10001				78 880,4	79 011,2	79 011,2
Расходы на выплаты персоналу в целях обеспечения выполнения функций государственными (муниципальными) органами, казенными учреждениями, органами управления государственными внебюджетными фондами	78.0.03.10001	100			78 880,4	79 011,2	79 011,2
Функционирование Правительства Российской Федерации, высших исполнительных органов государственной власти субъектов Российской Федерации, местных администраций	78.0.03.10001	100	01	04	78 880,4	79 011,2	79 011,2
Расходы на обеспечение функций омсу Заневского городского поселения	78.0.03.10002				4 235,4	4 235,4	4 235,4
Закупка товаров, работ и услуг для обеспечения государственных (муниципальных) нужд	78.0.03.10002	200			4 180,4	4 180,4	4 180,4
Функционирование Правительства Российской Федерации, высших исполнительных органов государственной власти субъектов Российской Федерации, местных администраций	78.0.03.10002	200	01	04	4 180,4	4 180,4	4 180,4
Иные бюджетные ассигнования	78.0.03.10002	800			55,0	55,0	55,0
Функционирование Правительства Российской Федерации, высших исполнительных органов государственной власти субъектов Российской Федерации, местных администраций	78.0.03.10002	800	01	04	55,0	55,0	55,0
Непрограммные расходы бюджета по выполнению омсу государственных полномочий ЛО	78.0.04.00000				28,2	28,2	28,2
Расходы бюджета за счет средств бюджета ЛО по выполнению омсу государственных полномочий ЛО	78.0.04.70000				28,2	28,2	28,2
Субвенция бюджету на реализацию мероприятий в сфере административных правоотношений	78.0.04.71340				28,2	28,2	28,2
Закупка товаров, работ и услуг для обеспечения государственных (муниципальных) нужд	78.0.04.71340	200			28,2	28,2	28,2
Другие вопросы в области национальной безопасности и правоохранительной деятельности	78.0.04.71340	200	03	14	28,2	28,2	28,2
Расходы бюджета по передаче в бюджет муниципального района из бюджета поселения на осуществление части полномочий по решению вопросов местного значения в соответствии с заключенными соглашениями	78.0.05.00000				3 133,7		
Текущие расходы бюджета Заневского городского поселения на обеспечение деятельности муниципальных учреждений	78.0.05.10000				3 133,7		
Расходы на передачу полномочий по формированию, исполнению бюджета Заневского городского поселения бюджету Всеволожского муниципального района Ленинградской области	78.0.05.10008				1 105,6		
Межбюджетные трансферты	78.0.05.10008	500			1 105,6		
Функционирование Правительства Российской Федерации, высших исполнительных органов государственной власти субъектов Российской Федерации, местных администраций	78.0.05.10008	500	01	04	1 105,6		

Федерации, местных администраций							
Расходы по передаче полномочий на осуществление внешнего муниципального финансового контроля Заневского городского поселения бюджету Всеволожского муниципального района Ленинградской области	78.0.05.10009				102,9		
Межбюджетные трансферты	78.0.05.10009	500			102,9		
Функционирование законодательных (представительных) органов государственной власти и представительных органов муниципальных образований	78.0.05.10009	500	01	03	102,9		
Расходы на передачу полномочий по реализации жилищных программ Заневского городского поселения с правом разработки административных регламентов бюджету Всеволожского муниципального района Ленинградской области	78.0.05.10010				253,8		
Межбюджетные трансферты	78.0.05.10010	500			253,8		
Функционирование Правительства Российской Федерации, высших исполнительных органов государственной власти субъектов Российской Федерации, местных администраций	78.0.05.10010	500	01	04	253,8		
Расходы по передаче части полномочий в сфере земельного законодательства Заневского городского поселения бюджету Всеволожского муниципального района Ленинградской области	78.0.05.10012				1 671,5		
Межбюджетные трансферты	78.0.05.10012	500			1 671,5		
Функционирование Правительства Российской Федерации, высших исполнительных органов государственной власти субъектов Российской	78.0.05.10012	500	01	04	1 671,5		

Федерации, местных администраций							
Непрограммные расходы бюджета Заневского городского поселения	79.0.00.00000				159 104,4	104 834,0	101 505,4
Расходы бюджета на финансовое обеспечение муниципальных учреждений Заневского городского поселения	79.0.01.00000				147 673,2	94 970,8	91 562,1
Текущие расходы бюджета Заневского городского поселения на обеспечение деятельности муниципальных учреждений	79.0.01.10000				147 673,2	94 970,8	91 562,1
Субсидия на выполнение муниципального задания МБУ «Редакция газеты «Заневский вестник»	79.0.01.14000				17 656,2	16 656,2	16 656,2
Предоставление субсидий бюджетным, автономным учреждениям и иным некоммерческим организациям	79.0.01.14000	600			17 656,2	16 656,2	16 656,2
Периодическая печать и издательства	79.0.01.14000	600	12	02	17 656,2	16 656,2	16 656,2
Расходы бюджета на обеспечение выполнения функций муниципального казенного учреждения «Центр оказания услуг»	79.0.01.15000				130 017,0	78 314,6	74 905,9
Расходы на выплаты персоналу в целях обеспечения выполнения функций государственными (муниципальными) органами, казенными учреждениями, органами управления государственными внебюджетными фондами	79.0.01.15000	100			48 725,9	48 911,2	48 911,2
Другие общегосударственные вопросы	79.0.01.15000	100	01	13	48 725,9	48 911,2	48 911,2
Закупка товаров, работ и услуг для обеспечения государственных (муниципальных) нужд	79.0.01.15000	200			41 401,1	25 704,7	25 704,7
Другие общегосударственные вопросы	79.0.01.15000	200	01	13	41 401,1	25 704,7	25 704,7
Капитальные вложения в объекты государственной (муниципальной) собственности	79.0.01.15000	400			39 600,0	3 408,7	

Другие общегосударственные вопросы	79.0.01.15000	400	01	13	39 600,0	3 408,7	
Иные бюджетные ассигнования	79.0.01.15000	800			290,0	290,0	290,0
Другие общегосударственные вопросы	79.0.01.15000	800	01	13	290,0	290,0	290,0
Расходы бюджета по формированию резервных фондов	79.0.02.00000				3 000,0	3 000,0	3 000,0
Текущие расходы бюджета Заневского городского поселения на обеспечение деятельности муниципальных учреждений	79.0.02.10000				3 000,0	3 000,0	3 000,0
Резервные фонды омсу	79.0.02.19999				3 000,0	3 000,0	3 000,0
Иные бюджетные ассигнования	79.0.02.19999	800			3 000,0	3 000,0	3 000,0
Резервные фонды	79.0.02.19999	800	01	11	3 000,0	3 000,0	3 000,0
Расходы бюджета на обеспечение выполнения омсу Заневского городского поселения отдельных государственных полномочий РФ	79.0.03.00000				2 201,9	2 299,2	2 379,3
Расходы на осуществление первичного воинского учета на территориях, где отсутствуют военные комиссариаты	79.0.03.51180				2 201,9	2 299,2	2 379,3
Расходы на выплаты персоналу в целях обеспечения выполнения функций государственными (муниципальными) органами, казенными учреждениями, органами управления государственными внебюджетными фондами	79.0.03.51180	100			2 201,9	2 299,2	2 379,3
Мобилизационная и вневойсковая подготовка	79.0.03.51180	100	02	03	2 201,9	2 299,2	2 379,3
Расходы бюджета по перечислению взносов, сборов и иных платежей, а также уплате прочих налогов	79.0.06.00000				1 041,2	725,0	725,0
Текущие расходы бюджета Заневского городского поселения на обеспечение деятельности муниципальных учреждений	79.0.06.10000				1 041,2	725,0	725,0

Прочие расходы бюджета Заневского городского поселения	79.0.06.19900				1 041,2	725,0	725,0
Расходы бюджета по перечислению взносов в некоммерческую организацию «Фонд капитального ремонта многоквартирных домов ЛО»	79.0.06.19902				600,0	600,0	600,0
Закупка товаров, работ и услуг для обеспечения государственных (муниципальных) нужд	79.0.06.19902	200			600,0	600,0	600,0
Жилищное хозяйство	79.0.06.19902	200	05	01	600,0	600,0	600,0
Расходы бюджета на перечисление ежегодных членских взносов в Совет МО	79.0.06.19903				225,2	25,0	25,0
Иные бюджетные ассигнования	79.0.06.19903	800			225,2	25,0	25,0
Другие общегосударственные вопросы	79.0.06.19903	800	01	13	225,2	25,0	25,0
Расходы бюджета на уплату прочих налогов, сборов и иных платежей	79.0.06.19904				215,9	100,0	100,0
Закупка товаров, работ и услуг для обеспечения государственных (муниципальных) нужд	79.0.06.19904	200			112,6		
Другие общегосударственные вопросы	79.0.06.19904	200	01	13	112,6		
Иные бюджетные ассигнования	79.0.06.19904	800			103,3	100,0	100,0
Другие общегосударственные вопросы	79.0.06.19904	800	01	13	103,3	100,0	100,0
Расходы бюджета на проведение муниципальных районных мероприятий, оздоровительных кампаний, приобретению (изготовлению) подарочной и сувенирной продукции и иные расходы	79.0.07.00000				2 284,1	2 400,0	2 400,0
Расходы бюджета на реализацию мероприятий муниципальных программ, реализуемых на территории Заневского городского поселения	79.0.07.20000				2 284,1	2 400,0	2 400,0
Мероприятия в рамках реализации непрограммных	79.0.07.29900				2 284,1	2 400,0	2 400,0

расходов бюджета Заневского городского поселения							
Расходы бюджета на обеспечение проведения мероприятий	79.0.07.29901				2 284,1	2 400,0	2 400,0
Закупка товаров, работ и услуг для обеспечения государственных (муниципальных) нужд	79.0.07.29901	200			2 284,1	2 400,0	2 400,0
Другие общегосударственные вопросы	79.0.07.29901	200	01	13	2 284,1	2 400,0	2 400,0
Расходы бюджета по обеспечению выплат, утвержденных омсу Заневского городского поселения	79.0.08.00000				204,0	204,0	204,0
Текущие расходы бюджета Заневского городского поселения на обеспечение деятельности муниципальных учреждений	79.0.08.10000				204,0	204,0	204,0
Прочие расходы бюджета Заневского городского поселения	79.0.08.19900				204,0	204,0	204,0
Расходы бюджета на осуществление доплаты к пенсиям государственных служащих субъектов РФ и муниципальных служащих	79.0.08.19906				204,0	204,0	204,0
Социальное обеспечение и иные выплаты населению	79.0.08.19906	300			204,0	204,0	204,0
Пенсионное обеспечение	79.0.08.19906	300	10	01	204,0	204,0	204,0
Расходы бюджета на оказание различных видов адресной социальной помощи, направленных на повышение благосостояния граждан пожилого возраста и инвалидов	79.0.09.00000				100,0	100,0	100,0
Текущие расходы бюджета Заневского городского поселения на обеспечение деятельности муниципальных учреждений	79.0.09.10000				100,0	100,0	100,0
Прочие расходы бюджета Заневского городского	79.0.09.19900				100,0	100,0	100,0

поселения							
Расходы бюджета на оказание материальной помощи гражданам, оказавшимся в трудной жизненной ситуации	79.0.09.19907				100,0	100,0	100,0
Социальное обеспечение и иные выплаты населению	79.0.09.19907	300			100,0	100,0	100,0
Другие общегосударственные вопросы	79.0.09.19907	300	01	13	100,0	100,0	100,0
Расходы бюджета на пресечение нарушений законодательства в сфере благоустройства территории Заневского городского поселения	79.0.10.00000				710,0	710,0	710,0
Прочие расходы бюджета Заневского городского поселения	79.0.10.10000				710,0	710,0	710,0
Расходы бюджета на выявление и демонтаж нестационарных торговых объектов на территории Заневского городского поселения	79.0.10.10001				710,0	710,0	710,0
Закупка товаров, работ и услуг для обеспечения государственных (муниципальных) нужд	79.0.10.10001	200			710,0	710,0	710,0
Другие общегосударственные вопросы	79.0.10.10001	200	01	13	710,0	710,0	710,0
Расходы бюджета на выполнение отдельных полномочий	79.0.12.00000				1 465,1		
Расходы, связанные с организацией перевозки пассажиров по муниципальному маршруту	79.0.12.10001				1 465,1		
Закупка товаров, работ и услуг для обеспечения государственных (муниципальных) нужд	79.0.12.10001	200			1 465,1		
Транспорт	79.0.12.10001	200	04	08	1 465,1		
Расходы бюджета на поощрение за заслуги в развитии местного самоуправления Заневского городского поселения	79.0.15.00000				425,0	425,0	425,0
Текущие расходы бюджета Заневского городского	79.0.15.10000				425,0	425,0	425,0

поселения на обеспечение деятельности муниципальных учреждений							
Расходы бюджета на выплату единовременного вознаграждения при вручении почетной грамоты главы Заневского городского поселения	79.0.15.10005				150,0	150,0	150,0
Социальное обеспечение и иные выплаты населению	79.0.15.10005	300			150,0	150,0	150,0
Другие общегосударственные вопросы	79.0.15.10005	300	01	13	150,0	150,0	150,0
Расходы бюджета на выплату единовременного вознаграждения при вручении почетной грамоты администрации Заневского городского поселения	79.0.15.10006				125,0	125,0	125,0
Социальное обеспечение и иные выплаты населению	79.0.15.10006	300			125,0	125,0	125,0
Другие общегосударственные вопросы	79.0.15.10006	300	01	13	125,0	125,0	125,0
Расходы бюджета на выплату единовременного вознаграждения при присвоении звания «Почетный житель муниципального образования «Заневское городское поселение» Всеволожского муниципального района Ленинградской области»	79.0.15.10011				150,0	150,0	150,0
Социальное обеспечение и иные выплаты населению	79.0.15.10011	300			150,0	150,0	150,0
Другие общегосударственные вопросы	79.0.15.10011	300	01	13	150,0	150,0	150,0
Всего					984 757,5	1 295 931,9	667 834,0

Приложение 7 к решению
от 19.10.2023 № 76

Формы, цели и объемы межбюджетных трансфертов из бюджета Заневского городского поселения Всеволожского муниципального района Ленинградской области на 2023 год

тысяч рублей

Наименование межбюджетных трансфертов	Сумма
ВСЕГО	5 686,2
в том числе:	
Межбюджетные трансферты из бюджета поселения в бюджет муниципального района на выполнение полномочий по исполнению бюджета в соответствии с заключенными соглашениями	1 105,6
Межбюджетные трансферты из бюджета поселения в бюджет муниципального района на выполнение полномочий по организации реализации жилищных программ в соответствии с заключенными соглашениями	253,8
Межбюджетные трансферты из бюджета поселения в бюджет муниципального района на выполнение полномочий по земельному контролю в соответствии с заключенными соглашениями	1 671,4

Межбюджетные трансферты из бюджета поселения в бюджет муниципального района на выполнение полномочий по решению вопросов местного значения в сфере создания условий для предоставления транспортных услуг населению и организации транспортного обслуживания населения, сфере муниципального контроля на автомобильном транспорте в соответствии с заключенными соглашениями	2 552,5
Межбюджетные трансферты из бюджета поселения в бюджет муниципального района на выполнение полномочий по внешней проверке годового отчета об исполнении бюджета в соответствии с заключенными соглашениями	102,9

ЗАНЕВСКОЕ ГОРОДСКОЕ ПОСЕЛЕНИЕ
ВСЕВОЛОЖСКОГО МУНИЦИПАЛЬНОГО РАЙОНА
ЛЕНИНГРАДСКОЙ ОБЛАСТИ

СОВЕТ ДЕПУТАТОВ ЧЕТВЕРТОГО СОЗЫВА

РЕШЕНИЕ

19.10.2023 № 77
гп. Янино-1

О внесении изменений в решение совета депутатов Заневского городского поселения Всеволожского муниципального района Ленинградской области от 20.12.2022 № 57 «О реализации бюджетных инвестиций Заневского городского поселения Всеволожского муниципального района Ленинградской области на 2023 год и на плановый период 2024 и 2025 годов»

В соответствии со статьей 79 Бюджетного кодекса Российской Федерации, Федеральным законом от 06.10.2003 №131-ФЗ «Об общих принципах организации местного самоуправления в Российской Федерации», Уставом Заневского городского поселения Всеволожского муниципального района Ленинградской области, совет депутатов Заневского городского поселения Всеволожского муниципального района Ленинградской области принял

РЕШЕНИЕ:

1. Внести в решение совета депутатов Заневского городского поселения Всеволожского муниципального района Ленинградской области от 20.12.2022 № 57 «О реализации бюджетных инвестиций Заневского городского поселения Всеволожского муниципального района Ленинградской области на 2023 год и на плановый период 2024 и 2025 годов» (далее – решение) следующие изменения:

1.1. Программу реализации бюджетных инвестиций Заневского городского поселения Всеволожского муниципального района Ленинградской области на 2023 год и на плановый период 2024 и 2025 годов изложить в новой редакции согласно приложению.

2. Настоящее решение вступает в силу после его официального опубликования в газете «Заневский вестник».

3. Контроль за исполнением настоящего решения возложить на постоянно действующую комиссию по экономической политике, бюджету, налогам и инвестициям.

Глава муниципального образования В.Е. Кондратьев

Приложение к решению
от 19.10.2023 № 77

Программа реализации бюджетных инвестиций Заневского городского поселения
Всеволожского муниципального района Ленинградской области
на 2023 год и на плановый период 2024 и 2025 годов

I. Программная часть					
Наименование муниципальной программы	Наименование объекта капитального строительства	Направление инвестиро-вания	Наименование главного распорядителя и муниципального заказчика	Срок ввода в эксплуатацию	Стоимость объекта капитального строительства, тыс. руб.
1	2	3	4	5	6
Всего по программе бюджетных инвестиций					526 694,3
Всего по муниципальным программам					487 094,3
Муниципальная программа «Развитие культуры на территории МО «Заневское городское поселение»					
Проектирование и экспертиза культурно-досугового центра	Культурно-досуговый центр г.п. Янино-1	Проектирование	Администрация Заневского городского поселения	IV квартал 2023	6 900,2
Муниципальная программа «Развитие физической культуры и спорта на территории МО «Заневское городское поселение»					
Проектирование физкультурно-оздоровительного комплекса	Физкультурно-оздоровительный комплекс г.п. Янино-1	Проектирование	Администрация Заневского городского поселения	IV квартал 2023	5 976,7
Капитальный ремонт спортивных сооружений и стадионов	Универсальная спортивная площадка (футбольный мини-стадион), д. Заневка, д. 50	Капитальный ремонт	Администрация Заневского городского поселения	III квартал 2024	6 228,3
	Универсальная спортивная площадка (многофункцио-нальная), д. Суоранда, ул. Школьная, у д. 7	Капитальный ремонт	Администрация Заневского городского поселения	III квартал 2024	7 690,5
Ремонт и реконструкцию объектов физической культуры и спорта	СДЦ д. Суоранда	Строительство	МКУ «ЦОУ»	IV квартал 2023	19 116,6
Муниципальная программа «Обеспечение устойчивого комплексного развития территории МО «Заневское городское поселение»					
Разработка и реализация проекта комплексного развития территории МО «Заневское городское поселение»	Парк «Оккервиль»	Проектирование	Администрация Заневского городского поселения	IV квартал 2023	6 182,0
	Парк «Оккервиль»	Строительство	Администрация Заневского городского поселения	2023-2024	435 000,0
Непрограммные расходы бюджета Заневского городского поселения					
Расходы бюджета на обеспечение деятельности администрации	Нежилое помещение	Приобретение	МКУ «ЦОУ»	IV квартал 2023	39 600,0

ТЕЛЕФОН РЕДАКЦИИ
+7 (911) 170-06-33

ЗАНЕВСКОЕ ГОРОДСКОЕ ПОСЕЛЕНИЕ
ВСЕВОЛОЖСКОГО МУНИЦИПАЛЬНОГО РАЙОНА
ЛЕНИНГРАДСКОЙ ОБЛАСТИ

СОВЕТ ДЕПУТАТОВ ЧЕТВЕРТОГО СОЗЫВА

РЕШЕНИЕ

19.10.2023 № 78
гп. Янино-1

О проведении публичных слушаний по обсуждению проекта решения совета депутатов Заневского городского поселения Всеволожского муниципального района Ленинградской области «О внесении изменений в Устав Заневского городского поселения Всеволожского муниципального района Ленинградской области»

В связи с внесением изменений в Федеральный закон от 06.10.2003 № 131-ФЗ «Об общих принципах организации местного самоуправления в Российской Федерации» федеральными законами от 06.02.2023 № 12-ФЗ, от 10.07.2023 № 286-ФЗ, от 04.08.2023 № 449-ФЗ, в соответствии с областными законами Ленинградской области от 15.03.2012 № 20-оз «О муниципальных выборах в Ленинградской области», от 15.05.2013 № 26-оз «О системе избирательных комиссий и избирательных участках в Ленинградской области» и в целях приведения отдельных положений Устава Заневского городского поселения Всеволожского муниципального района Ленинградской области в соответствие с действующим законодательством, совет депутатов Заневского городского поселения Всеволожского муниципального района Ленинградской области принял

РЕШЕНИЕ:

1. Принять за основу проект решения «О внесении изменений в Устав Заневского городского поселения Всеволожского муниципального района Ленинградской области» согласно приложению 1.

2. Поручить постоянно действующей депутатской комиссии совета депутатов Заневского городского поселения Всеволожского муниципального района Ленинградской области по вопросам местного самоуправления, предпринимательству и бизнесу, законности и правопорядку организовать учет и рассмотрение предложений по проекту решения «О внесении изменений в Устав Заневского городского поселения Всеволожского муниципального района Ленинградской области».

3. Утвердить порядок учета предложений по проекту решения «О внесении изменений в Устав Заневского городского поселения Всеволожского муниципального района Ленинградской области», принятому за основу, и участия граждан в его обсуждении согласно приложению 2.

4. Назначить проведение публичных слушаний по проекту решения «О внесении изменений в Устав Заневского городского поселения Всеволожского муниципального района Ленинградской области» на 22.11.2023 в 14 часов 30 минут по адресу: Ленинградская область, Всеволожский район, гп. Янино-1, ул. Шоссейная, д. 46.

5. Утвердить текст объявления о проведении публичных слушаний по проекту решения «О внесении изменений в Устав Заневского городского поселения Всеволожского муниципального района Ленинградской области» согласно приложению 3.

6. Опубликовать настоящее решение в газете «Заневский вестник».

7. Настоящее решение вступает в силу после его официального опубликования.

8. Контроль за исполнением настоящего решения возложить на постоянно действующую депутатскую комиссию по вопросам местного самоуправления, предпринимательству и бизнесу, законности и правопорядку.

Глава муниципального образования В.Е. Кондратьев

Приложение 1 к решению
от 19.10.2023 № 78

**ЗАНЕВСКОЕ ГОРОДСКОЕ ПОСЕЛЕНИЕ
ВСЕВОЛОЖСКОГО МУНИЦИПАЛЬНОГО РАЙОНА
ЛЕНИНГРАДСКОЙ ОБЛАСТИ**

СОВЕТ ДЕПУТАТОВ ЧЕТВЕРТОГО СОЗЫВА

РЕШЕНИЕ (ПРОЕКТ)

_____ №____
гп. Янино-1

О внесении изменений в Устав
Заневского городского поселения
Всеволожского муниципального района
Ленинградской области

В целях приведения Устава Заневского городского поселения Всеволожского муниципального района Ленинградской области в соответствие с федеральным законодательством, учитывая результаты публичных слушаний, руководствуясь статьями 35 и 44 Федерального закона 06.10.2003 № 131-ФЗ «Об общих принципах организации местного самоуправления в Российской Федерации», совет депутатов Заневского городского поселения Всеволожского муниципального района Ленинградской области принял

РЕШЕНИЕ:

1. Внести в Устав Заневского городского поселения Всеволожского муниципального района Ленинградской области, принятый решением совета депутатов Заневского городского поселения Всеволожского муниципального района Ленинградской области от 25.01.2016 № 01, с изменениями, внесенными решениями совета депутатов Заневского городского поселения Всеволожского муниципального района Ленинградской области от 22.03.2017 № 10, от 25.04.2017 №18, от 29.03.2018 № 10, от 31.10.2018 № 52, от 24.04.2019 № 20, от 16.02.2021 № 01, от 19.04.2022 № 07, от 18.04.2023 № 15 (далее – Устав), следующие изменения:

1.1. Часть 1 статьи 3 Устава дополнить пунктом 36 следующего содержания:

«36) осуществление выявления объектов накопленного вреда окружающей среде и организация ликвидации такого вреда применительно к территориям, расположенным в границах земельных участков, находящихся в собственности поселения.»

1.2. Статью 6 Устава изложить в новой редакции:

«Статья 6. Муниципальные выборы

1.Муниципальные выборы проводятся в целях избрания депутатов совета депутатов муниципального образования на основе всеобщего, равного и прямого избирательного права при тайном голосовании в соответствии с федеральным законодательством и законами Ленинградской области.

Выборы проводятся по мажоритарной избирательной системе по четырем многомандатным избирательным округам, с числом депутатских мандатов, подлежащих распределению в каждом округе, равном пяти.

2. Муниципальные выборы назначаются советом депутатов муниципального образования не ранее чем за 90 дней и не позднее чем за 80 дней до дня голосования. Решение о назначении выборов подлежит официальному опубликованию в средствах массовой информации не позднее, чем через пять дней со дня его принятия.

В случаях, установленных Федеральным законом от 06.10.2003 № 131-ФЗ «Об общих принципах организации местного самоуправления в Российской Федерации» и Федеральным законом от 12.06.2002 № 67-ФЗ «Об основных гарантиях избирательных прав и права на участие в референдуме граждан Российской Федерации», муниципальные выборы назначаются территориальной избирательной комиссией, организующей подготовку и проведение выборов в органы местного самоуправления, местного референдума, или судом.

3. Гарантии избирательных прав граждан при проведении муниципальных выборов, порядок назначения, подготовки, проведения, установления итогов и определения результатов муниципальных выборов устанавливаются Федеральным законом от 12.06.2002 № 67-ФЗ «Об основных гарантиях избирательных прав и права на участие в референдуме граждан Российской Федерации», Федеральным законом от 26.11.1996 № 138-ФЗ «Об обеспечении конституционных прав граждан Российской Федерации избирать и быть избранными в органы местного самоуправления», законами Ленинградской области.

4.Итоги муниципальных выборов подлежат официальному опубликованию (обнародованию).»

1.3. В статье 23 Устава;

а) дополнить частью 15.1 следующего содержания:

«15.1. Депутат, член выборного органа местного самоуправления, выборное должностное лицо местного самоуправления, иное лицо, замещающее муниципальную должность, освобождаются от ответственности за несоблюдение ограничений и запретов, требований о предотвращении или об урегулировании конфликта интересов и неисполнение обязанностей, установленных Федеральным законом от 6 октября 2003 года № 131-ФЗ и другими федеральными законами в целях противодействия коррупции, в случае, если несоблюдение таких ограничений, запретов и требований, а также неисполнение таких обязанностей признается следствием не зависящих от указанных лиц обстоятельств в порядке, предусмотренном частями 3 - 6 статьи 13 Федерального закона от 25 декабря 2008 года № 273-ФЗ «О противодействии коррупции».»;

б) часть 21 признать утратившей силу.

1.4. Статью 26 Устава дополнить частью 6 следующего содержания:

«6. Глава муниципального образования освобождается от ответственности за несоблюдение ограничений и запретов, требований о предотвращении или об урегулировании конфликта интересов и неисполнение обязанностей, установленных Федеральным законом от 6 октября 2003 года № 131-ФЗ и другими федеральными законами в целях противодействия коррупции, в случае, если несоблюдение таких ограничений, запретов и требований, а также неисполнение таких обязанностей признается следствием не зависящих от него обстоятельств в порядке, предусмотренном частями 3 - 6 статьи 13 Федерального закона от 25 декабря 2008 года № 273-ФЗ «О противодействии коррупции».»

1.5. Часть 1 статьи 30 Устава дополнить пунктом 49.5 следующего содержания:

«49.5) осуществление выявления объектов накопленного вреда окружающей среде и организация ликвидации такого вреда применительно к территориям, расположенным в границах земельных участков, находящихся в собственности поселения.»

1.6. Статью 31 Устава дополнить частью 10.1 следующего содержания:

«10.1. Глава местной администрации освобождается от ответственности за несоблюдение ограничений и запретов, требований о предотвращении или об урегулировании конфликта интересов и неисполнение обязанностей, установленных Федеральным законом от 6 октября 2003 года № 131-ФЗ и другими федеральными законами в целях противодействия коррупции, в случае, если несоблюдение таких ограничений, запретов и требований, а также неисполнение таких обязанностей признается следствием не зависящих от него обстоятельств в порядке, предусмотренном частями 3 - 6 статьи 13 Федерального закона от 25 декабря 2008 года № 273-ФЗ «О противодействии коррупции».»

1.7. Статью 33 Устава признать утратившей силу.

2. Направить настоящее решение в Главное Управление Министерства юстиции Российской Федерации по Санкт-Петербургу и Ленинградской области для государственной регистрации, в порядке, предусмотренном Федеральным законом от 21.07.2005 № 97-ФЗ «О государственной регистрации уставов муниципальных образований».

3. Опубликовать настоящее решение в газете «Заневский вестник» и обнародовать путем размещения на официальном сайте органов местного самоуправления Заневского городского поселения Всеволожского муниципального района Ленинградской области в информационно-телекоммуникационной сети «Интернет» после его государственной регистрации.

4. Настоящее решение вступает в силу после его официального опубликования.

5. Контроль за исполнением настоящего решения возложить на главу муниципального образования.

Глава муниципального образования В.Е. Кондратьев

Приложение 2 к решению
от 19.10.2023 № 78

Порядок
учета предложений по проекту решения совета депутатов Заневского городского поселения Всеволожского муниципального района Ленинградской области «О внесении изменений в Устав Заневского городского поселения Всеволожского муниципального района Ленинградской области» и участия граждан в его обсуждении

Настоящий порядок применяется для учета предложений заинтересованных лиц, поступивших в ходе проведения публичных слушаний при обсуждении проекта решения совета депутатов Заневского городского поселения Всеволожского муниципального района Ленинградской области «О внесении изменений в Устав Заневского городского поселения Всеволожского муниципального района Ленинградской области».

Предложения, замечания и дополнения граждан и организаций (далее – заинтересованные лица) по внесению изменений в Устав Заневского городского поселения Всеволожского муниципального района Ленинградской области (далее – Устав) направляются и принимаются в течение 14 дней со дня официального опубликования проекта Устава в совет депутатов Заневского городского поселения Всеволожского муниципального района Ленинградской области (далее – уполномоченный орган), находящийся по адресу: 188689, Ленинградская область, Всеволожский район, г.п. Янино-1, ул. Новая, строение 1 В.

В предложении должно быть указано в какую статью, часть и пункт Устава предлагается внести поправку и (или) дополнение.

Предложение, оформленное в письменном виде, должно быть подписано, и указан почтовый адрес заинтересованного лица.

Уполномоченный орган учитывает все предложения заинтересованных лиц в Журнале учета заявлений и предложений заинтересованных лиц с обязательным указанием времени и даты поступления.

Предложения в письменном виде направляются заинтересованными лицами в уполномоченный орган после опубликования информационного сообщения в течение всего срока публичных слушаний.

Все учтенные предложения отражаются в протоколе результатов публичных слушаний и носят рекомендательный характер при принятии решения советом депутатов Заневского городского поселения Всеволожского муниципального района Ленинградской области.

Приложение 3 к решению
от 19.10.2023 № 78

ОБЪЯВЛЕНИЕ

о проведении публичных слушаний по проекту решения совета депутатов Заневского городского поселения Всеволожского муниципального района Ленинградской области «О внесении изменений в Устав Заневского городского поселения Всеволожского муниципального района Ленинградской области»

Совет депутатов Заневского городского поселения Всеволожского муниципального района Ленинградской области объявляет о проведении публичных слушаний по проекту решения совета депутатов Заневского городского поселения Всеволожского муниципального района Ленинградской области «О внесении изменений в Устав Заневского городского поселения Всеволожского муниципального района Ленинградской области».

Публичные слушания состоятся 22 ноября 2023 года в 14 часов 30 минут по адресу: Ленинградская область, Всеволожский район, гп. Янино-1, ул. Шоссейная, д. 46.

**ЗАНЕВСКОЕ ГОРОДСКОЕ ПОСЕЛЕНИЕ
ВСЕВОЛОЖСКОГО МУНИЦИПАЛЬНОГО РАЙОНА
ЛЕНИНГРАДСКОЙ ОБЛАСТИ**

СОВЕТ ДЕПУТАТОВ ЧЕТВЕРТОГО СОЗЫВА

РЕШЕНИЕ

19.10.2023 № 79
гп. Янино-1

Об утверждении Положения об имущественной поддержке субъектов малого и среднего предпринимательства в Заневском городском поселении Всеволожского муниципального района Ленинградской области

В соответствии с федеральными законами от 24.07.2007 № 209-ФЗ «О развитии малого и среднего предпринимательства в Российской Федерации», от 22.07.2008 № 159-ФЗ «Об особенностях отчуждения движимого и недвижимого имущества, находящегося в государственной или в муниципальной собственности и арендуемого субъектами малого и среднего предпринимательства, и о внесении изменений в отдельные законодательные акты Российской Федерации», от 29.12.2022 № 605-ФЗ «О внесении изменений в отдельные законодательные акты Российской Федерации», от 26.07.2006 № 135-ФЗ «О защите конкуренции», Постановлением Правительства Российской Федерации от 21.08.2010 № 645 «Об имущественной поддержке субъектов малого и среднего предпринимательства при предоставлении федерального имущества», Приказом Минэкономразвития России от 27.07.2015 № 505 «Об утверждении требований к информации, размещенной в информационно-телекоммуникационной сети «Интернет», в соответствии с частями 2 и 3 статьи 19 Федерального закона «О развитии малого и среднего предпринимательства в Российской Федерации», Уставом Заневского городского поселения Всеволожского муниципального района Ленинградской области, совет депутатов Заневского городского поселения Всеволожского муниципального района Ленинградской области принял

РЕШЕНИЕ:

1. Утвердить Положение об имущественной поддержке субъектов малого и среднего предпринимательства в Заневском городском поселении Всеволожского муниципального района Ленинградской области согласно приложению.

2. Признать утратившим силу решение совета депутатов муниципального образования «Заневское городское поселение» Всеволожского муниципального района Ленинградской области от 27.10.2020 № 65 «Об утверждении Положения об имущественной поддержке субъектов малого и среднего предпринимательства в МО «Заневское городское поселение».

3. Настоящее решение вступает в силу после его официального опубликования в газете «Заневский вестник».

4. Контроль за исполнением настоящего решения возложить на постоянно действующую депутатскую комиссию по вопросам местного самоуправления, предпринимательству и бизнесу, законности и правопорядку.

Глава муниципального образования В.Е. Кондратьев

Приложение к решению
от 19.10.2023 № 79

Положение
об имущественной поддержке субъектов малого и среднего предпринимательства в Заневском городском поселении Всеволожского муниципального района Ленинградской области

I. Общие положения

1.1. Настоящее Положение разработано в соответствии с федеральными законами от 24.07.2007 № 209-ФЗ «О развитии малого и среднего предпринимательства в Российской Федерации», от 22.07.2008 № 159-ФЗ «Об особенностях отчуждения движимого и недвижимого имущества, находящегося в государственной или в муниципальной собственности и арендуемого субъектами малого и среднего предпринимательства, и о внесении изменений в отдельные законодательные акты Российской Федерации», от 29.12.2022 № 605-ФЗ «О внесении изменений в отдельные законодательные акты Российской Федерации», от 26.07.2006 № 135-ФЗ «О защите конкуренции», Постановлением Правительства Российской Федерации от 21.08.2010 № 645 «Об имущественной поддержке субъектов малого и среднего предпринимательства при предоставлении федерального имущества», Приказом Минэкономразвития России от 27.07.2015 № 505 «Об утверждении требований к информации, размещенной в информационно-телекоммуникационной сети «Интернет», в соответствии с частями 2 и 3 статьи 19 Федерального закона «О развитии малого и среднего предпринимательства в Российской Федерации», Уставом Заневского городского поселения Всеволожского муниципального района Ленинградской области.

1.2. Настоящее Положение разработано в целях формирования имущественной базы, направляемой на оказание поддержки субъектам малого и среднего предпринимательства и организаций, образующих инфраструктуру поддержки субъектов малого и среднего предпринимательства, на предоставление поддержки физическим лицам, не являющимся индивидуальными предпринимателями и применяющими специальный налоговый режим «Налог на профессиональный доход», в Заневском городском поселении Всеволожского муниципального района Ленинградской области (далее – муниципальное образование).

1.3. Настоящее Положение определяет порядок формирования, ведения, обязательного опубликования Перечня муниципального имущества Заневского городского поселения Всеволожского муниципального района Ленинградской области, свободного от прав третьих лиц (за исключением права хозяйственного ведения, права оперативного управления, а также имущественных прав субъектов малого и среднего предпринимательства), предназначенного для передачи во владение и (или) в пользование субъектам малого и среднего предпринимательства и организациям, образующим инфраструктуру поддержки субъектов малого и среднего предпринимательства,

физическим лицам, не являющимся индивидуальными предпринимателями и применяющими специальный налоговый режим «Налог на профессиональный доход» (далее – Перечень), а также порядок и условия предоставления в аренду включенного в Перечень муниципального имущества.

1.4. Муниципальное имущество, включенное в Перечень, может быть использовано только в целях предоставления его во владение и (или) в пользование на долгосрочной основе субъектам малого и среднего предпринимательства и организациям, образующим инфраструктуру поддержки субъектов малого и среднего предпринимательства, физическим лицам, не являющимся индивидуальными предпринимателями и применяющими специальный налоговый режим «Налог на профессиональный доход».

II. Порядок формирования, ведения, обязательного опубликования Перечня муниципального имущества

2.1. Перечень предназначен для предоставления во владение и (или) пользование на долгосрочной основе включенного в него муниципального имущества, на возмездной основе, безвозмездной основе или на льготных условиях в соответствии с государственными программами (подпрограммами) Российской Федерации, государственными программами (подпрограммами) Ленинградской области, муниципальными программами (подпрограммами) субъектам малого и среднего предпринимательства и организациям, образующим инфраструктуру поддержки субъектов малого и среднего предпринимательства, физическим лицам, не являющимся индивидуальными предпринимателями и применяющими специальный налоговый режим «Налог на профессиональный доход».

2.2. Перечень формируется администрацией Заневского городского поселения Всеволожского муниципального района Ленинградской области (далее – администрация).

2.3. Инициатива по включению муниципального имущества в Перечень, внесению изменений и дополнений в Перечень может принадлежать:

депутатам совета депутатов муниципального образования;

главе администрации муниципального образования;

субъектам малого и среднего предпринимательства и организаций, образующих инфраструктуру поддержки субъектов малого и среднего предпринимательства, на основании заявлений.

2.4. Перечень утверждается решением совета депутатов Заневского городского поселения Всеволожского муниципального района Ленинградской области (далее – совет депутатов).

2.5. Совет депутатов утверждает Перечень муниципального имущества, свободного от прав третьих лиц (за исключением права хозяйственного ведения, права оперативного управления, а также имущественных прав субъектов малого и среднего предпринимательства), с ежегодным до 1 ноября текущего года дополнением такого Перечня муниципальным имуществом.

2.6. Ведение Перечня осуществляет администрация.

2.7. Перечень подлежит обязательному опубликованию в порядке, установленном для официального опубликования муниципальных правовых актов органов местного самоуправления Заневского городского поселения Всеволожского муниципального района Ленинградской области (далее – орган местного самоуправления, органы местного самоуправления), а также обязательному размещению на официальном сайте органов местного самоуправления в информационно-телекоммуникационной сети «Интернет».

2.8. Обязательному опубликованию в информационном сообщении о Перечне муниципального имущества подлежат следующие сведения, за исключением случаев, предусмотренных законодательством Российской Федерации:

наименование органа местного самоуправления, принявшего решение о передаче во владение и (или) в пользование муниципального имущества на долгосрочной основе субъектам малого и среднего предпринимательства и организациям, образующим инфраструктуру поддержки субъектов малого и среднего предпринимательства, не подлежащего продаже, реквизиты указанного решения;

местонахождение объекта муниципального имущества;

площадь объекта муниципального имущества;

иные сведения, перечень которых устанавливается соответственно Правительством Российской Федерации, органами государственной власти субъектов Российской Федерации, органами местного самоуправления.

2.9. В Перечень включается находящееся в собственности муниципального образования имущество, в том числе земельные участки (за исключением земельных участков, предназначенных для ведения личного подсобного хозяйства, огородничества, садоводства, индивидуального жилищного строительства), здания, строения, сооружения, нежилые помещения, оборудование, машины, механизмы, установки, транспортные средства, инвентарь, инструменты, свободное от прав третьих лиц (за исключением права хозяйственного ведения, права оперативного управления, а также имущественных прав субъектов малого и среднего предпринимательства).

2.10. Указанное имущество должно использоваться по целевому назначению.

2.11. В Перечень вносятся сведения о муниципальном имуществе, соответствующем следующим критериям:

а) муниципальное имущество свободно от прав третьих лиц (за исключением права хозяйственного ведения, права оперативного управления, а также имущественных прав субъектов малого и среднего предпринимательства);

б) в отношении муниципального имущества федеральными законами не установлен запрет на его передачу во временное владение и (или) пользование, в том числе в аренду на торгах или без проведения торгов;

в) муниципальное имущество не является объектом религиозного назначения;

г) муниципальное имущество не является объектом незавершенного строительства, объектом жилищного фонда или объектом сети инженерно-технического обеспечения, к которому подключен объект жилищного фонда;

д) муниципальное имущество не подлежит приватизации в соответствии с прогнозным планом (программой) приватизации муниципального имущества;

е) муниципальное имущество не признано аварийным и подлежащим сносу или реконструкции;

ж) земельный участок не предназначен для ведения личного подсобного хозяйства, огородничества, садоводства, индивидуального жилищного строительства;

з) земельный участок не относится к земельным участкам, предусмотренным подпунктами 1-10, 13-15, 18 и 19 пункта 8 статьи 39.11 Земельного кодекса Российской Федерации, за исключением земельных участков, предоставленных в аренду субъектам малого и среднего предпринимательства;

и) в отношении муниципального имущества, закрепленного на праве хозяйственного ведения или оперативного управления за муниципальным унитарным предприятием, на праве оперативного управления за муниципальным учреждением, представлено предложение такого предприятия или учреждения о включении соответствующего муниципального имущества в Перечень, а также согласие администрации, уполномоченной на согласование сделки с соответствующим имуществом, на включение муниципального имущества в Перечень;

к) муниципальное движимое имущество не относится к имуществу, которое теряет свои натуральные свойства в процессе его использования (потребляемым вещам), к имуществу, срок службы которого составляет менее пяти лет или которое не подлежит предоставлению в аренду на срок пять лет и более в соответствии с законодательством Российской Федерации.

2.12. Муниципальное имущество, находящееся в собственности муниципального образования, арендуемое субъектами малого и среднего предпринимательства, включается в Перечень только после получения администрацией письменного согласия арендатора, уведомленного о положениях Федерального закона от 22.07.2008 № 159-ФЗ «Об особенностях отчуждения движимого и недвижимого имущества, находящегося в государственной или в муниципальной собственности и арендуемого субъектами малого и среднего предпринимательства, и о внесении изменений в отдельные законодательные акты Российской Федерации», предусматривающих возможность реализации субъектом малого или среднего предпринимательства преимущественного права на приобретение арендуемого имущества.

2.13. Заявления субъектов малого и среднего предпринимательства и организаций, образующих инфраструктуру поддержки субъектов малого и среднего предпринимательства, о включении муниципального имущества, свободного от прав третьих лиц (за исключением права хозяйственного ведения, права оперативного управления, а также имущественных прав субъектов малого и среднего предпринимательства), в Перечень подаются в администрацию при условии, что:

имущество находится в собственности муниципального образования более одного года;

имущество в течение одного года, предшествовавшего дате подачи заявления, не находилось во временном владении и (или) временном пользовании у лиц, не отнесенных к субъектам малого и среднего предпринимательства или к организациям, образующим инфраструктуру поддержки субъектов малого и среднего предпринимательства.

2.14. Заявление, указанное в пункте 2.13 настоящего Порядка, рассматривается администрацией в течение тридцати календарных дней с даты его поступления. По результатам рассмотрения администрация вносит в совет депутатов предложение о включении имущества, указанного в заявлении, в Перечень либо возвращает заявление с указанием причины отказа.

2.15. Муниципальное имущество, закрепленное на праве хозяйственного ведения либо оперативного управления за муниципальными унитарными предприятиями или муниципальными учреждениями, по предложению указанных предприятий или учреждений включается в Перечень в соответствии с настоящим Положением.

2.16. Не допускается отказ во включении муниципального имущества, свободного от прав третьих лиц (за исключением права хозяйственного ведения, права оперативного управления, а также имущественных прав субъектов малого и среднего предпринимательства), в Перечень по основаниям, не предусмотренным настоящим Положением.

2.17. Муниципальное имущество исключается из Перечня по следующим основаниям:

невостребованность имущества субъектами малого и среднего предпринимательства и организациями, образующими инфраструктуру поддержки субъектов малого и среднего предпринимательства, в течение двух лет со дня включения имущества в Перечень;

изменение количественных и качественных характеристик имущества, в результате которого оно становится непригодным для использования по своему назначению;

списание имущества;

принятие решения о передаче имущества в федеральную собственность, собственность Ленинградской области или собственность муниципальных образований;

возникновение потребности в данном имуществе у органов местного самоуправления для обеспечения осуществления своих полномочий;

прекращение права муниципальной собственности на имущество по решению суда или ином установленном законом порядке.

2.18. Сведения, содержащиеся в Перечне, являются открытыми и общедоступными.

2.19. Перечень, а также любые изменения (дополнения) в Перечень после утверждения советом депутатов подлежат обязательному опубликованию

в средствах массовой информации в течение десяти рабочих дней со дня утверждения и размещению на официальном сайте органов местного самоуправления в информационно-телекоммуникационной сети «Интернет» (в том числе в форме открытых данных) – в течение трех рабочих дней со дня утверждения.

2.20. Сведения об утвержденном Перечне, а также о внесенных изменениях подлежат предоставлению в корпорацию развития малого и среднего предпринимательства в целях проведения мониторинга в соответствии со статьей 16 Федерального закона от 24.07.2007 № 209-ФЗ «О развитии малого и среднего предпринимательства в Российской Федерации».

2.21. Муниципальное имущество, включенное в Перечень, не подлежит отчуждению в частную собственность, за исключением возмездного отчуждения такого имущества в собственность субъектов предпринимательства в соответствии с требованиями статьи 9 Федерального закона от 22.07.2008 № 159-ФЗ «Об особенностях отчуждения движимого и недвижимого имущества, находящегося в государственной или в муниципальной собственности и арендуемого субъектами малого и среднего предпринимательства, и о внесении изменений в отдельные законодательные акты Российской Федерации».

III. Порядок и условия предоставления в аренду муниципального имущества, включенного в Перечень муниципального имущества

3.1. Передача во временное владение и (или) в пользование муниципального имущества, включенного в Перечень, осуществляется в соответствии с Положением о порядке управления и распоряжения муниципальным имуществом Заневского городского поселения Всеволожского муниципального района Ленинградской области, утвержденным решением совета депутатов.

3.2. Предоставление в аренду помещений, включенных в Перечень, осуществляется на основании договора аренды, заключаемого по результатам проведения конкурсов или аукционов на право заключения договора аренды за исключением случаев, установленных частями 1, 3, 3.1, 3.2 и 9 статьи 17.1 Федерального закона от 26.07.2006 № 135-ФЗ «О защите конкуренции».

3.3. Имущество, включенное в Перечень, предоставляется субъектам малого и среднего предпринимательства и организациям, образующим инфраструктуру поддержки субъектов малого и среднего предпринимательства, физическим лицам, не являющимся индивидуальными предпринимателями и применяющими специальный налоговый режим «Налог на профессиональный доход», на основании заявления. Условия предоставления муниципального имущества, включенного в Перечень, устанавливаются муниципальными программами (подпрограммами), направленными на поддержку субъектов малого и среднего предпринимательства, действующими на территории муниципального образования.

3.4. Срок, на который заключаются договоры в отношении имущества, включенного в Перечень, должен составлять не менее чем пять лет. Срок договора может быть уменьшен на основании поданного до заключения такого договора заявления лица, приобретающего права владения и (или) пользования. Максимальный срок предоставления бизнес-инкубаторами муниципального имущества в аренду (субаренду) субъектам малого и среднего предпринимательства не должен превышать три года.

Размер льготной ставки арендной платы по договорам в отношении имущества, включенного в Перечень, устанавливается муниципальными программами (подпрограммами), направленными на поддержку субъектов малого и среднего предпринимательства, действующими на территории муниципального образовании.

3.5. Для рассмотрения вопроса о возможности заключения договора аренды имущества, включенного в Перечень, необходимо наличие заявления субъекта малого или среднего предпринимательства о его соответствии условиям отнесения к категориям субъектов малого и среднего предпринимательства, установленным статьей 4 Федерального закона от 24.07.2007 № 209-ФЗ «О развитии малого и среднего предпринимательства в Российской Федерации».

3.6. Не могут претендовать на получение в аренду помещений, включенных в Перечень, субъекты:

находящиеся в стадии реорганизации, ликвидации или банкротства в соответствии с законодательством Российской Федерации;

имеющие задолженность по налогам и сборам в бюджет всех уровней и во внебюджетные фонды;

сообщившие о себе недостоверные сведения;

являющиеся кредитными организациями, страховыми организациями (за исключением потребительских кооперативов), инвестиционными фондами, негосударственными пенсионными фондами, профессиональными участниками рынка ценных бумаг, ломбардами;

являющиеся участниками соглашений о разделе продукции;

осуществляющие предпринимательскую деятельность в сфере игорного бизнеса.

3.7. Администрация является уполномоченным органом Заневского городского поселения Всеволожского муниципального района Ленинградской области, имеющим право направлять ходатайства в антимонопольный орган о даче согласия на предоставление в соответствии с главой 5 Федерального закона от 26.07.2006 № 15-ФЗ «О защите конкуренции» муниципальной преференции.

IV. Порядок реализации преимущественного права арендаторов на приобретение арендуемого имущества

4.1. Администрация в соответствии с муниципальными правовыми актами предусматривает в решениях об условиях приватизации муниципального имущества преимущественное право арендаторов на приобретение арендуемого имущества с соблюдением условий, установленных Федеральным законом от 22.07.2008 № 159-ФЗ «Об особенностях отчуждения движимого и недвижимого имущества, находящегося в государственной или в муниципальной собственности и арендуемого субъектами малого и среднего предпринимательства, и о внесении изменений в отдельные законодательные акты Российской Федерации».

4.2. В течение десяти дней с даты принятия решения об условиях приватизации арендуемого имущества в порядке, установленном Федеральным законом от 21.12.2001 № 178-ФЗ «О приватизации государственного и муниципального имущества», администрация направляет арендаторам-субъектам малого и среднего предпринимательства, соответствующим установленным Федеральным законом от 22.07.2008 № 159-ФЗ «Об особенностях отчуждения движимого и недвижимого имущества, находящегося в государственной или в муниципальной собственности и арендуемого субъектами малого и среднего предпринимательства, и о внесении изменений в отдельные законодательные акты Российской Федерации» требованиям, копии указанного решения, предложения о заключении договоров купли-продажи муниципального имущества (далее – предложение) и проекты договоров купли-продажи такого имущества, а также при наличии задолженности по арендной плате за имущество, неустойкам (штрафам, пеням) требования о погашении такой задолженности с указанием ее размера.

4.3. В случае согласия субъекта малого или среднего предпринимательства на использование преимущественного права на приобретение арендуемого имущества договор купли-продажи арендуемого имущества должен быть заключен в течение тридцати дней со дня получения указанным субъектом предложения о его заключении и (или) проекта договора купли-продажи арендуемого имущества. Течение указанного срока приостанавливается в случае оспаривания субъектом малого или среднего предпринимательства достоверности величины рыночной стоимости объекта оценки, используемой для определения цены выкупаемого имущества, до дня вступления в законную силу решения суда.

4.4. При заключении договора купли-продажи арендуемого имущества необходимо наличие документов, подтверждающих внесение арендной платы в соответствии с установленными договорами сроками платежей, а также документов о погашении задолженности по арендной плате за имущество, неустойкам (штрафам, пеням) в размере, указанном в требовании о погашении такой задолженности (в случае, если данное требование направлялось субъекту малого или среднего предпринимательства).

4.5. В любой день до истечения срока, установленного пунктом 4.3 настоящего Положения, субъекты малого и среднего предпринимательства вправе подать в письменной форме заявление об отказе от использования преимущественного права на приобретение арендуемого имущества.

4.6. Оплата арендуемого имущества, находящегося в муниципальной собственности и приобретаемого субъектами малого и среднего предпринимательства при реализации преимущественного права на приобретение такого имущества, осуществляется единовременно или в рассрочку посредством ежемесячных или ежеквартальных выплат в равных долях.

Установить срок рассрочки оплаты такого имущества при реализации преимущественного права на его приобретение – пять лет для недвижимого имущества и три года для движимого имущества.

В ПОМОЩЬ МАМАМ

Размер максимального пособия по беременности и родам за 140 дней декрета в 2025 году планируется увеличить до 794 тыс. рублей. Об этом сообщил ТАСС со ссылкой на пресс-службу Министерства труда РФ.

В то же время предельную сумму ежемесячной выплаты по уходу за ребенком намерены поднять до 68,9 тыс. рублей. Как пояснили в ведомстве, это стало возможным благодаря введению единого тарифа страховых взносов.

Всего Соцфонд России намерен направить на поддержку по случаю беременности и родов 184,3 млрд рублей, 244,6 млрд рублей – на материальную помощь по уходу за ребенком.

В Минтруде РФ также напомнили, что выделяемые суммы зависят от заработка за два календарных года, предшествующих году ухода в отпуск, на который начислялись страховые взносы.

АФЕРИСТЫ ВОШЛИ В ЧАТ

Прокуратура Ленинградской области предупреждает о новом коварном виде мошенничества.

Схема заключается в том, что пользователь получает в мессенджере сообщение от хорошего знакомого с просьбой проголосовать в каком-то конкурсе, где для победы не хватает пары оценок. Казалось бы, что тут опасного?! Чтобы поддержать близкого человека, нужно лишь перейти по ссылке и сообщить код.

Ни в коем случае не поступайте так. Аферисты могут проникнуть в телефон и удаленно распорядиться деньгами и аккаунтом, рассылая уже от вашего имени послания всем сохраненным в адресной книге контактам. Например, обращаясь за финансовой помощью.

Самый надежный способ сберечь средства – не предпринимать никаких действий. Также в подобной ситуации стоит позвонить автору и рассказать о полученном запросе.

Специалисты призывают игнорировать подозрительные ссылки, не регистрироваться на ненадежных сайтах, не оставлять персональные данные и не разглашать коды и пароли третьим лицам.

Пожалуйста, будьте осторожны и предупредите родных!

ЗАНЕВСКОЕ ГОРОДСКОЕ ПОСЕЛЕНИЕ
ВСЕВОЛОЖСКОГО МУНИЦИПАЛЬНОГО РАЙОНА
ЛЕНИНГРАДСКОЙ ОБЛАСТИ

СОВЕТ ДЕПУТАТОВ ЧЕТВЕРТОГО СОЗЫВА

РЕШЕНИЕ

19.10.2023 № 80
гп. Янино-1

Об утверждении Положения о порядке присвоения и сохранения классных чинов муниципальным служащим Заневского городского поселения Всеволожского муниципального района Ленинградской области

В соответствии со статьей 9.1 Федерального закона от 02.03.2007 № 25-ФЗ «О муниципальной службе в Российской Федерации», статьями 9-1, 9-2, 9-3 Областного закона Ленинградской области от 11.03.2008 № 14-оз «О правовом регулировании муниципальной службы в Ленинградской области», совет депутатов Заневского городского поселения Всеволожского муниципального района Ленинградской области принял

РЕШЕНИЕ:

1. Утвердить Положение о порядке присвоения и сохранения классных чинов муниципальным служащим Заневского городского поселения Всеволожского муниципального района Ленинградской области согласно приложению.

2. Признать утратившим силу решение совета депутатов муниципального образования «Заневское городское поселение» Всеволожского муниципального района Ленинградской области от 18.04.2023 № 16 «Об утверждении Положения о порядке присвоения и сохранения классных чинов муниципальным служащим муниципального образования «Заневское городское поселение» Всеволожского муниципального района Ленинградской области».

3. Настоящее решение вступает в силу после его официального опубликования в газете «Заневский вестник».

4. Контроль за исполнением настоящего решения возложить на постоянно действующую депутатскую комиссию по вопросам местного самоуправления, предпринимательству и бизнесу, законности и правопорядку.

Глава муниципального образования В.Е. Кондратьев

Приложение к решению
от 19.10.2023 № 80

Положение
о порядке присвоения и сохранения классных чинов муниципальным служащим Заневского городского поселения Всеволожского муниципального района Ленинградской области

1. Настоящим Положением в соответствии со статьей 9.1 Федерального закона от 02.03.2007 № 25-ФЗ «О муниципальной службе в Российской Федерации» и статьями 9-1 и 9-2 Областного закона Ленинградской области от 11.03.2008 № 14-оз «О правовом регулировании муниципальной службы в Ленинградской области» определяется порядок присвоения и сохранения классных чинов муниципальным служащим Заневского городского поселения Всеволожского муниципального района Ленинградской области (далее – муниципальные служащие).

2. Статьей 9-1 Областного закона Ленинградской области от 11.03.2008 № 14-оз «О правовом регулировании муниципальной службы в Ленинградской области» установлены следующие классные чины, соответствующие группам должностей муниципальной службы (далее – должности муниципальной службы):

Классные чины	Группы должностей муниципальной службы
1	2
Муниципальный служащий муниципального образования в Ленинградской области 15 класса	Младшая группа
Муниципальный служащий муниципального образования в Ленинградской области 14 класса	
Муниципальный служащий муниципального образования в Ленинградской области 13 класса	
Муниципальный служащий муниципального образования в Ленинградской области 12 класса	Старшая группа
Муниципальный служащий муниципального образования в Ленинградской области 11 класса	
Муниципальный служащий муниципального образования в Ленинградской области 10 класса	
Муниципальный служащий муниципального образования в Ленинградской области 9 класса	Ведущая группа
Муниципальный служащий муниципального образования в Ленинградской области 8 класса	
Муниципальный служащий муниципального образования в Ленинградской области 7 класса	
Муниципальный служащий муниципального образования в Ленинградской области 6 класса	Главная группа
Муниципальный служащий муниципального образования в Ленинградской области 5 класса	
Муниципальный служащий муниципального образования в Ленинградской области 4 класса	
Муниципальный служащий муниципального образования в Ленинградской области 3 класса	Высшая группа
Муниципальный служащий муниципального образования в Ленинградской области 2 класса	
Муниципальный служащий муниципального образования в Ленинградской области 1 класса	

3. Старшинство классных чинов определяется последовательностью их перечисления в пункте 2 настоящего Положения.

4. Классные чины присваиваются муниципальным служащим персонально, с соблюдением последовательности, в соответствии с замещаемой должностью муниципальной службы в пределах группы должностей муниципальной службы, а также с учетом профессионального уровня, продолжительности муниципальной службы в предыдущем классном чине и в замещаемой должности муниципальной службы.

5. Классный чин может быть первым или очередным. Первый классный чин присваивается муниципальному служащему, не имеющему классного чина муниципального служащего муниципального образования в Ленинградской области и замещающему должность муниципальной службы, по которой производится присвоение классных чинов.

6. Первыми классными чинами (в зависимости от группы должностей муниципальной службы, к которой относится должность муниципальной службы, замещаемая муниципальным служащим) являются:

а) для младшей группы должностей муниципальной службы – муниципальный служащий муниципального образования в Ленинградской области 15 класса;

б) для старшей группы должностей муниципальной службы – муниципальный служащий муниципального образования в Ленинградской области 12 класса;

в) для ведущей группы должностей муниципальной службы – муниципальный служащий муниципального образования в Ленинградской области 9 класса;

г) для главной группы должностей муниципальной службы – муниципальный служащий муниципального образования в Ленинградской области 6 класса;

д) для высшей группы должностей муниципальной службы – муниципальный служащий муниципального образования в Ленинградской области 3 класса.

7. Первый классный чин присваивается муниципальному служащему после успешного завершения испытания, а если испытание не устанавливалось, то не ранее чем через три месяца после назначения муниципального служащего на должность муниципальной службы.

8. Очередной классный чин присваивается муниципальному служащему по истечении срока, установленного для прохождения муниципальной службы в предыдущем классном чине, и при условии, что он замещает должность муниципальной службы, для которой предусмотрен классный чин, равный или более высокий, чем классный чин, присваиваемый муниципальному служащему.

9. Для прохождения муниципальной службы при присвоении очередного классного чина устанавливаются следующие сроки:

а) в классных чинах муниципального служащего муниципального образования в Ленинградской области 15, 14, 12 и 11 класса – не менее одного года;

б) в классных чинах муниципального служащего муниципального образования в Ленинградской области 9, 8, 6 и 5 класса – не менее двух лет.

10. Для прохождения муниципальной службы в классных чинах муниципального служащего муниципального образования в Ленинградской области 3 и 2 класса устанавливается срок не менее одного года.

11. Для прохождения муниципальной службы в классных чинах муниципального служащего муниципального образования в Ленинградской области 13, 10, 7, 4 и 1 класса сроки не устанавливаются.

12. Срок муниципальной службы в присвоенном классном чине исчисляется со дня присвоения классного чина.

13. При назначении муниципального служащего на более высокую должность муниципальной службы в пределах группы должностей ему может быть присвоен очередной классный чин, если истек срок, установленный пунктом 9 или 10 настоящего Положения для прохождения муниципальной службы в предыдущем классном чине, и при условии, что для этой должности муниципальной службы предусмотрен классный чин, равный или более высокий, чем классный чин, присваиваемый муниципальному служащему.

При назначении муниципального служащего на должность муниципальной службы, которая относится к более высокой группе должностей муниципальной службы, чем замещаемая им ранее, указанному служащему может быть присвоен классный чин, являющийся в соответствии с пунктом 6 настоящего Положения первым для этой группы должностей муниципальной службы, если этот классный чин выше классного чина, который имеет муниципальный служащий. В указанном случае классный чин присваивается без

соблюдения последовательности и без учета продолжительности муниципальной службы в предыдущем классном чине.

Классный чин присваивается муниципальному служащему в соответствии с настоящим пунктом после успешного завершения испытания, а если испытание не устанавливалось, то не ранее чем через три месяца после его назначения на должность муниципальной службы.

14. Муниципальным служащим, замещающим должности муниципальной службы на определенный срок исполнения обязанностей, за исключением муниципальных служащих, замещающих должности муниципальной службы категории «руководители», относящиеся к высшей группе должностей муниципальной службы, классные чины присваиваются по результатам квалификационного экзамена.

Иным муниципальным служащим, в том числе замещающим на определенный срок полномочий должности категории «руководители», относящиеся к высшей группе должностей, классные чины присваиваются без проведения квалификационного экзамена.

15. Квалификационный экзамен проводится в соответствии с Положением о порядке сдачи квалификационного экзамена муниципальными служащими и оценки их знаний, навыков и умений (профессионального уровня), утвержденным решением совета депутатов Заневского городского поселения Всеволожского муниципального района Ленинградской области.

16. Квалификационный экзамен при решении вопроса о присвоении муниципальному служащему классных чинов проводится аттестационной комиссией, сформированной в органе местного самоуправления.

17. Дата проведения квалификационного экзамена может быть перенесена в случае неявки экзаменуемого муниципального служащего на заседание комиссии по уважительной причине на ближайшее заседание комиссии, но не более чем на месяц после изменения обстоятельств, послуживших причиной неявки.

18. В случае неудовлетворительной сдачи квалификационного экзамена муниципальным служащим, которому на момент сдачи квалификационного экзамена классный чин не был присвоен, муниципальный служащий замещает должность муниципальной службы без присвоения классного чина.

19. Принятие решения о присвоении муниципальному служащему классного чина без проведения квалификационного экзамена осуществляется по представлению на присвоение классного чина согласно приложению к настоящему Положению.

Порядок подготовки представления на присвоение классного чина без проведения квалификационного экзамена утверждается представителем нанимателя (работодателем).

20. Классные чины муниципального служащего муниципального образования в Ленинградской области 1, 2 или 3 класса присваиваются муниципальным служащим главой муниципального образования.

Решение о присвоении указанных в настоящем пункте классных чинов оформляется распоряжением главы муниципального образования.

21. Классные чины муниципального служащего муниципального образования в Ленинградской области 4, 5, 6, 7, 8, 9, 10, 11, 12, 13, 14 и 15 класса присваиваются муниципальным служащим представителем нанимателя (работодателем).

Решение о присвоении указанных в настоящем пункте классных чинов оформляется распоряжением (приказом) представителя нанимателя.

22. Запись о присвоении классного чина вносится в личное дело и трудовую книжку муниципального служащего.

23. В качестве меры поощрения за особые отличия на муниципальной службе классный чин муниципальному служащему может быть присвоен:

а) до истечения срока, установленного пунктом 9 или 10 настоящего Положения для прохождения муниципальной службы в соответствующем классном чине, но не ранее чем через шесть месяцев пребывания в замещаемой должности муниципальной службы, – не выше классного чина, соответствующего этой должности муниципальной службы;

б) по истечении указанного срока − на одну ступень выше классного чина, соответствующего замещаемой должности муниципальной службы в пределах группы, к которой относится замещаемая должность.

24. Классный чин не присваивается муниципальным служащим, имеющим дисциплинарные взыскания, взыскания за коррупционные правонарушения, а также муниципальным служащим, в отношении которых не истекли сроки при применении указанных взысканий в порядке, установленном статьей 193 Трудового кодекса Российской Федерации и статьей 27.1 Федерального закона от 02.03.2007 № 25-ФЗ «О муниципальной службе в Российской Федерации», или возбуждено уголовное дело.

25. В соответствии с частью 9 статьи 9-2 Областного закона Ленинградской области от 11.03.2008 № 14-оз «О правовом регулировании муниципальной службы в Ленинградской области» присвоенный классный чин сохраняется за муниципальным служащим при переводе муниципального служащего на иные должности муниципальной службы в органах местного самоуправления, при освобождении от замещаемой должности муниципальной службы и (или) увольнении с муниципальной службы (в том числе в связи с выходом на пенсию), а также при поступлении вновь на муниципальную службу или переводе на муниципальную службу в любое муниципальное образование Ленинградской области.

26. Гражданин Российской Федерации может быть лишен классного чина судом при осуждении за совершение тяжкого или особо тяжкого преступления.

27. Индивидуальные споры по вопросам, связанным с присвоением классных чинов, рассматриваются в соответствии с законодательством Российской Федерации.

Приложение
к Положению о порядке присвоения и сохранения классных чинов муниципальным служащим Заневского городского поселения Всеволожского муниципального района Ленинградской области

(Форма)

«СОГЛАСОВАНО»
_____
(наименование должности руководителя
_____
органа местного самоуправления)
_____
(подпись) (расшифровка подписи)

"__" _____ 20__ г.

ПРЕДСТАВЛЕНИЕ
на присвоение классного чина
_____
(первого, очередного)

1. Фамилия, имя, отчество
_____
2. Замещаемая должность и дата назначения (месяц, год), дата окончания испытания, наименование органа местного самоуправления и/или его структурного подразделения
_____
3. Наименование группы должностей муниципальной службы, к которой относится замещаемая должность
_____
4. Имеющийся классный чин (год и дата присвоения)
_____
5. Предлагаемый классный чин
_____
6. Общий стаж муниципальной службы _____ лет, в том числе по последней должности муниципальной службы _____
7. Образование
_____
(какую организацию, осуществляющую образовательную
_____
деятельность, окончил, дата окончания, специальность и направление
_____
подготовки с указанием квалификации)
8. Последняя дата получения дополнительного профессионального образования)
_____
(наименование организации, осуществляющей образовательную
_____

деятельность, дата, тема, объем часов)
9. Дисциплинарные взыскания, взыскания за коррупционные правонарушения
_____

10. Обстоятельства, препятствующие присвоению классного чина, предусмотренные пунктом 25 Положения о порядке присвоения и сохранения классных чинов муниципальным служащим, отсутствуют <*>.
11. Краткая характеристика на представляемого<**>
_____
_____
_____
_____
_____
_____
_____
_____
_____
12. Ходатайствую о присвоении классного чина
_____
(наименование классного чина)

Наименование должности непосредственного руководителя, представляемого к присвоению классного чина муниципального служащего

_____

_____ _____
(подпись) (расшифровка подписи)

<*>Пункты 1 - 10 заполняются кадровой службой органа местного самоуправления или лицом, ответственным за ведение кадровой работы.

<**>При представлении к присвоению классного чина в качестве меры поощрения в соответствии с пунктом 23 Положения о порядке присвоения и сохранения классных чинов муниципальным служащим муниципального образования Ленинградской области указываются особые отличия муниципального служащего в муниципальной службе в Ленинградской области.

**ЗАНЕВСКОЕ ГОРОДСКОЕ ПОСЕЛЕНИЕ
ВСЕВОЛОЖСКОГО МУНИЦИПАЛЬНОГО РАЙОНА
ЛЕНИНГРАДСКОЙ ОБЛАСТИ**

СОВЕТ ДЕПУТАТОВ ЧЕТВЕРТОГО СОЗЫВА

РЕШЕНИЕ

19.10.2023 № 81
гп. Янино-1

Об утверждении Положения об оплате труда муниципальных служащих и работников, замещающих должности, не являющиеся должностями муниципальной службы, Заневского городского поселения Всеволожского муниципального района Ленинградской области

На основании статьи 22 Федерального закона от 02.03.2007 № 25-ФЗ «О муниципальной службе в Российской Федерации», статьей 11 закона Ленинградской области от 11.03.2008 № 14-оз «О правовом регулировании муниципальной службы в Ленинградской области», статьями 135, 143, 144 Трудового кодекса Российской Федерации, совет депутатов Заневского городского поселения Всеволожского муниципального района Ленинградской области принял

РЕШЕНИЕ:

1. Утвердить Положение об оплате труда муниципальных служащих и работников, замещающих должности, не являющиеся должностями муниципальной службы, Заневского городского поселения Всеволожского муниципального района Ленинградской области согласно приложению 1.

2. Утвердить размеры месячных должностных окладов муниципальных служащих и работников, замещающих должности, не являющиеся должностями муниципальной службы, Заневского городского поселения Всеволожского муниципального района Ленинградской области согласно приложению 2.

3. Утвердить размеры ежемесячной надбавки к должностному окладу в соответствии с присвоенным муниципальному служащему Заневского городского поселения Всеволожского муниципального района Ленинградской области классным чином согласно приложению 3.

4. Признать утратившими силу решения совета депутатов муниципального образования «Заневское городское поселение» Всеволожского муниципального района Ленинградской области:

4.1. от 20.12.2022 № 58 «Об утверждении Положения об оплате труда муниципальных служащих и работников, замещающих должности, не являющиеся должностями муниципальной службы, МО «Заневское городское поселение»;

4.2. от 14.02.2023 № 06 «О внесении изменений в решение совета депутатов МО «Заневское городское поселение» от 20.12.2022 № 58 «Об утверждении Положения об оплате труда муниципальных служащих и работников, замещающих должности, не являющиеся должностями муниципальной службы, МО «Заневское городское поселение»;

4.3. от 18.04.2023 № 24 «О внесении изменений в решение совета депутатов МО «Заневское городское поселение» от 20.12.2022 № 58 «Об утверждении Положения об оплате труда муниципальных служащих и работников, замещающих должности, не являющиеся должностями муниципальной службы, МО «Заневское городское поселение» (с изменениями от 14.02.2023 № 06)».

5. Опубликовать настоящее решение в газете «Заневский вестник».

6. Настоящее решение вступает в силу после его официального опубликования в газете «Заневский вестник».

7. Контроль за исполнением настоящего решения возложить на постоянно действующую депутатскую комиссию по экономической политике, бюджету, налогам и инвестициям.

Глава муниципального образования В.Е. Кондратьев

КРУГЛОСУТОЧНАЯ ГОРЯЧАЯ ЛИНИЯ ПОДДЕРЖКИ ОТ КРАСНОГО КРЕСТА ПО ТЕЛЕФОНУ:

8 (800) 250-18-59

СЕРВИС ПО ОКАЗАНИЮ БЕСПЛАТНОЙ ПСИХОЛОГИЧЕСКОЙ ПОДДЕРЖКИ – ЧАТ-БОТ В TELEGRAM: @PSY_MYVMESTE_BOT

(ежедневно с 9:00 до 21:00)

Приложение 1 к решению
от 19.10.2023 № 81

Положение
об оплате труда муниципальных служащих и работников, замещающих должности, не являющиеся должностями муниципальной службы, Заневского городского поселения Всеволожского муниципального района Ленинградской области

I. Общие положения

Положение об оплате труда муниципальных служащих и работников, замещающих должности, не являющиеся должностями муниципальной службы, Заневского городского поселения Всеволожского муниципального района Ленинградской области (далее – Положение) разработано в соответствии с Федеральным законом от 02.03.2007 № 25-ФЗ «О муниципальной службе в Российской Федерации», областным законом от 11.03.2008 № 14-оз «О правовом регулировании муниципальной службы в Ленинградской области» и Трудовым кодексом Российской Федерации.

II. Оплата труда муниципального служащего

Оплата труда муниципального служащего производится в виде денежного содержания, состоящего из должностного оклада муниципального служащего в соответствии с замещаемой им должностью муниципальной службы (далее – должностной оклад), а также из ежемесячных и иных дополнительных выплат (далее – дополнительные выплаты).

К дополнительным выплатам относятся:

1) ежемесячная надбавка к должностному окладу за выслугу лет на муниципальной службе в размере (не более):

при стаже муниципальной службы	в процентах от должностного оклада
от 1 года до 5 лет	10
от 5 до 10 лет	15
от 10 до 15 лет	20
свыше 15 лет	30;

2) ежемесячная надбавка к должностному окладу за особые условия муниципальной службы – не более 200 процентов должностного оклада;

3) ежемесячная процентная надбавка к должностному окладу за работу со сведениями, составляющими государственную тайну, – в размерах и порядке, определяемых законодательством Российской Федерации;

4) премии за выполнение особо важных и сложных заданий – не более 200 процентов должностного оклада;

5) ежемесячное денежное поощрение – не более 300 процентов должностного оклада;

6) единовременная выплата при предоставлении ежегодного оплачиваемого отпуска – не более 300 процентов должностного оклада:

при стаже в Заневском городском поселении Всеволожского муниципального района Ленинградской области	в процентах от должностного оклада
от 0 до 5 лет	200
свыше 5 лет	300;

7) единовременная выплата (материальная помощь, дополнительное премирование), выплачиваемая за счет экономии фонда оплаты труда муниципальных служащих – не более 800 процентов должностного оклада;

8) иные выплаты, предусмотренные федеральными законами, постановлениями Правительства Российской Федерации, областными законами, постановлениями и распоряжениями Правительства Ленинградской области, постановлениями и распоряжениями администрации Заневского городского поселения Всеволожского муниципального района Ленинградской области;

9) ежемесячная надбавка к должностному окладу в соответствии с присвоенным муниципальному служащему классным чином.

III. Оплата труда работников, замещающих должности, не являющиеся должностями муниципальной службы

Оплата труда работников, замещающих должности, не являющиеся должностями муниципальной службы, производится в виде денежного содержания, состоящего из должностного оклада в соответствии с замещаемой им должностью (далее – должностной оклад), а также из ежемесячных и иных дополнительных выплат (далее – дополнительные выплаты).

К дополнительным выплатам относятся:

1) ежемесячная надбавка к должностному окладу за особые условия работы – не более 200 процентов должностного оклада;

2) ежемесячное денежное поощрение – не более 300 процентов должностного оклада;

3) единовременная выплата при предоставлении ежегодного оплачиваемого отпуска – не более 300 процентов должностного оклада:

при стаже в Заневском городском поселении Всеволожского муниципального района Ленинградской области	в процентах от должностного оклада
от 0 до 5 лет	200
свыше 5 лет	300;

4) единовременная выплата (материальная помощь, дополнительное премирование), выплачиваемая за счет экономии фонда оплаты труда – не более 800 процентов должностного оклада;

5) премии за выполнение особо важных и сложных заданий – не более 200 процентов должностного оклада;

6) иные выплаты, предусмотренные федеральными законами, постановлениями Правительства Российской Федерации, областными законами, постановлениями и распоряжениями Правительства Ленинградской области, постановлениями и распоряжениями администрации Заневского городского поселения Всеволожского муниципального района Ленинградской области.

IV. Порядок и условия выплаты денежного содержания (вознаграждения) депутату совета депутатов Заневского городского поселения Всеволожского муниципального района Ленинградской области, осуществляющего свои полномочия на постоянной основе

1. Депутату совета депутатов Заневского городского поселения Всеволожского муниципального района Ленинградской области, осуществляющего свои полномочия на постоянной основе, выплачивается денежное содержание (вознаграждение), которое состоит из должностного оклада, а также из ежемесячных и иных дополнительных выплат.

2. К дополнительным выплатам депутата совета депутатов Заневского городского поселения Всеволожского муниципального района Ленинградской области, осуществляющего свои полномочия на постоянной основе, выплачиваемым за счет утвержденного в установленном порядке фонда оплаты труда, относятся:

1) ежемесячное денежное поощрение;

2) ежемесячная надбавка за особые условия работы;

3) единовременная выплата при предоставлении ежегодного оплачиваемого отпуска (выплачивается к части отпуска, составляющего не менее 14 (четырнадцати) календарных дней);

4) премия за выполнение особо важных и сложных заданий в пределах фонда оплаты труда;

5) единовременная выплата (дополнительное премирование) за счет экономии фонда оплаты труда;

6) материальная помощь за счет экономии фонда оплаты труда;

7) иные выплаты, предусмотренные федеральными и областными законами.

3. Размеры должного оклада, ежемесячных и иных дополнительных выплат:

3.1. Должностной оклад депутату совета депутатов Заневского городского поселения Всеволожского муниципального района Ленинградской области, осуществляющего свои полномочия на постоянной основе, устанавливается решением совета депутатов Заневского городского поселения Всеволожского муниципального района Ленинградской области.

3.2. Ежемесячное денежное поощрение депутату совета депутатов Заневского городского поселения Всеволожского муниципального района Ленинградской области, осуществляющего свои полномочия на постоянной основе, устанавливается в размере до 300 процентов должностного оклада.

3.3. Ежемесячная надбавка за особые условия работы депутату совета депутатов Заневского городского поселения Всеволожского муниципального района Ленинградской области, осуществляющего свои полномочия на постоянной основе, устанавливается в размере до 100 процентов должностного оклада.

3.4. Единовременная выплата при предоставлении ежегодного оплачиваемого отпуска депутату совета депутатов Заневского городского поселения Всеволожского муниципального района Ленинградской области, осуществляющего свои полномочия на постоянной основе, устанавливается в размере 200 процентов должностного оклада.

3.5. Премия за выполнение особо важных и сложных заданий в пределах фонда оплаты труда депутату совета депутатов Заневского городского поселения Всеволожского муниципального района Ленинградской области, осуществляющего свои полномочия на постоянной основе, устанавливается в размере до одного должностного оклада.

3.6. Материальная помощь, единовременная выплата (дополнительное премирование) депутату совета депутатов Заневского городского поселения Всеволожского муниципального района Ленинградской области, осуществляющего свои полномочия на постоянной основе, устанавливается в размере до восьми должностных окладов.

Материальная помощь депутату совета депутатов Заневского городского поселения Всеволожского муниципального района Ленинградской области, осуществляющего свои полномочия на постоянной основе, выплачивается в следующих случаях по его заявлению с приложением соответствующих документов:

в случае если депутат совета депутатов Заневского городского поселения Всеволожского муниципального района Ленинградской области, осуществляющего свои полномочия на постоянной основе, получает какой-либо ущерб здоровью (не на предприятии);

в случае если работник терпит непредвиденный материальный ущерб;

в случае если у работника случается какое-либо событие, требующее значительных расходов (рождение ребенка, регистрация брака, похороны и т.п.).

4. Индексация размера должностного оклада и надбавок к должностному окладу депутата совета депутатов Заневского городского поселения Всеволожского муниципального района Ленинградской области, осуществляющего свои полномочия на постоянной основе, осуществляется в соответствии с решением совета депутатов Заневского городского поселения Всеволожского муниципального района Ленинградской области о бюджете муниципального образования на очередной финансовый год и плановый период.

5. Выплата ежемесячных и иных дополнительных выплат депутату совета депутатов Заневского городского поселения Всеволожского муниципального района Ленинградской области, осуществляющего свои полномочия на постоянной основе, осуществляется в пределах средств фонда оплаты труда, сформированного за счет собственных средств бюджета муниципального образования.

V. Порядок формирования фонда оплаты труда

1. Фонд оплаты труда лиц, замещающих муниципальные должности, фонд оплаты труда муниципальных служащих и фонд оплаты труда работников, замещающих должности, не являющиеся должностями муниципальной службы, составляют фонд оплаты труда органа местного самоуправления.

2. Фонд оплаты труда муниципальных служащих определяется как сумма:

должностных окладов – в размере 12 должностных окладов;

надбавок к должностному окладу в соответствии с присвоенным муниципальному служащему классным чином – в размере 4 должностных окладов;

ежемесячных надбавок к должностному окладу за выслугу лет на муниципальной службе – в размере 4 должностных окладов;

ежемесячных надбавок к должностному окладу за особые условия муниципальной службы – в размере 24 должностных окладов;

ежемесячных процентных надбавок к должностному окладу за работу со сведениями, составляющими государственную тайну, – в размере 1 должностного оклада;

премий за выполнение особо важных и сложных заданий – в размере 24 должностных окладов;

ежемесячного денежного поощрения – в размере 36 должностных окладов;

единовременных выплат при предоставлении ежегодного оплачиваемого отпуска – в размере 5 должностных окладов;

иных выплат – в размерах, определенных федеральными законами, постановлениями Правительства Российской Федерации, областными законами, постановлениями и распоряжениями Правительства Ленинградской области, постановлениями и распоряжениями администрации Заневского городского поселения Всеволожского муниципального района Ленинградской области.

3. Фонд оплаты труда работников, замещающих должности, не являющиеся должностями муниципальной службы, определяется как сумма:

должностных окладов – в размере 12 должностных окладов;

ежемесячных надбавок к должностному окладу за особые условия – в размере 24 должностных окладов;

ежемесячного денежного поощрения – в размере 36 должностных окладов;

премий за выполнение особо важных и сложных заданий – в размере 24 должностных окладов;

единовременных выплат при предоставлении ежегодного оплачиваемого отпуска – в размере 5 должностных окладов;

иных выплат – в размерах, определенных федеральными законами, постановлениями Правительства Российской Федерации, областными законами, постановлениями и распоряжениями Правительства Ленинградской области, постановлениями и распоряжениями администрации Заневского городского поселения Всеволожского муниципального района Ленинградской области.

4. Формирование фонда оплаты труда депутата совета депутатов Заневского городского поселения Всеволожского муниципального района Ленинградской области, осуществляющего свои полномочия на постоянной основе, осуществляется в расчете на финансовый год в следующем размере:

выплата должностных окладов – 12 должностных окладов в год;

ежемесячное денежное поощрение – в размере 36 должностных окладов в год;

ежемесячная надбавка за особые условия работы – 12 должностных окладов в год;

единовременная выплата при предоставлении ежегодного оплачиваемого отпуска – два должностных оклада в год;

иных выплат – в размерах, определенных федеральными законами, постановлениями Правительства Российской Федерации, областными законами, постановлениями и распоряжениями Правительства Ленинградской области, муниципальными правовыми актами.

VI. Порядок осуществления ежемесячных и иных дополнительных выплат

Выплата ежемесячных и иных дополнительных выплат осуществляется в пределах средств фонда оплаты труда, сформированного за счет собственных

средств бюджета Заневского городского поселения Всеволожского муниципального района Ленинградской области.

Заработная плата выплачивается в следующие сроки:

аванс выплачивается 25 числа текущего месяца;

окончательный расчет за текущий месяц производится 10 числа месяца, следующего за текущим.

При совпадении дня выплаты с выходным или нерабочим праздничным днем выплата заработной платы производится накануне этого дня.

Приложение 2 к решению
от 19.10.2023 № 81

Размеры месячных должностных окладов
муниципальных служащих и работников, замещающих должности,
не являющиеся должностями муниципальной службы,
Заневского городского поселения Всеволожского муниципального района
Ленинградской области

Наименование должности	Размер месячного должностного оклада (рублей)
1. Должности муниципальной службы	
Категория «Руководители»	
Высшие должности муниципальной службы	
Глава администрации муниципального образования	33 950,00
Главные должности муниципальной службы	
Заместитель главы администрации	28 060,00
Ведущие должности муниципальной службы	
Начальник отдела	25 260,00
Старшие должности муниципальной службы	
Начальник сектора	24 270,00
Категория «Специалисты»	
Старшие должности муниципальной службы	
Главный специалист	22 450,00
Ведущий специалист	16 840,00
Младшие должности муниципальной службы	
Специалист 1-й категории	14 590,00
2. Должности, не являющиеся должностями муниципальной службы	
Помощник главы муниципального образования	23 980,00
Руководитель аппарата совета депутатов	28 060,00
Управляющий делами	24 270,00
Главный специалист	22 450,00
Делопроизводитель аппарата совета депутатов	16 840,00
Ведущий специалист	16 840,00
Инспектор военно-учетного стола	16 840,00
Специалист 1-й категории	14 590,00
3. Депутаты совета депутатов	
Депутат совета депутатов, осуществляющий свои полномочия на постоянной основе	23 980,00

В 2025 ГОДУ РОССИЯНАМ ДВА РАЗА ПОВЫСЯТ ПЕНСИИ

Сначала индексация будет осуществлена по уровню инфляции, затем – по уровню доходов бюджета Социального фонда.

Первая корректировка произойдет 1 февраля, вторая – 1 августа. Как уточнил председатель фонда Сергей Чирков, расходы на выплаты пожилым гражданам сформированы с учетом индексации согласно действующему законодательству.

Сообщается также, что в 2024-м изменение размера страховых пенсий с 1 января составит 7,5 %, то есть в среднем россияне станут получать 23 405 рублей.

ИСКУССТВЕННЫЙ ИНТЕЛЛЕКТ НА СТРАЖЕ ЗДОРОВЬЯ

На IV Форуме пациент-ориентированных инноваций, прошедшем в октябре, министр здравоохранения РФ Михаил Мурашко заявил, что в 2024-м у всех россиян появятся цифровые медицинские профили.

Он отметил, что задачей на текущий год является формирование единой системы персонифицированного учета и ее внедрение в 14 пилотных регионах с последующим расширением количества субъектов. К 2025-му на территории страны намерены обеспечить цифровую профилактику.

О начале реализации проекта было объявлено еще в конце 2021 года. По задумке, новый технологический продукт позволит пользователям систематизировать записи о перенесенных заболеваниях и своем текущем состоянии, а также позволит врачам делать прогнозы на несколько лет вперед, своевременно выявлять, предотвращать возможные проблемы и лечить недуги.

По словам главы Минздрава, на данный момент специалисты налаживают механизм работы.

Приложение 3 к решению
от 19.10.2023 № 81

Размеры ежемесячной надбавки к должностному окладу
в соответствии с присвоенным муниципальному служащему
Заневского городского поселения Всеволожского муниципального района
Ленинградской области

Наименование должности	Наименование классного чина	Размер ежемесячной надбавки за классный чин (рублей)
Категория «Руководители»		
Высшие должности муниципальной службы		
Глава администрации	1 классный чин	9 700,00
	2 классный чин	9 500,00
	3 классный чин	9 100,00
Главные должности муниципальной службы		
Заместитель главы администрации	4 классный чин	8 800,00
	5 классный чин	8 600,00
	6 классный чин	8 300,00
Ведущие должности муниципальной службы		
Начальник отдела	7 классный чин	7 600,00
	8 классный чин	7 000,00
	9 классный чин	6 400,00
Старшие должности муниципальной службы		
Начальник сектора	10 классный чин	6 000,00
	11 классный чин	5 700,00
	12 классный чин	5 400,00
Категория «Специалисты»		
Старшие должности муниципальной службы		
Главный специалист Ведущий специалист	10 классный чин	6 000,00
	11 классный чин	5 700,00
	12 классный чин	5 400,00
Младшие должности муниципальной службы		
Специалист 1-й категории	13 классный чин	4 400,00
	14 классный чин	3 700,00
	15 классный чин	3 100,00

**ЗАНЕВСКОЕ ГОРОДСКОЕ ПОСЕЛЕНИЕ
ВСЕВОЛОЖСКОГО МУНИЦИПАЛЬНОГО РАЙОНА
ЛЕНИНГРАДСКОЙ ОБЛАСТИ**

СОВЕТ ДЕПУТАТОВ ЧЕТВЕРТОГО СОЗЫВА

РЕШЕНИЕ

19.10.2023 № 82
гп. Янино-1

Об утверждении Положения о комиссии по соблюдению требований к служебному поведению муниципальных служащих и лиц, замещающих муниципальные должности и урегулированию конфликта интересов в органах местного самоуправления Заневского городского поселения Всеволожского муниципального района Ленинградской области

Руководствуясь Федеральным законом от 25.12.2008 № 273-ФЗ «О противодействии коррупции», Федеральным законом от 02.03.2007 № 25-ФЗ «О муниципальной службе в Российской Федерации», Указом Президента Российской Федерации от 01.07.2010 № 821 «О комиссиях по соблюдению требований к служебному поведению федеральных государственных служащих и урегулированию конфликта интересов», Областными законами Ленинградской области от 11.03.2008 № 14-оз «О правовом регулировании муниципальной службы в Ленинградской области», от 20.01.2020 № 7-оз «Об отдельных вопросах реализации законодательства в сфере противодействия коррупции гражданами, претендующими на замещение должности главы местной администрации по контракту, муниципальной должности, а также лицами, замещающими указанные должности» совет депутатов Заневского городского поселения Всеволожского муниципального района Ленинградской области принял

РЕШЕНИЕ:

1. Утвердить прилагаемое Положение о комиссии по соблюдению требований к служебному поведению муниципальных служащих и лиц, замещающих муниципальные должности и урегулированию конфликта интересов в органах местного самоуправления Заневского городского поселения Всеволожского муниципального района Ленинградской области.

2. Признать утратившими силу решения совета депутатов муниципального образования «Заневское городское поселение» Всеволожского муниципального района Ленинградской области:

от 18.04.2016 № 25 «Об утверждении Положения о комиссии по соблюдению требований к служебному поведению муниципальных служащих и лиц, замещающих муниципальные должности и урегулированию конфликта интересов в органах местного самоуправления МО «Заневское городское поселение»;

от 31.10.2017 № 51 «О внесении изменений в Положение о комиссии по соблюдению требований к служебному поведению муниципальных служащих и лиц, замещающих муниципальные должности и урегулированию конфликта интересов в органах местного самоуправления МО «Заневское городское поселение», утвержденное решением от 18.04.2016 № 25»;

от 28.04.2020 № 20 «О внесении изменений в решение совета депутатов от 18.04.2016 № 25 «Об утверждении Положения о комиссии по соблюдению требований к служебному поведению муниципальных служащих и лиц, замещающих муниципальные должности, и урегулированию конфликта интересов в органах местного самоуправления МО «Заневское городское поселение» (с изменениями от 31.10.2017 № 51)».

3. Опубликовать настоящее решение в газете «Заневский вестник».

4. Решение вступает в силу после его официального опубликования.

5. Контроль за исполнением решения возложить на постоянно действующую депутатскую комиссию по вопросам местного самоуправления, предпринимательству и бизнесу, законности и правопорядку.

Глава муниципального образования В.Е. Кондратьев

Приложение к решению
от 19.10.2023 № 82

Положение
о комиссии по соблюдению требований к служебному поведению муниципальных служащих и лиц, замещающих муниципальные должности и урегулированию конфликта интересов в органах местного самоуправления Заневского городского поселения Всеволожского муниципального района Ленинградской области

1. Общие положения

1.1. Комиссия по соблюдению требований к служебному поведению муниципальных служащих и лиц, замещающих муниципальные должности и урегулированию конфликта интересов в органах местного самоуправления Заневского городского поселения Всеволожского муниципального района Ленинградской области (далее - комиссия) образуется в администрации Заневского городского поселения Всеволожского муниципального района Ленинградской области (далее – администрация) в соответствии с Федеральным законом от 25.12.2008 № 273-ФЗ «О противодействии коррупции» (далее – Закон № 273-ФЗ), Федеральным законом от 02.03.2007 № 25-ФЗ «О муниципальной службе в Российской Федерации», законом Ленинградской области от 11.03.2008 № 14-оз «О правовом регулировании муниципальной службы в Ленинградской области» (далее – Закон № 14-оз).

1.2. Порядок работы комиссии определяется настоящим Положением.

1.3. Комиссия в своей деятельности руководствуется Конституцией Российской Федерации, федеральными конституционными законами, Законом № 273-ФЗ, иными федеральными законами, указами Президента Российской Федерации, постановлениями Правительства Российской Федерации, законами Ленинградской области и принятыми в соответствии с ними иными нормативными правовыми актами Ленинградской области и муниципальными нормативными правовыми актами Заневского городского поселения Всеволожского муниципального района Ленинградской области, в том числе настоящим Положением.

1.4. Основной задачей комиссии является содействие органам местного самоуправления Заневского городского поселения Всеволожского муниципального района Ленинградской области (далее – поселение, муниципальное образование):

а) в обеспечении соблюдения муниципальными служащими поселения (далее – муниципальные служащие), лицами, замещающими муниципальные должности муниципального образования, ограничений и запретов, требований о предотвращении или урегулировании конфликта интересов, а также в обеспечении исполнения ими обязанностей, установленных Законом 273-ФЗ, другими федеральными законами (далее – требования к служебному поведению и (или) требования об урегулировании конфликта интересов);

б) в осуществлении в органах местного самоуправления поселения мер по предупреждению коррупции.

1.5. Комиссия рассматривает вопросы, связанные с соблюдением требований к служебному поведению и (или) требований об урегулировании конфликта интересов, в отношении муниципальных служащих органов местного самоуправления муниципального образования и лиц, замещающих муниципальные должности.

2. Порядок формирования и работы комиссии

2.1. Комиссия образуется решением совета депутатов Заневского городского поселения Всеволожского муниципального района Ленинградской области (далее – совет депутатов).

2.2. В состав комиссии входят: председатель комиссии, его заместитель, назначаемый из числа членов комиссии, замещающих должности муниципальной службы в администрации муниципального образования, секретарь и члены комиссии. Все члены комиссии при принятии решений обладают равными правами. В отсутствие председателя комиссии его обязанности исполняет заместитель председателя комиссии.

2.3. В состав комиссии входят:

а) заместитель главы администрации (председатель комиссии);

б) муниципальные служащие юридического отдела администрации;

в) должностное лицо структурного подразделения администрации, ответственное за работу по профилактике коррупционных и иных правонарушений (секретарь комиссии);

г) должностные лица других структурных подразделений органов местного самоуправления муниципального образования;

д) депутаты совета депутатов (члены комиссии);

е) представитель (представители) научных организаций, профессиональных образовательных организаций, образовательных организаций высшего образования и организаций дополнительного профессионального образования, деятельность которых связана с муниципальной службой.

2.4. Руководитель органа местного самоуправления может принять решение о включении в состав комиссии:

а) представителя общественной организации ветеранов, созданной в органе местного самоуправления муниципального образования;

б) представителя профсоюзной организации, действующей в установленном порядке в органе местного самоуправления муниципального образования;

в) представителя общественного совета, образованного при органе местного самоуправления.

2.5. Лица, указанные в подпункте «д» и «е» пункта 2.3. и в пункте 2.4. настоящего Положения, включаются в состав комиссии в установленном порядке по согласованию, на основании запроса главы администрации. Согласование осуществляется в 10-дневный срок со дня получения запроса.

2.6. Число членов комиссии, не замещающих должности муниципальной службы в органах местного самоуправления муниципального образования, должно составлять не менее одной четверти от общего числа членов комиссии.

2.7. Состав комиссии формируется таким образом, чтобы исключить возможность возникновения конфликта интересов, который мог бы повлиять на принимаемые комиссией решения.

2.8. В заседаниях комиссии с правом совещательного голоса участвуют:

а) непосредственный руководитель муниципального служащего, в отношении которого комиссией рассматривается вопрос о соблюдении требований к служебному поведению и (или) требований об урегулировании конфликта интересов, и определяемые председателем комиссии два муниципальных служащих, замещающих в органе местного самоуправления поселения должности муниципальной службы, аналогичные должности, замещаемой муниципальным служащим, в отношении которого комиссией рассматривается этот вопрос;

б) другие муниципальные служащие в органе местного самоуправления поселения; специалисты, которые могут дать пояснения по вопросам муниципальной службы и вопросам, рассматриваемым комиссией; должностные лица других органов местного самоуправления поселения, государственных органов; представители заинтересованных организаций; представитель муниципального служащего, в отношении которого комиссией рассматривается вопрос о соблюдении требований к служебному поведению и (или) требований об урегулировании конфликта интересов, – по решению председателя комиссии, принимаемому в каждом конкретном случае отдельно не менее чем за три дня до дня заседания комиссии на основании ходатайства муниципального служащего, в отношении которого комиссией рассматривается этот вопрос, или любого члена комиссии.

2.9. Заседание комиссии считается правомочным, если на нем присутствует не менее двух третей от общего числа членов комиссии. Проведение заседаний с участием только членов комиссии, замещающих должности муниципальной службы в органах местного самоуправления муниципального образования, недопустимо.

2.10. При возникновении прямой или косвенной личной заинтересованности члена комиссии, которая может привести к конфликту интересов при рассмотрении вопроса, включенного в повестку дня заседания комиссии, он обязан до начала заседания заявить об этом. В таком случае соответствующий член комиссии не принимает участия в рассмотрении указанного вопроса.

3. Основания для проведения заседания комиссии в отношении муниципальных служащих

Если вы обладаете любой информацией
о совершенных или готовящихся терактах, просьба
обращаться в ФСБ России по телефону:
8-800-224-22-22

3.1. Основаниями для проведения заседания комиссии в отношении муниципальных служащих являются:

а) решение представителя нанимателя муниципального служащего представить материалы проверки в комиссию в соответствии с пунктом 23 Положения о проверке достоверности и полноты сведений о доходах, об имуществе и обязательствах имущественного характера, представляемых гражданами, претендующими на замещение должностей муниципальной службы, включенных в соответствующий перечень, муниципальными служащими, замещающими указанные должности, достоверности и полноты сведений, представляемых гражданами при поступлении на муниципальную службу в соответствии с нормативными правовыми актами Российской Федерации, соблюдения муниципальными служащими ограничений и запретов, требований о предотвращении или об урегулировании конфликта интересов, исполнения ими обязанностей, установленных Законом № 273-ФЗ и другими нормативными правовыми актами Российской Федерации, утвержденного Законом № 14-оз «О правовом регулировании муниципальной службы в Ленинградской области» (далее – Положение о проверке), свидетельствующие:

о представлении муниципальным служащим заведомо неполных сведений, предусмотренных подпунктом 1 пункта 1 Положения о проверке;

о несоблюдении муниципальным служащим требований к служебному поведению и (или) требований об урегулировании конфликта интересов;

б) поступившие в структурное подразделение органа местного самоуправления ответственное за профилактику коррупционных и иных правонарушений либо должностному лицу органа местного самоуправления, ответственному за работу по профилактике коррупционных и иных правонарушений, в порядке, установленном нормативным правовым актом органа местного самоуправления:

- обращение гражданина, ранее замещавшего в органе местного самоуправления поселения должность муниципальной службы, включенную в перечень должностей, утвержденный нормативным правовым актом поселения, о даче согласия на замещение должности в коммерческой или некоммерческой организации либо на выполнение работы на условиях гражданско-правового договора в коммерческой или некоммерческой организации, если отдельные функции по управлению этой организацией входили в его должностные (служебные) обязанности, до истечения двух лет со дня увольнения с муниципальной службы;

- заявление муниципального служащего о невозможности по объективным причинам представить сведения о доходах, об имуществе и обязательствах имущественного характера своих супруги (супруга) и несовершеннолетних детей;

- заявление муниципального служащего о невозможности выполнить требования Федерального закона от 07.05.2013 № 79-ФЗ «О запрете отдельным категориям лиц открывать и иметь счета (вклады), хранить наличные денежные средства и ценности в иностранных банках, расположенных за пределами территории Российской Федерации, владеть и (или) пользоваться иностранными финансовыми инструментами» (далее – Закон № 79-ФЗ) в связи с арестом, запретом распоряжения, наложенными компетентными органами иностранного государства в соответствии с законодательством данного иностранного государства, на территории которого находятся счета (вклады), осуществляется хранение наличных денежных средств и ценностей в иностранном банке и (или) имеются иностранные финансовые инструменты, или в связи с иными обстоятельствами, не зависящими от его воли или воли его супруги (супруга) и несовершеннолетних детей;

- уведомление муниципального служащего о возникновении личной заинтересованности при исполнении должностных обязанностей, которая приводит или может привести к конфликту интересов;

в) представление руководителя органа местного самоуправления поселения или любого члена комиссии, касающееся обеспечения соблюдения муниципальным служащим требований к служебному поведению и (или) требований об урегулировании конфликта интересов либо осуществления в органе местного самоуправления поселения мер по предупреждению коррупции;

г) представление руководителем органа местного самоуправления материалов проверки, свидетельствующих о представлении муниципальным служащим недостоверных или неполных сведений, предусмотренных частью 1 статьи 3 Федерального закона от 03.12.2012 № 230-ФЗ «О контроле за соответствием расходов лиц, замещающих государственные должности, и иных лиц их доходам» (далее – Закон № 230-ФЗ);

д) поступившее в соответствии с частью 4 статьи 12 Закона № 273-ФЗ и статьей 64.1 Трудового кодекса Российской Федерации в орган местного самоуправления уведомление коммерческой или некоммерческой организации о заключении с гражданином, ранее замещавшим должность муниципальной службы в органе местного самоуправления, трудового или гражданско-правового договора на выполнение работ (оказание услуг), если отдельные функции управления данной организацией входили в его должностные (служебные) обязанности, исполняемые во время замещения должности в органе местного самоуправления, при условии, что указанному гражданину комиссией ранее было отказано во вступлении в трудовые и гражданско-правовые отношения с данной организацией или что вопрос о даче согласия такому гражданину на замещение им должности в коммерческой или некоммерческой организации либо на выполнение им работы на условиях гражданско-правового договора в коммерческой или некоммерческой организации комиссией не рассматривался.

3.2. Комиссия не рассматривает сообщения о преступлениях и административных правонарушениях, а также анонимные обращения, не проводит проверки по фактам нарушения служебной дисциплины.

3.3. Обращение, указанное в абзаце втором подпункта «б» пункта 3.1. настоящего Положения, подается гражданином, ранее замещавшим должность муниципальной службы в органе местного самоуправления, в структурное подразделение администрации ответственное за профилактику коррупционных и иных правонарушений. В обращении указываются: фамилия, имя, отчество гражданина, дата его рождения, адрес места жительства, замещаемые должности в течение последних двух лет до дня увольнения с муниципальной службы, наименование, местонахождение коммерческой или некоммерческой организации, характер ее деятельности, должностные (служебные) обязанности, исполняемые гражданином во время замещения им должности муниципальной службы, функции по управлению в отношении коммерческой или некоммерческой организации, вид договора (трудовой или гражданско-правовой), предполагаемый срок его действия, сумма оплаты за выполнение (оказание) по договору работ (услуг). В структурном подразделении администрации ответственное за профилактику коррупционных и иных правонарушений осуществляется рассмотрение обращения, по результатам которого подготавливается мотивированное заключение по существу обращения с учетом требований статьи 12 Закона № 273-ФЗ.

3.4. Обращение, указанное в абзаце втором подпункта «б» пункта 3.1. настоящего Положения, может быть подано муниципальным служащим, планирующим свое увольнение с муниципальной службы, и подлежит рассмотрению комиссией в соответствии с настоящим Положением.

3.5. Уведомление, указанное в подпункте «д» пункта 3.1. настоящего Положения, рассматривается структурным подразделением администрации ответственным за профилактику коррупционных и иных правонарушений, которое осуществляет подготовку мотивированного заключения о соблюдении гражданином, замещавшим должность муниципальной службы в органе местного самоуправления, требований статьи 12 Закона № 273-ФЗ.

3.6. Уведомление, указанное в абзаце пятом подпункта «б» пункта 3.1. настоящего Положения, рассматривается структурным подразделением администрации ответственным за профилактику коррупционных и иных правонарушений, которое осуществляет подготовку мотивированного заключения по результатам рассмотрения уведомления.

3.7. При подготовке мотивированного заключения по результатам рассмотрения обращения, указанного в абзаце втором подпункта «б» пункта 3.1. настоящего Положения, или уведомлений, указанных в абзаце пятом подпункта «б» и подпункте «д» пункта 3.1. настоящего Положения, должностные лица структурного подразделения администрации, ответственного за профилактику коррупционных и иных правонарушений, имеют право проводить собеседование с муниципальным служащим, представившим обращение или уведомление, получать от него письменные пояснения, а руководитель органа местного самоуправления или его заместитель, специально на то уполномоченный, может направлять в установленном порядке запросы в государственные органы, органы местного самоуправления и заинтересованные организации. Обращение или уведомление, а также заключение и другие материалы в течение семи рабочих дней со дня поступления обращения или уведомления представляются председателю комиссии. В случае направления запросов обращение или уведомление, а также заключение и другие материалы представляются председателю комиссии в течение 45 дней со дня поступления обращения или уведомления. Указанный срок может быть продлен, но не более чем на 30 дней.

3.8. Мотивированные заключения, предусмотренные пунктами 3.3., 3.5. и 3.6. настоящего Положения, должны содержать:

а) информацию, изложенную в обращениях или уведомлениях, указанных в абзацах втором и пятом подпункта «б» и подпункте «д» пункта 3.1. настоящего Положения;

б) информацию, полученную от государственных органов, органов местного самоуправления и заинтересованных организаций на основании запросов;

в) мотивированный вывод по результатам предварительного рассмотрения обращений и уведомлений, указанных в абзацах втором и пятом подпункта «б» и подпункте «д» пункта 3.1. настоящего Положения, а также рекомендации для принятия одного из решений в соответствии с пунктами 6.3., 6.7., 6.9. настоящего Положения или иного решения.

4. Основания для проведения заседания комиссии в отношении лиц, замещающих муниципальные должности

4.1. Основанием для проведения заседания комиссии в отношении лиц, замещающих муниципальные должности является:

а) представление главы муниципального образования или любого члена комиссии, касающееся обеспечения соблюдения лицом, замещающим муниципальную должность, законодательства в сфере противодействия коррупции, либо осуществления в представительном органе муниципального образования мер по предупреждению коррупции;

- иных материалов о нарушении лицом, замещающим муниципальную должность, требований к служебному (должностному) поведению, поступивших в комиссию;

б) заявление лица, замещающего муниципальную должность, о невозможности по объективным причинам представить сведения о доходах, об имуществе и обязательствах имущественного характера своих супруги (супруга) и несовершеннолетних детей;

в) уведомление лица, замещающего муниципальную должность, о возникновении личной заинтересованности при исполнении должностных обязанностей, которая приводит или может привести к конфликту интересов.

4.2. Указанное в подпунктах «б», «в» пункта 4.1 настоящего Положения заявление подается лицом, замещающим муниципальную должность, на имя главы муниципального образования в порядке и сроки, которые установлены для подачи такими лицами сведений о доходах, об имуществе и обязательствах имущественного характера, в структурное подразделение администрации, ответственное за профилактику коррупционных и иных правонарушений.

Структурное подразделение администрации, ответственное за профилактику коррупционных и иных правонарушений, осуществляет

рассмотрение заявления, по результатам которого составляется мотивированное заключение. Заявление, заключение и другие материалы в течение семи рабочих дней со дня поступления заявления представляются главе муниципального образования.

5. Порядок проведения заседания комиссии в отношении муниципальных служащих и лиц, замещающих муниципальные должности

5.1. Председатель комиссии при поступлении к нему информации в порядке, предусмотренном нормативным актом совета депутатов, содержащей основания для проведения заседания комиссии:

а) в десятидневный срок назначает дату заседания комиссии. При этом дата заседания комиссии не может быть назначена позднее 20 дней со дня поступления указанной информации, за исключением случаев, предусмотренных пунктами 5.2. и 5.3. настоящего Положения;

б) организует ознакомление муниципального служащего, в отношении которого комиссией рассматривается вопрос о соблюдении требований к служебному поведению и (или) требований об урегулировании конфликта интересов, его представителя, членов комиссии и других лиц, участвующих в заседании комиссии, с поступившей в структурное подразделение органа местного самоуправления ответственное за профилактику коррупционных и иных правонарушений либо должностному лицу органа местного самоуправления, ответственному за работу по профилактике коррупционных и иных правонарушений информацией и результатами ее проверки;

в) рассматривает ходатайства о приглашении на заседание комиссии лиц, указанных в подпункте «б» пункте 2.8. настоящего Положения, принимает решение об их удовлетворении (об отказе в удовлетворении) и о рассмотрении (об отказе в рассмотрении) в ходе заседания комиссии дополнительных материалов.

5.2. Заседание комиссии по рассмотрению заявлений, указанных в абзацах третьем и четвертом подпункта «б» пункта 3.1. и подпункта «б» пункта 4.1. настоящего Положения, проводится не позднее одного месяца со дня истечения срока, установленного для представления сведений о доходах, об имуществе и обязательствах имущественного характера.

5.3. Уведомление, указанное в подпункте «д» пункта 3.1. настоящего Положения, как правило, рассматривается на очередном (плановом) заседании комиссии.

5.4. Заседание комиссии проводится, как правило, в присутствии муниципального служащего, лица, замещающего муниципальную должность, в отношении которых рассматривается вопрос о соблюдении требований к служебному поведению и (или) требований об урегулировании конфликта интересов, или гражданина, ранее замещавшего должность муниципальной службы в органе местного самоуправления. О намерении лично присутствовать на заседании комиссии муниципальный служащий, лицо, замещающее муниципальную должность, или гражданин указывает в обращении, заявлении или уведомлении, представляемых в соответствии с подпунктом «б» пункта 3.1., подпункта «б» пункта 4.1. настоящего Положения.

5.5. Заседания комиссии могут проводиться в отсутствие муниципального служащего, лица, замещающего муниципальную должность или гражданина в случае:

а) если в обращении, заявлении или уведомлении, предусмотренных подпунктом «б» пункта 3.1., подпункта «б» пункта 4.1. настоящего Положения, не содержится указания о намерении муниципального служащего, обязанного лица или гражданина лично присутствовать на заседании комиссии;

б) если муниципальный служащий, лицо, замещающее муниципальную должность, или гражданин, намеревающиеся лично присутствовать на заседании комиссии и надлежащим образом извещенные о времени и месте его проведения, не явились на заседание комиссии.

5.6. На заседании комиссии заслушиваются пояснения муниципального служащего, лица, замещающего муниципальную должность или гражданина, ранее замещавшего должность муниципальной службы в органе местного самоуправления поселения (с их согласия), и иных лиц, рассматриваются материалы по существу вынесенных на данное заседание вопросов, а также дополнительные материалы.

5.7. Члены комиссии и лица, участвовавшие в ее заседании, не вправе разглашать сведения, ставшие им известными в ходе работы комиссии.

6. Решения комиссии, порядок их принятия и оформления

6.1. По итогам рассмотрения вопроса, указанного в абзаце втором подпункта «а» пункта 3.1 настоящего Положения, комиссия принимает одно из следующих решений:

а) установить, что сведения, представленные муниципальным служащим в соответствии с подпунктом 1 пункта 1 Положения о проверке, являются достоверными и полными;

б) установить, что сведения, представленные муниципальным служащим, в соответствии с подпунктом 1 пункта 1 Положения о проверке, являются заведомо неполными. В этом случае комиссия рекомендует руководителю органа местного самоуправления применить к муниципальному служащему конкретную меру ответственности.

6.2. По итогам рассмотрения вопроса, указанного в абзаце третьем подпункта «а» пункта 3.1. настоящего Положения, комиссия принимает одно из следующих решений:

а) установить, что муниципальный служащий соблюдал требования к служебному поведению и (или) требования об урегулировании конфликта интересов;

б) установить, что муниципальный служащий не соблюдал требования к служебному поведению и (или) требования об урегулировании конфликта интересов. В этом случае комиссия рекомендует руководителю органа местного самоуправления поселения указать муниципальному служащему на недопустимость нарушения требований к служебному поведению и (или) требований об урегулировании конфликта интересов либо применить к муниципальному служащему конкретную меру ответственности.

6.3. По итогам рассмотрения вопроса, указанного в абзаце втором подпункта «б» пункта 3.1. настоящего Положения, комиссия принимает одно из следующих решений:

а) дать гражданину согласие на замещение должности в коммерческой или некоммерческой организации либо на выполнение работы на условиях гражданско-правового договора в коммерческой или некоммерческой организации, если отдельные функции по управлению этой организацией входили в его должностные (служебные) обязанности;

б) отказать гражданину в замещении должности в коммерческой или некоммерческой организации либо в выполнении работы на условиях гражданско-правового договора в коммерческой или некоммерческой организации, если отдельные функции по управлению этой организацией входили в его должностные (служебные) обязанности, и мотивировать свой отказ.

6.4. По итогам рассмотрения вопроса, указанного в абзаце третьем подпункта «б» пункта 3.1. настоящего Положения, комиссия принимает одно из следующих решений:

а) признать, что причина непредставления муниципальным служащим сведений о доходах, об имуществе и обязательствах имущественного характера своих супруги (супруга) и несовершеннолетних детей является объективной и уважительной;

б) признать, что причина непредставления муниципальным служащим, обязанным лицом сведений о доходах, об имуществе и обязательствах имущественного характера своих супруги (супруга) и несовершеннолетних детей не является уважительной. В этом случае комиссия рекомендует муниципальному служащему принять меры по представлению указанных сведений;

в) признать, что причина непредставления муниципальным служащим сведений о доходах, об имуществе и обязательствах имущественного характера своих супруги (супруга) и несовершеннолетних детей необъективна и является способом уклонения от представления указанных сведений. В этом случае комиссия рекомендует руководителю органа местного самоуправления применить к муниципальному служащему конкретную меру ответственности.

6.5. По итогам рассмотрения вопроса, указанного в подпункте «г» пункта 3.1. настоящего Положения, комиссия принимает одно из следующих решений:

а) признать, что сведения, представленные муниципальным служащим в соответствии с частью 1 статьи 3 Закона № 230-ФЗ, являются достоверными и полными;

б) признать, что сведения, представленные муниципальным служащим в соответствии с частью 1 статьи 3 Закона № 230-ФЗ, являются недостоверными и (или) заведомо неполными. В этом случае комиссия рекомендует представителю нанимателя применить к муниципальному служащему конкретную меру ответственности и (или) направить материалы, полученные в результате осуществления контроля за расходами, в органы прокуратуры и (или) иные государственные органы в соответствии с их компетенцией.

6.6. По итогам рассмотрения вопроса, указанного в абзаце четвертом подпункта «б» пункта 3.1. настоящего Положения, комиссия принимает одно из следующих решений:

а) признать, что обстоятельства, препятствующие выполнению требований Закона № 79-ФЗ, являются объективными и уважительными;

б) признать, что обстоятельства, препятствующие выполнению требований Закона № 79-ФЗ, не являются объективными и уважительными. В этом случае комиссия рекомендует применить к муниципальному служащему, обязанному лицу конкретную меру ответственности.

6.7. По итогам рассмотрения вопроса, указанного в абзаце пятом подпункта «б» пункта 3.1. настоящего Положения, комиссия принимает одно из следующих решений:

а) признать, что при исполнении муниципальным служащим должностных обязанностей конфликт интересов отсутствует;

б) признать, что при исполнении муниципальным служащим лицом должностных обязанностей личная заинтересованность приводит или может привести к конфликту интересов. В этом случае комиссия рекомендует муниципальному служащему и(или) руководителю органа местного самоуправления принять меры по урегулированию конфликта интересов или по недопущению его возникновения;

в) признать, что муниципальный служащий не соблюдал требования об урегулировании конфликта интересов. В этом случае комиссия рекомендует применить к муниципальному служащему конкретную меру ответственности.

6.8. По итогам рассмотрения вопросов, указанных в подпунктах «а», «б», «г» и «д» пункта 3.1. настоящего Положения, и при наличии к тому оснований комиссия может принять иное решение, чем это предусмотрено 6.1 – 6.7 и 6.9 настоящего Положения. Основания и мотивы принятия такого решения должны быть отражены в протоколе заседания комиссии.

6.9. По итогам рассмотрения вопроса, указанного в подпункте «д» пункта 3.1. настоящего Положения, комиссия принимает в отношении гражданина, ранее замещавшего должность муниципальной службы в органе местного самоуправления поселения, одно из следующих решений:

а) дать согласие на замещение им должности в коммерческой или некоммерческой организации либо на выполнение работы на условиях гражданско-правового договора в коммерческой или некоммерческой организации, если отдельные функции по управлению этой организацией входили в его должностные (служебные) обязанности;

б) установить, что замещение им на условиях трудового договора должности в коммерческой или некоммерческой организации и (или) выполнение в коммерческой или некоммерческой организации работ (оказание услуг) нарушают требования статьи 12 Закона № 273-ФЗ. В этом случае

комиссия рекомендует руководителю органа местного самоуправления поселения проинформировать об указанных обстоятельствах органы прокуратуры и уведомившую организацию.

6.10. По итогам рассмотрения вопроса, предусмотренного подпунктом «в» пункта 3.1. настоящего Положения, комиссия принимает соответствующее решение.

6.11. По итогам рассмотрения представления, указанного в подпункте «а» пункта 4.1. настоящего Положения, комиссия принимает соответствующее решение.

6.12. По итогам рассмотрения обращения в соответствии с подпунктом «б» пункта 4.1. настоящего Положения комиссия может принять одно из следующих решений:

а) признать, что причина непредставления лицом, замещающим муниципальную должность, сведений о доходах, об имуществе и обязательствах имущественного характера своих супруги (супруга) и несовершеннолетних детей является объективной и уважительной;

б) признать, что причина непредставления лицом, замещающим муниципальную должность, сведений о доходах, об имуществе и обязательствах имущественного характера своих супруги (супруга) и несовершеннолетних детей не является уважительной. В этом случае комиссия рекомендует лицу, замещающему муниципальную должность, принять меры по представлению указанных сведений.

6.13. По итогам рассмотрения вопроса, предусмотренного подпунктом «в» пункта 4.1. настоящего Положения, комиссия принимает одно из следующих решений:

а) признать, что при осуществлении лицом, замещающим муниципальную должность, полномочий конфликт интересов отсутствует;

б) признать, что при осуществлении лицом, замещающим муниципальную должность, полномочий личная заинтересованность приводит или может привести к конфликту интересов. В этом случае Комиссия рекомендует лицу, замещающему муниципальную должность, принять меры по урегулированию конфликта интересов или по недопущению его возникновения;

в) признать, что лицо, замещающее муниципальную должность, не соблюдало требования об урегулировании конфликта интересов. В этом случае председатель Комиссии в 10-дневный срок направляет копию протокола заседания Комиссии, содержащего выводы о наличии оснований для применения к лицу, замещающему муниципальную должность, предусмотренной Законом № 273-ФЗ меры ответственности, в совет депутатов.

Совет депутатов обязан рассмотреть протокол заседания Комиссии в срок не позднее 30 дней со дня его поступления и вправе учесть в пределах своей компетенции, содержащиеся в нем рекомендации.

6.14. Комиссия вправе принять иное, чем предусмотрено пунктами 6.11 и 6.12 настоящего Положения, решение. Основания и мотивы принятия такого решения должны быть отражены в протоколе заседания комиссии.

6.15. Для исполнения решений комиссии могут быть подготовлены проекты правовых актов органа местного самоуправления, распоряжений или поручений руководителя органа местного самоуправления, которые в установленном порядке представляются на рассмотрение руководителя органа местного самоуправления.

6.16. Решения комиссии по вопросам, указанным в пунктах 3.1. и 4.1. настоящего Положения, принимаются тайным голосованием (если комиссия не примет иное решение) простым большинством голосов, присутствующих на заседании членов комиссии.

6.17. Решения комиссии оформляются протоколами, которые подписывают члены комиссии, принимавшие участие в ее заседании. Решения комиссии, за исключением решения, принимаемого по итогам рассмотрения вопроса, указанного в абзаце втором подпункта «б» пункта 3.1. настоящего Положения, для руководителя органа местного самоуправления носят рекомендательный характер. Решение, принимаемое по итогам рассмотрения вопроса, указанного в абзаце втором подпункта «б» пункта 3.1. настоящего Положения, носит обязательный характер.

6.18. В протоколе заседания комиссии указываются:

а) дата заседания комиссии, фамилии, имена, отчества членов комиссии и других лиц, присутствующих на заседании;

б) формулировка каждого из рассматриваемых на заседании комиссии вопросов с указанием фамилии, имени, отчества, должности муниципального служащего, лица, замещающего муниципальную должность, в отношении которого рассматривается вопрос о соблюдении требований к служебному поведению и (или) требований об урегулировании конфликта интересов;

в) предъявляемые к муниципальному служащему, лицу, замещающему муниципальную должность претензии и материалы, на которых они основываются;

г) содержание пояснений муниципального служащего, лица, замещающего муниципальную должность и других лиц по существу предъявляемых претензий;

д) фамилии, имена, отчества выступивших на заседании лиц и краткое изложение их выступлений;

е) источник информации, содержащей основания для проведения заседания комиссии, дата поступления информации в орган местного самоуправления;

ж) другие сведения;

з) результаты голосования;

и) решение и обоснование его принятия.

6.19. Член комиссии, несогласный с ее решением, вправе в письменной форме изложить свое мнение, которое подлежит обязательному приобщению к протоколу заседания комиссии и с которым должен быть ознакомлен муниципальный служащий, лицо, замещающее муниципальную должность.

6.20. Копии протокола заседания комиссии в семидневный срок со дня заседания направляются руководителю органа местного самоуправления, полностью или в виде выписок из него - муниципальному служащему, лицу, замещающему муниципальную должность, а также по решению комиссии - иным заинтересованным лицам.

6.21. Руководитель органа местного самоуправления обязан рассмотреть протокол заседания комиссии и вправе учесть в пределах своей компетенции содержащиеся в нем рекомендации при принятии решения о применении к муниципальному служащему, лицу, замещающему муниципальную должность, мер ответственности, предусмотренных нормативными правовыми актами Российской Федерации, а также по иным вопросам организации противодействия коррупции. О рассмотрении рекомендаций комиссии и принятом решении руководитель органа местного самоуправления в письменной форме уведомляет комиссию в месячный срок со дня поступления к нему протокола заседания комиссии. Решение руководителя органа местного самоуправления оглашается на ближайшем заседании комиссии и принимается к сведению без обсуждения.

6.22. Результаты рассмотрения заявления лица, замещающего должность главы местной администрации по контракту, муниципальную должность, о невозможности представления по объективным причинам сведений о доходах, расходах, об имуществе и обязательствах имущественного характера супруги (супруга) и несовершеннолетних детей направляются в государственный орган Ленинградской области по профилактике коррупционных и иных правонарушений в срок не позднее пяти рабочих дней со дня принятия соответствующего решения.

7. Заключительные положения

7.1. В случае установления комиссией признаков дисциплинарного проступка в действиях (бездействии) муниципального служащего информация об этом представляется руководителю органа местного самоуправления для решения вопроса о применении к муниципальному служащему мер ответственности, предусмотренных нормативными правовыми актами Российской Федерации.

7.2. В случае установления комиссией факта совершения муниципальным служащим, лицом, замещающим муниципальную должность, действия (факта бездействия), содержащего признаки административного правонарушения или состава преступления, председатель комиссии обязан передать информацию о совершении указанного действия (бездействии) и подтверждающие такой факт документы в правоприменительные органы в 3-дневный срок, а при необходимости - немедленно.

7.3. Копия протокола заседания комиссии или выписка из него приобщается к личному делу муниципального служащего, лица, замещающего муниципальную должность, в отношении которого рассмотрен вопрос о соблюдении требований к служебному поведению и (или) требований об урегулировании конфликта интересов.

7.4. Выписка из решения комиссии, заверенная подписью секретаря комиссии и печатью органа местного самоуправления, вручается гражданину, замещавшему должность муниципальной службы в органе местного самоуправления, в отношении которого рассматривался вопрос, указанный в абзаце втором подпункта «б» пункта 3.1. настоящего Положения, под роспись или направляется заказным письмом с уведомлением по указанному им в обращении адресу не позднее одного рабочего дня, следующего за днем проведения соответствующего заседания комиссии.

7.5. Организационно-техническое и документационное обеспечение деятельности комиссии, а также информирование членов комиссии о вопросах, включенных в повестку дня, о дате, времени и месте проведения заседания, ознакомление членов комиссии с материалами, представляемыми для обсуждения на заседании комиссии, осуществляются структурным подразделением органа местного самоуправления ответственным за профилактику коррупционных и иных правонарушений или должностными лицами органа местного самоуправления, ответственными за работу по профилактике коррупционных и иных правонарушений.

ЗАНЕВСКОЕ ГОРОДСКОЕ ПОСЕЛЕНИЕ
ВСЕВОЛОЖСКОГО МУНИЦИПАЛЬНОГО РАЙОНА
ЛЕНИНГРАДСКОЙ ОБЛАСТИ

СОВЕТ ДЕПУТАТОВ ЧЕТВЕРТОГО СОЗЫВА

РЕШЕНИЕ

19.10.2023 № 83

гп. Янино-1

Об утверждении Положения о порядке сообщения муниципальными служащими и лицами, замещающими муниципальные должности в Заневском городском поселении Всеволожского муниципального района Ленинградской области, о возникновении личной заинтересованности при исполнении должностных обязанностей, которая приводит или может привести к конфликту интересов

В соответствии с Федеральным законом от 25.12.2008 № 273-ФЗ «О противодействии коррупции», Федеральным законом от 02.03.2007 № 25-ФЗ «О муниципальной службе в Российской Федерации», законом Ленинградской области от 11.03.2008 № 14-оз «О правовом регулировании муниципальной службы в Ленинградской области» и Указом Президента Российской Федерации от 22.12.2015 № 650 «О порядке сообщения лицами, замещающими отдельные государственные должности Российской Федерации, должности федеральной государственной службы, и иными лицами о возникновении личной заинтересованности при исполнении должностных обязанностей, которая приводит или может привести к конфликту интересов, и о внесении изменений в некоторые акты Президента Российской Федерации», совет депутатов Заневского городского поселения Всеволожского муниципального района Ленинградской области принял

РЕШЕНИЕ:

1. Утвердить прилагаемое Положение о порядке сообщения муниципальными служащими и лицами, замещающими муниципальные должности в Заневском городском поселении Всеволожского муниципального района Ленинградской области, о возникновении личной заинтересованности при исполнении должностных обязанностей, которая приводит или может привести к конфликту интересов (далее - Положение).

2. Признать утратившими силу решение совета депутатов муниципального образования «Заневское городское поселение» Всеволожского муниципального района Ленинградской области от 03.03.2016 № 14 «Об утверждении Положения о порядке сообщения муниципальными служащими и лицами, замещающими муниципальные должности МО «Заневское городское поселение», о возникновении личной заинтересованности при исполнении должностных обязанностей, которая приводит или может привести к конфликту интересов».

3. Настоящее решение вступает в силу после его официального опубликования в газете «Заневский вестник».

4. Контроль за исполнением настоящего решения возложить на постоянно действующую депутатскую комиссию по вопросам местного самоуправления, предпринимательству и бизнесу, законности и правопорядку.

Глава муниципального образования В.Е. Кондратьев

Приложение к решению
от 19.10.2023 № 83

Положение
о порядке сообщения муниципальными служащими и лицами, замещающими муниципальные должности в Заневском городском поселении Всеволожского муниципального района Ленинградской области, о возникновении личной заинтересованности при исполнении должностных обязанностей, которая приводит или может привести к конфликту интересов

1. Настоящим Положением определяется порядок сообщения муниципальными служащими и лицами, замещающими муниципальные должности в Заневском городском поселении Всеволожского муниципального района Ленинградской области (далее – муниципальное образование), о возникновении личной заинтересованности при исполнении должностных обязанностей, которая приводит или может привести к конфликту интересов.

2. Муниципальные служащие и лица, замещающие муниципальные должности в муниципальном образовании, обязаны, в соответствии с законодательством Российской Федерации о противодействии коррупции сообщать о возникновении личной заинтересованности при исполнении должностных обязанностей, которая приводит или может привести к конфликту интересов, а также принимать меры по предотвращению или урегулированию конфликта интересов.

Сообщение оформляется в письменной форме в виде уведомления о возникновении личной заинтересованности при исполнении должностных обязанностей, которая приводит или может привести к конфликту интересов (далее - уведомление).

3. Уведомление составляется по форме согласно приложению к настоящему Положению.

4. Глава администрации муниципального образования, муниципальные служащие в аппарате совета депутатов муниципального образования, лица, замещающие муниципальные должности муниципального образования, направляют уведомление главе муниципального образования.

5. Муниципальные служащие в администрации муниципального образования направляют уведомление главе администрации муниципального образования.

6. Уведомления, направленные главе муниципального образования, главе администрации муниципального образования, по решению указанных лиц могут быть переданы в комиссию по соблюдению требований к служебному поведению муниципальных служащих муниципального образования и урегулированию конфликта интересов (далее – Комиссия).

7. Уведомления, по которым принято решение в соответствии с пунктом 6 настоящего Положения, направляются в подразделение кадровой службы органа местного самоуправления по профилактике коррупционных и иных правонарушений либо должностному лицу кадровой службы органа местного самоуправления, ответственному за работу по профилактике коррупционных и иных правонарушений, для осуществления предварительного рассмотрения уведомлений.

В ходе предварительного рассмотрения уведомлений, подразделение кадровой службы органа местного самоуправления по профилактике коррупционных и иных правонарушений либо должностное лицо кадровой службы органа местного самоуправления, ответственное за работу по профилактике коррупционных и иных правонарушений, имеют право получать в установленном порядке от лиц, направивших уведомления, пояснения по изложенным в них обстоятельствам и направлять в установленном порядке запросы в государственные органы, органы местного самоуправления и заинтересованные организации.

8. По результатам предварительного рассмотрения уведомлений, поступивших в соответствии с пунктом 6 настоящего Положения, подготавливается мотивированное заключение на каждое из них.

Уведомления, заключения и другие материалы, в течение семи рабочих дней со дня поступления уведомления передаются председателю Комиссии. В случае направления запросов, уведомление, а также заключение и другие материалы представляются председателю Комиссии в течение 45 дней со дня поступления уведомления. Указанный срок может быть продлен, но не более чем на 30 дней.

9. Председатель Комиссии при поступлении к нему уведомлений организует их рассмотрение на заседаниях Комиссии в соответствии с положением о Комиссии, утвержденным нормативным правовым актом муниципального образования.

10. Председатель Комиссии, либо лицо его замещающее, по результатам рассмотрения им уведомлений принимает одно из следующих решений:

а) признать, что при исполнении должностных обязанностей лицом, направившим уведомление, конфликт интересов отсутствует;

б) признать, что при исполнении должностных обязанностей лицом, направившим уведомление, личная заинтересованность приводит или может привести к конфликту интересов;

в) признать, что лицом, направившим уведомление, не соблюдались требования об урегулировании конфликта интересов.

11. В случае принятия решения, предусмотренного подпунктом «б» пункта 10 настоящего Положения, глава администрации муниципального образования, глава муниципального образования принимает меры или обеспечивает принятие мер по предотвращению или урегулированию конфликта интересов либо рекомендует лицу, направившему уведомление, принять такие меры.

12. В случае принятия решения, предусмотренного подпунктом «в» пункта 10 настоящего Положения, глава администрации муниципального образования, глава муниципального образования применяет к муниципальному служащему или лицу, замещающему муниципальную должность конкретную меру ответственности.

Приложение
к Положению о порядке сообщения муниципальными служащими и лицами, замещающими муниципальные должности в Заневском городском поселении Всеволожского муниципального района Ленинградской области, о возникновении личной заинтересованности при исполнении должностных обязанностей, которая приводит или может привести к конфликту интересов

_____
(отметка об ознакомлении)

_____
(главе муниципального образования, главе администрации муниципального образования)

_____
(Ф.И.О.)

от _____

_____

_____
(Ф.И.О., замещаемая должность)

УВЕДОМЛЕНИЕ
о возникновении личной заинтересованности при исполнении должностных обязанностей, которая приводит или может привести к конфликту интересов

Сообщаю о возникновении у меня личной заинтересованности при исполнении должностных обязанностей, которая приводит или может привести к конфликту интересов (нужное подчеркнуть).

Обстоятельства, являющиеся основанием возникновения личной заинтересованности:

_____
_____
_____

Должностные обязанности, на исполнение которых влияет или может повлиять личная заинтересованность:

_____
_____
_____

Предлагаемые меры по предотвращению или урегулированию конфликта интересов:

_____
_____
_____

Намереваюсь (не намереваюсь) лично присутствовать на заседании Комиссии по соблюдению требований к служебному поведению муниципальных служащих и лиц, замещающих муниципальные должности, и урегулированию конфликта интересов в органах местного самоуправления Заневского городского поселения Всеволожского муниципального района Ленинградской области при рассмотрении настоящего уведомления (нужное подчеркнуть).

«___» _____ 20 __ г. _____ _____
(подпись) (расшифровка подписи)

**ЗАНЕВСКОЕ ГОРОДСКОЕ ПОСЕЛЕНИЕ
ВСЕВОЛОЖСКОГО МУНИЦИПАЛЬНОГО РАЙОНА
ЛЕНИНГРАДСКОЙ ОБЛАСТИ**

СОВЕТ ДЕПУТАТОВ ЧЕТВЕРТОГО СОЗЫВА

РЕШЕНИЕ

19.10.2023 № 84
гп. Янино-1

О внесении изменений в Положение об инициативной комиссии на территории городского поселка Янино-1, утвержденное решением совета депутатов от 30.01.2018 № 02 (с изменениями от 31.10.2018 № 56)

В соответствии с Федеральным законом от 06.10.2003 № 131-ФЗ «Об общих принципах организации местного самоуправления в Российской Федерации», областными законами Ленинградской области от 15.01.2018 № 3-оз «О содействии участию населения в осуществлении местного самоуправления в иных формах на территориях административных центров и городских поселков муниципальных образований Ленинградской области», от 20.07.2023 № 96-оз «О внесении изменений в отдельные областные законы в сфере содействия участию населения в осуществлении местного самоуправления на территории Ленинградской области», Уставом Заневского городского поселения Всеволожского муниципального района Ленинградской области совет депутатов Заневского городского поселения Всеволожского муниципального района Ленинградской области принял

РЕШЕНИЕ:

1. Внести в Положение об инициативной комиссии на территории городского поселка Янино-1 Всеволожского муниципального района Ленинградской области, утвержденное решением совета депутатов Заневского городского поселения Всеволожского муниципального района Ленинградской области от 30.01.2018 № 02 (далее - Положение) (с изменениями от 31.10.2018 № 56), следующие изменения:

1.1. Пункт 1.1 раздела 1 Положения изложить в новой редакции:

«1.1. Настоящее Положение об инициативной комиссии на территории административного центра (далее – Положение) разработано на основании Федерального закона от 06.10.2003 № 131-ФЗ «Об общих принципах организации местного самоуправления в Российской Федерации», областного закона от 15.01.2018 № 3-оз «О содействии участию населения в осуществлении местного самоуправления в иных формах на территориях административных центров и городских поселков муниципальных образований Ленинградской области», Устава Заневского городского поселения Всеволожского муниципального района Ленинградской области (далее - Устав).

1.2. Пункт 2.3 раздела 2 изложить в новой редакции:

«2.3 Количество членов инициативной комиссии составляет 5 человек.»

1.3. Раздел 2 дополнить пунктом 2.9 следующего содержания:

«2.9. Членом инициативной комиссии не может быть избрано лицо:

замещающее государственную должность, должность государственной гражданской службы, муниципальную должность, за исключением муниципальной должности депутата представительного органа муниципального образования, осуществляющего свои полномочия на непостоянной основе, или должность муниципальной службы;

признанное судом недееспособным или ограниченно дееспособным;

имеющее непогашенную или неснятую судимость.»

1.4. В разделе 3 Положения:

а) подпункт 10 пункта 3.2 признать утратившим силу;

б) дополнить раздел пунктом 3.2.1 следующего содержания:

«3.2.1. В случае призыва члена инициативной комиссии на военную службу, направления на заменяющую ее альтернативную гражданскую службу, призыва на военную службу по мобилизации или заключения в соответствии с пунктом 7 статьи 38 Федерального закона от 28.03.1998 № 53-ФЗ «О воинской обязанности и военной службе» контракта о прохождении военной службы (далее - военная служба) либо контракта о добровольном содействии в выполнении задач, возложенных на Вооруженные Силы Российской Федерации, и при отсутствии оснований для прекращения полномочий члена инициативной комиссии, предусмотренных подпунктами 1 - 9 пункта 3 настоящего раздела, деятельность члена инициативной комиссии приостанавливается на период прохождения военной службы либо оказания добровольного содействия в выполнении задач, возложенных на Вооруженные Силы Российской Федерации.

Если приостановление деятельности члена инициативной комиссии в период прохождения им военной службы либо оказания добровольного содействия в выполнении задач, возложенных на Вооруженные Силы Российской Федерации, влечет за собой нарушение требований части 4 статьи 3 областного закона от 15.01.2018 № 3-оз «О содействии участию населения в осуществлении местного самоуправления в иных формах на территориях административных центров и городских поселков муниципальных образований Ленинградской области», то в таком случае деятельность инициативной комиссии приостанавливается до момента избрания временного члена инициативной комиссии на период прохождения основным членом инициативной комиссии военной службы либо оказания добровольного содействия в выполнении задач, возложенных на Вооруженные Силы Российской Федерации.»

2. Настоящее решение вступает в силу после его официального опубликования в газете «Заневский вестник».

3. Контроль за исполнением настоящего решения возложить на постоянно действующую депутатскую комиссию по вопросам местного самоуправления, предпринимательству и бизнесу, законности и правопорядку.

Глава муниципального образования В.Е. Кондратьев

**ЗАНЕВСКОЕ ГОРОДСКОЕ ПОСЕЛЕНИЕ
ВСЕВОЛОЖСКОГО МУНИЦИПАЛЬНОГО РАЙОНА
ЛЕНИНГРАДСКОЙ ОБЛАСТИ**

СОВЕТ ДЕПУТАТОВ ЧЕТВЕРТОГО СОЗЫВА

РЕШЕНИЕ

19.10.2023 № 85
гп. Янино-1

О порядке поступления обращений и заявлений, являющихся основаниями для проведения заседаний комиссии по соблюдению требований к служебному поведению муниципальных служащих и лиц, замещающих муниципальные должности и урегулированию конфликта интересов в органах местного самоуправления Заневского городского поселения Всеволожского муниципального района Ленинградской области

В соответствии с Федеральным законом от 25.12.2008 № 273-ФЗ «О противодействии коррупции», Федеральным законом от 02.03.2007 № 25-ФЗ «О муниципальной службе в Российской Федерации», Указом Президента Российской Федерации от 01.07.2010 № 821 «О комиссиях по соблюдению требований к служебному поведению федеральных государственных служащих и урегулированию конфликта интересов», Областными законами Ленинградской области от 11.03.2008 № 14-оз «О правовом регулировании муниципальной службы в Ленинградской области», от 20.01.2020 № 7-оз «Об отдельных вопросах реализации законодательства в сфере противодействия коррупции гражданами, претендующими на замещение должности главы местной администрации по контракту, муниципальной должности, а также лицами, замещающими указанные должности», совет депутатов Заневского городского поселения Всеволожского муниципального района Ленинградской области принял

РЕШЕНИЕ:

1. Утвердить Порядок поступления обращения гражданина Российской Федерации, замещавшего в органе местного самоуправления Заневского городского поселения Всеволожского муниципального района Ленинградской области должность муниципальной службы, включенную в перечень должностей, утвержденный нормативным правовым актом органа местного самоуправления муниципального образования, о даче согласия на замещение должности в коммерческой или некоммерческой организации либо на выполнение работы на условиях гражданско-правового договора в коммерческой или некоммерческой организации, если отдельные функции по управлению этой организацией входили в его должностные (служебные) обязанности, до истечения двух лет со дня увольнения с муниципальной службы, согласно приложению 1 к настоящему решению.

2. Утвердить Порядок поступления заявления муниципального служащего, лица, замещающего муниципальную должность в органе местного самоуправления Заневского городского поселения Всеволожского муниципального района Ленинградской области, о невозможности по объективным причинам представить сведения о доходах, об имуществе и обязательствах имущественного характера своих супруги (супруга) и несовершеннолетних детей, согласно приложению 2 к настоящему решению.

3. Утвердить Порядок поступления заявления муниципального служащего, лица, замещающего муниципальную должность в органе местного самоуправления Заневского городского поселения Всеволожского муниципального района Ленинградской области, о невозможности выполнить требования Федерального закона от 07.05.2013 № 79-ФЗ «О запрете отдельным категориям лиц открывать и иметь счета (вклады), хранить наличные денежные средства и ценности в иностранных банках, расположенных за пределами территории Российской Федерации, владеть и (или) пользоваться иностранными финансовыми инструментами» в связи с арестом, запретом распоряжения, наложенными компетентными органами иностранного государства в соответствии с законодательством данного иностранного государства, на территории которого находятся счета (вклады), осуществляется хранение наличных денежных средств и ценностей в иностранном банке и (или) имеются иностранные финансовые инструменты, или в связи с иными обстоятельствами, не зависящими от его воли или воли его супруги (супруга) и несовершеннолетних детей, согласно приложению 3 к настоящему решению.

4. Признать утратившими силу решения совета депутатов муниципального образования «Заневское городское поселение» Всеволожского муниципального района Ленинградской области:

от 18.04.2016 № 24 «О порядке поступления обращений и заявлений, являющихся основаниями для проведения заседаний комиссии по соблюдению

требований к служебному поведению муниципальных служащих и лиц, замещающих муниципальные должности и урегулированию конфликта интересов в органах местного самоуправления муниципального образования «Заневское городское поселение»;

от 25.02.2020 № 11 «О внесении изменений в решение совета депутатов от 18.04.2016 № 24 «О порядке поступления обращений и заявлений, являющихся основаниями для проведения заседаний комиссии по соблюдению требований к служебному поведению муниципальных служащих и лиц, замещающих муниципальные должности, и урегулированию конфликта интересов в органах местного самоуправления МО «Заневское городское поселение».

5. Опубликовать данное решение в газете «Заневский вестник».

6. Решение вступает в силу после его официального опубликования.

7. Контроль за исполнением решения возложить на постоянно действующую депутатскую комиссию по вопросам местного самоуправления, предпринимательству и бизнесу, законности и правопорядку.

Глава муниципального образования В.Е. Кондратьев

Приложение 1 к решению
от 19.10.2023 № 85

Порядок поступления обращения гражданина Российской Федерации, замещавшего в органе местного самоуправления Заневского городского поселения Всеволожского муниципального района Ленинградской области должность муниципальной службы, включенную в перечень должностей, утвержденный нормативным правовым актом органа местного самоуправления муниципального образования, о даче согласия на замещение должности в коммерческой или некоммерческой организации либо на выполнение работы на условиях гражданско-правового договора в коммерческой или некоммерческой организации, если отдельные функции по управлению этой организацией входили в его должностные (служебные) обязанности, до истечения двух лет со дня увольнения с муниципальной службы

1. Порядок поступления обращения гражданина Российской Федерации, замещавшего в органе местного самоуправления Заневского городского поселения Всеволожского муниципального района Ленинградской области (далее – муниципальное образование) должность муниципальной службы, включенную в перечень должностей, утвержденный нормативным правовым актом органа местного самоуправления муниципального образования, о даче согласия на замещение должности в коммерческой или некоммерческой организации либо на выполнение работы на условиях гражданско-правового договора в коммерческой или некоммерческой организации, если отдельные функции по управлению этой организацией входили в его должностные (служебные) обязанности, до истечения двух лет со дня увольнения с муниципальной службы (далее - Порядок) распространяется на граждан Российской Федерации, замещавших в органах местного самоуправления муниципального образования должности муниципальной службы, включенные в перечни должностей, при замещении которых муниципальные служащие обязаны представлять сведения о своих доходах, об имуществе и обязательствах имущественного характера, а также сведения о доходах, об имуществе и обязательствах имущественного характера своих супруги (супруга) и несовершеннолетних детей.

2. Обращение гражданина Российской Федерации для получения согласия на замещение должности в коммерческой или некоммерческой организации либо на выполнение работы на условиях гражданско-правового договора в коммерческой или некоммерческой организации, если отдельные функции по управлению этой организацией входили в его должностные (служебные) обязанности, до истечения двух лет со дня увольнения (далее - обращение) подается в форме согласно рекомендуемому образцу (приложение к настоящему Порядку) на имя руководителя соответствующего органа местного самоуправления.

3. Руководитель соответствующего органа местного самоуправления направляет поступившее обращение в структурное подразделение администрации Заневского городского поселения Всеволожского муниципального района Ленинградской области, ответственное за профилактику коррупционных и иных правонарушений (далее – структурное подразделение администрации), которое осуществляет рассмотрение соответствующего обращения, по результатам которого подготавливает мотивированное заключение по существу обращения. Обращение, заключение и другие материалы в течение семи рабочих дней со дня поступления обращения представляются председателю комиссии по соблюдению требований к служебному поведению муниципальных служащих и урегулированию конфликта интересов в органах местного самоуправления муниципального образования (далее – комиссия).

4. В случае направления запросов, обращение, а также заключение и другие материалы представляются председателю комиссии в течение 45 дней со дня поступления обращения. Указанный срок может быть продлен, но не более чем на 30 дней.

5. Председатель комиссии в 10-дневный срок назначает дату заседания комиссии. При этом дата заседания комиссии не может быть назначена позднее 20 дней со дня поступления указанной информации.

Приложение
к Порядку поступления обращения гражданина Российской Федерации, замещавшего в органе местного самоуправления Заневского городского поселения Всеволожского муниципального района Ленинградской области должность муниципальной службы, включенную в перечень должностей, утвержденный нормативным правовым актом органа местного самоуправления муниципального образования, о даче согласия на замещение должности в коммерческой или некоммерческой организации либо на выполнение работы на условиях гражданско-правового договора в коммерческой или некоммерческой организации, если отдельные функции по управлению этой организацией входили в его должностные (служебные) обязанности, до истечения двух лет со дня увольнения с муниципальной службы

Руководителю _____
(наименование должности,
_____
фамилия и инициалы
_____
руководителя, указанного в п. 2 настоящего Порядка)
от _____
(Ф.И.О. гражданина, дата рождения, адрес места
_____
жительства, телефон)

Обращение
о даче согласия на замещение должности в коммерческой или некоммерческой организации (выполнение работы на условиях гражданско-правового договора в коммерческой или некоммерческой организации)

Я,_____,
(Ф.И.О.)
замещавший(ая) в _____
(наименование органа местного самоуправления муниципального образования)
должность муниципальной службы _____
_____
(наименование должности с указанием структурного подразделения)
_____,
включенную в перечень, установленный нормативными правовыми актами органов местного самоуправления муниципального образования, в соответствии с пунктом 4 статьи 14 Федерального закона от 02.03.2007 № 25-ФЗ «О муниципальной службе в Российской Федерации», статьей 12 Федерального закона от 25.12.2008 № 273-ФЗ «О противодействии коррупции» прошу дать мне согласие на замещение должности (заключение гражданско-правового договора)
_____
(планируемая замещаемая должность и наименование организации)
_____
в связи с тем, что при замещении должности _____
_____
(указать наименование должности, которую гражданин замещал в органе местного самоуправления)
я осуществлял(а) следующие функции управления в отношении этой организации:

1)_____,
(указать какие)
2)_____
_____ ,

В мои должностные обязанности будет входить (выполняемая мною работа будет включать):

1)_____
(краткое описание должностных обязанностей, характер выполняемой работы в случае заключения трудового
_____;
или гражданско правового договора)

2)_____
_____.

Предполагаемый срок действия договора: _____
_____

Сумма оплаты труда (месячная стоимость договора выполнения работ, оказания услуг): _____
(указать сумму)

Намереваюсь (не намереваюсь) лично присутствовать на заседании комиссии по соблюдению требований к служебному поведению муниципальных служащих и урегулированию конфликта интересов в органах местного самоуправления Заневского городского поселения Всеволожского муниципального района Ленинградской области при рассмотрении настоящего заявления (нужное подчеркнуть).

Информацию о принятом Комиссией решении прошу направить на мое имя по адресу:
_____
_____
(указывается адрес фактического проживания гражданина для направления решения по почте, либо указывается любой другой способ направления решения, а также необходимые реквизиты для такого способа направления решения)

“___” _____ 20___ г. _____ _____
(подпись лица, направляющего обращения) (расшифровка подписи)

Приложение 2 к решению
от 19.10.2023 № 85

Порядок
поступления заявления муниципального служащего, лица, замещающего муниципальную должность в органе местного самоуправления Заневского городского поселения Всеволожского муниципального района Ленинградской области, о невозможности по объективным причинам представить сведения о доходах, об имуществе и обязательствах имущественного характера своих супруги (супруга) и несовершеннолетних детей

1. Порядок поступления заявления муниципального служащего, лица, замещающего муниципальную должность в органе местного самоуправления Заневского городского поселения Всеволожского муниципального района Ленинградской области (далее – муниципальное образование), о невозможности по объективным причинам представить сведения о доходах, об имуществе и обязательствах имущественного характера своих супруги (супруга) и несовершеннолетних детей (далее - Порядок) распространяется на муниципальных служащих, замещающих должности, включенные в перечни должностей, при замещении которых муниципальные служащие обязаны представлять сведения о своих доходах, об имуществе и обязательствах имущественного характера, а также сведения о доходах, об имуществе и обязательствах имущественного характера своих супруги (супруга) и несовершеннолетних детей, лиц, замещающих муниципальные должности в органах местного самоуправления муниципального образования.

2. Заявление о невозможности по объективным причинам представить сведения о доходах, об имуществе и обязательствах имущественного характера своих супруги (супруга) и несовершеннолетних детей (далее - заявление) подается согласно рекомендуемому образцу (приложение к настоящему Порядку) на имя руководителя соответствующего органа местного самоуправления муниципального образования.

3. Руководитель органа местного самоуправления осуществляет рассмотрение заявления и представление его председателю комиссии по соблюдению требований к служебному поведению муниципальных служащих и урегулированию конфликта интересов в органах местного самоуправления муниципального образования (далее – комиссия). При необходимости по фактам, указанным в заявлении, проводятся проверочные мероприятия.

4. Председатель комиссии организует рассмотрение заявления в срок не позднее одного месяца со дня истечения срока, установленного для представления сведений о доходах, об имуществе и обязательствах имущественного характера.

5. Результаты рассмотрения заявления лица, замещающего должность главы местной администрации по контракту, муниципальную должность, о невозможности представления по объективным причинам сведений о доходах, расходах, об имуществе и обязательствах имущественного характера супруги (супруга) и несовершеннолетних детей направляются в орган по профилактике коррупционных и иных правонарушений в срок не позднее пяти рабочих дней со дня принятия соответствующего решения.

Приложение
к Порядку поступления заявления муниципального служащего, лица, замещающего муниципальную должность в органе местного самоуправления Заневского городского поселения Всеволожского муниципального района Ленинградской области, о невозможности по объективным причинам представить сведения о доходах, об имуществе и обязательствах имущественного характера своих супруги (супруга) и несовершеннолетних детей

Руководителю _____
(наименование должности,
_____
фамилия и инициалы
_____
руководителя, указанного в п. 2 настоящего Порядка)
от _____
(Ф.И.О. должность, телефон)
_____

Заявление

Сообщаю, что при исполнении установленной законодательством Российской Федерации обязанности о представлении сведений о доходах, об имуществе и обязательствах имущественного характера я не имею возможности представить сведения о доходах, об имуществе и обязательствах имущественного характера своей (своего, своих)

_____
(Ф.И.О. супруги, супруга и (или) несовершеннолетних детей)

_____

в связи с тем, что

_____
(указываются все причины и обстоятельства, необходимые для того, чтобы комиссия могла сделать вывод о том, что непредставление сведений носит объективный характер)

К заявлению прилагаю следующие дополнительные материалы (в случае наличия):

_____
(указываются дополнительные материалы)

Меры, принятые мною, по предоставлению указанных сведений:

_____
_____
_____
_____
_____

Намереваюсь (не намереваюсь) лично присутствовать на заседании комиссии по соблюдению требований к служебному поведению муниципальных служащих и урегулированию конфликта интересов в органах местного самоуправления Заневского городского поселения Всеволожского муниципального района Ленинградской области при рассмотрении настоящего заявления (нужное подчеркнуть).

“___” _____ 20___ г. _____ _____
(подпись лица, направляющего обращения) (расшифровка подписи)

Приложение 3 к решению
от 19.10.2023 № 85

Порядок
поступления заявления муниципального служащего, лица, замещающего муниципальную должность в органе местного самоуправления Заневского городского поселения Всеволожского муниципального района Ленинградской области, о невозможности выполнить требования Федерального закона от 07.05.2013 № 79-ФЗ «О запрете отдельным категориям лиц открывать и иметь счета (вклады), хранить наличные денежные средства и ценности в иностранных банках, расположенных за пределами территории Российской Федерации, владеть и (или) пользоваться иностранными финансовыми инструментами» в связи с арестом, запретом распоряжения, наложенными компетентными органами иностранного государства в соответствии с законодательством данного иностранного государства, на территории которого находятся счета (вклады), осуществляется хранение наличных денежных средств и ценностей в иностранном банке и (или) имеются иностранные финансовые инструменты, или в связи с иными обстоятельствами, не зависящими от его воли или воли его супруги (супруга) и несовершеннолетних детей

1. Порядок поступления заявления муниципального служащего, лица, замещающего муниципальную должность в органе местного самоуправления Заневского городского поселения Всеволожского муниципального района Ленинградской области, о невозможности выполнить требования Федерального закона от 07.05.2013 № 79-ФЗ «О запрете отдельным категориям лиц открывать и иметь счета (вклады), хранить наличные денежные средства и ценности в иностранных банках, расположенных за пределами территории Российской Федерации, владеть и (или) пользоваться иностранными финансовыми инструментами» в связи с арестом, запретом распоряжения, наложенными компетентными органами иностранного государства в соответствии с законодательством данного иностранного государства, на территории которого находятся счета (вклады), осуществляется хранение наличных денежных средств и ценностей в иностранном банке и (или) имеются иностранные финансовые инструменты, или в связи с иными обстоятельствами, не зависящими от его воли или воли его супруги (супруга) и несовершеннолетних детей (далее – Порядок) распространяется на главу Заневского городского поселения Всеволожского муниципального района Ленинградской области (далее – муниципальное образование), главу администрации муниципального образования.

2. Заявление о невозможности выполнить требования Федерального закона от 07.05.2013 № 79-ФЗ «О запрете отдельным категориям лиц открывать и иметь счета (вклады), хранить наличные денежные средства и ценности в иностранных банках, расположенных за пределами территории Российской Федерации, владеть и (или) пользоваться иностранными финансовыми инструментами» в связи с арестом, запретом распоряжения, наложенными компетентными органами иностранного государства в соответствии с законодательством данного иностранного государства, на территории которого находятся счета (вклады), осуществляется хранение наличных денежных средств и ценностей в иностранном банке и (или) имеются иностранные финансовые инструменты, или в связи с иными обстоятельствами, не зависящими от его воли или воли его супруги (супруга) и несовершеннолетних детей (далее – заявление) подается согласно рекомендуемому образцу (приложение к настоящему Порядку) в структурное подразделение администрации Заневского городского поселения Всеволожского муниципального района Ленинградской области ответственное за профилактику коррупционных и иных правонарушений (далее – структурное подразделение администрации).

3. Структурное подразделение администрации осуществляет рассмотрение заявления и представление его председателю комиссии по соблюдению требований к служебному поведению муниципальных служащих и урегулированию конфликта интересов в органах местного самоуправления муниципального образования (далее – комиссия). При необходимости по фактам, указанным в заявлении, проводятся проверочные мероприятия.

4. Председатель комиссии организует рассмотрение заявления в срок не позднее одного месяца со дня истечения срока, установленного для представления сведений о доходах, об имуществе и обязательствах имущественного характера.

Приложение
к Порядку
поступления заявления муниципального служащего, лица, замещающего муниципальную должность в органе местного самоуправления Заневского городского поселения Всеволожского муниципального района Ленинградской области, о невозможности выполнить требования Федерального закона от 07.05.2013 № 79-ФЗ «О запрете отдельным категориям лиц открывать и иметь счета (вклады), хранить наличные денежные средства и ценности в иностранных банках, расположенных за пределами территории Российской Федерации, владеть и (или) пользоваться иностранными финансовыми инструментами» в связи с арестом, запретом распоряжения, наложенными компетентными органами иностранного государства в соответствии с законодательством данного иностранного государства, на территории которого находятся счета (вклады), осуществляется хранение наличных денежных средств и ценностей в иностранном банке и (или) имеются иностранные финансовые инструменты, или в связи с иными обстоятельствами, не зависящими от его воли или воли его супруги (супруга) и несовершеннолетних детей

В комиссию по соблюдению требований к служебному поведению муниципальных служащих и лиц, замещающих муниципальные должности и урегулированию конфликта интересов в органах местного самоуправления Заневского городского поселения Всеволожского муниципального района Ленинградской области
от _____
(Ф.И.О. должность, телефон)
_____

Заявление

Я,_____,
(Ф.И.О.)

замещавший(ая) в
_____
(наименование органа местного самоуправления муниципального образования)
должность _____
_____
(наименование должности)
сообщаю о невозможности мною (супругом (супругой) и (или) несовершеннолетним ребенком) _____ выполнить требования,
(Ф.И.О. супруги, супруга и (или) несовершеннолетних детей)
предусмотренные частью 1 статьи 3 и частью 3 статьи 4 Федерального закона от 07.05.2013 № 79-ФЗ «О запрете отдельным категориям лиц открывать и иметь счета (вклады), хранить наличные денежные средства и ценности в иностранных банках, расположенных за пределами территории Российской Федерации, владеть и (или) пользоваться иностранными финансовыми инструментами», а именно: _____
_____
(закрыть счета (вклады), прекратить хранение наличных денежных средств и ценностей в иностранных
_____
банках, расположенных за пределами территории Российской Федерации, и (или) осуществить
_____,
отчуждение иностранных финансовых инструментов)
в связи _____
(с арестом, запретом распоряжения, наложенными компетентными органами иностранного государства
_____
в соответствии с законодательством данного иностранного государства, на территории которого находятся счета
_____
(вклады), осуществляется хранение наличных денежных средств и ценностей в иностранном банке и (или)
_____
имеются иностранные финансовые инструменты, или в связи с иными обстоятельствами)

К заявлению прилагаю следующие дополнительные материалы (в случае наличия):

(указываются дополнительные материалы)

Обязуюсь выполнить требования предусмотренные частью 1 статьи 3 и частью 3 статьи 4 Федерального закона от 07.05.2013 № 79-ФЗ «О запрете отдельным категориям лиц открывать и иметь счета (вклады), хранить наличные денежные средства и ценности в иностранных банках, расположенных за пределами территории Российской Федерации, владеть и (или) пользоваться иностранными финансовыми инструментами» в течение трех месяцев со дня прекращения действия вышеуказанных мною обстоятельств.

Намереваюсь (не намереваюсь) лично присутствовать на заседании комиссии по соблюдению требований к служебному поведению муниципальных служащих и урегулированию конфликта интересов в органах местного самоуправления Заневского городского поселения Всеволожского муниципального района Ленинградской области при рассмотрении настоящего заявления (нужное подчеркнуть).

“___” _____ 20___ г. _____ _____
(подпись лица, направляющего обращения) (расшифровка подписи)

**ЗАНЕВСКОЕ ГОРОДСКОЕ ПОСЕЛЕНИЕ
ВСЕВОЛОЖСКОГО МУНИЦИПАЛЬНОГО РАЙОНА
ЛЕНИНГРАДСКОЙ ОБЛАСТИ**

СОВЕТ ДЕПУТАТОВ ЧЕТВЕРТОГО СОЗЫВА

РЕШЕНИЕ

19.10.2023 № 86
гп. Янино-1

О передаче отдельных бюджетных
полномочий по организации исполнения
бюджета Заневского городского поселения
Всеволожского муниципального района
Ленинградской области на 2024 год

В соответствии с частью 1 статьи 9 Бюджетного кодекса Российской Федерации, частью 4 статьи 15 Федерального закона от 06.10.2003 № 131-ФЗ «Об общих принципах организации местного самоуправления в Российской Федерации», Уставом Заневского городского поселения Всеволожского муниципального района Ленинградской области, совет депутатов Заневского городского поселения Всеволожского муниципального района Ленинградской области принял

РЕШЕНИЕ:

1. Передать Всеволожскому муниципальному району Ленинградской области на срок с 01.01.2024 по 31.12.2024 исполнение:

отдельных полномочий по составлению проекта бюджета Заневского городского поселения Всеволожского муниципального района Ленинградской области;

отдельных полномочий по организации исполнения бюджета Заневского городского поселения Всеволожского муниципального района Ленинградской области;

отдельных полномочий по осуществлению контроля за исполнением бюджета Заневского городского поселения Всеволожского муниципального района Ленинградской области;

отдельных полномочий по составлению отчета об исполнении бюджета Заневского городского поселения Всеволожского муниципального района Ленинградской области.

2. Поручить администрации Заневского городского поселения Всеволожского муниципального района Ленинградской области заключить соглашение с администрацией Всеволожского муниципального района Ленинградской области о передаче осуществления части полномочий, указанных в пункте 1 настоящего решения, на срок с 01.01.2024 до 31.12.2024.

3. Администрации Заневского городского поселения Всеволожского муниципального района Ленинградской области предусмотреть в бюджете Заневского городского поселения Всеволожского муниципального района Ленинградской области на 2024 год межбюджетные трансферты бюджету Всеволожского муниципального района Ленинградской области на осуществление полномочий.

4. Настоящее решение вступает в силу после его опубликования в газете «Заневский вестник» и распространяется на правоотношения, возникшие с 01.01.2024 по 31.12.2024.

5. Контроль за исполнением настоящего решения возложить на постоянно действующую депутатскую комиссию по экономической политике, бюджету, налогам и инвестициям.

Глава муниципального образования В.Е. Кондратьев

**ЗАНЕВСКОЕ ГОРОДСКОЕ ПОСЕЛЕНИЕ
ВСЕВОЛОЖСКОГО МУНИЦИПАЛЬНОГО РАЙОНА
ЛЕНИНГРАДСКОЙ ОБЛАСТИ**

СОВЕТ ДЕПУТАТОВ ЧЕТВЕРТОГО СОЗЫВА

РЕШЕНИЕ

19.10.2023 № 87
гп. Янино-1

О передаче части полномочий
контрольно-счетному органу
Всеволожского муниципального района
Ленинградской области на 2024 год

В соответствии с пунктом 2 статьи 264.4 Бюджетного кодекса Российской Федерации, частью 4 статьи 15 Федерального закона от 06.10.2003 № 131-ФЗ «Об общих принципах организации местного самоуправления в Российской Федерации», пунктом 11 статьи 3 Федерального закона от 07.02.2011 № 6-ФЗ «Об общих принципах организации и деятельности контрольно-счетных органов субъектов Российской Федерации и муниципальных образований», Уставом Заневского городского поселения Всеволожского муниципального района Ленинградской области, совет депутатов Заневского городского поселения Всеволожского муниципального района Ленинградской области принял

РЕШЕНИЕ:

1. Передать контрольно-счетному органу Всеволожского муниципального района Ленинградской области часть полномочий контрольно-счетного органа Заневского городского поселения Всеволожского муниципального района Ленинградской области по осуществлению внешнего муниципального финансового контроля за счет межбюджетных трансфертов, предоставляемых из бюджета Заневского городского поселения Всеволожского муниципального района Ленинградской области в бюджет Всеволожского муниципального района Ленинградской области на срок с 01.01.2024 по 31.12.2024.

2. Заключить соглашение с советом депутатов Всеволожского муниципального района Ленинградской области о передаче части полномочий, указанных в пункте 1 настоящего решения, на срок с 01.01.2024 до 31.12.2024.

3. Администрации Заневского городского поселения Всеволожского муниципального района Ленинградской области предусмотреть в бюджете Заневского городского поселения Всеволожского муниципального района Ленинградской области на 2024 год межбюджетные трансферты бюджету Всеволожского муниципального района Ленинградской области на осуществление полномочий.

4. Настоящее решение вступает в силу после его опубликования в газете «Заневский вестник» и распространяется на правоотношения, возникшие с 01.01.2024 по 31.12.2024.

5. Контроль за исполнением настоящего решения возложить на постоянно действующую депутатскую комиссию по экономической политике, бюджету, налогам и инвестициям.

Глава муниципального образования В.Е. Кондратьев

**ЗАНЕВСКОЕ ГОРОДСКОЕ ПОСЕЛЕНИЕ
ВСЕВОЛОЖСКОГО МУНИЦИПАЛЬНОГО РАЙОНА
ЛЕНИНГРАДСКОЙ ОБЛАСТИ**

СОВЕТ ДЕПУТАТОВ ЧЕТВЕРТОГО СОЗЫВА

РЕШЕНИЕ

19.10.2023 № 88
гп. Янино-1

О передаче отдельных полномочий
в сфере земельного законодательства
Российской Федерации на 2024 год

В соответствии с пунктом 4 статьи 15 Федерального закона от 06.10.2003 № 131-ФЗ «Об общих принципах организации местного самоуправления в Российской Федерации», абзацем третьим пункта 2 статьи 3.3 Федерального закона от 25.10.2001 № 137-ФЗ «О введении в действие Земельного кодекса Российской Федерации», Уставом Заневского городского поселения Всеволожского муниципального района Ленинградской области совет депутатов Заневского городского поселения Всеволожского муниципального района Ленинградской области принял

РЕШЕНИЕ:

1. Передать администрации Всеволожского муниципального района Ленинградской области осуществление отдельных полномочий администрации Заневского городского поселения Всеволожского муниципального района Ленинградской области в сфере земельного законодательства, установленных абзацем третьим пункта 2 статьи 3.3 Федерального закона от 25.10.2001 № 137-ФЗ «О введении в действие Земельного кодекса Российской Федерации», по предоставлению земельных участков, государственная собственность на которые не разграничена, расположенных на территории Заневского городского поселения Всеволожского муниципального района Ленинградской области, на 2024 год, за счет межбюджетных трансфертов, предоставляемых из бюджета Заневского городского поселения Всеволожского муниципального района Ленинградской области в бюджет Всеволожского муниципального района Ленинградской области в соответствии с Бюджетным кодексом Российской Федерации.

2. Поручить администрации Заневского городского поселения Всеволожского муниципального района Ленинградской области заключить соглашение с администрацией Всеволожского муниципального района Ленинградской области о передаче осуществления отдельных полномочий в сфере земельного законодательства Российской Федерации на 2024 год.

3. Администрации Заневского городского поселения Всеволожского муниципального района Ленинградской области предусмотреть в местном бюджете на 2024 год средства для осуществления переданных полномочий в соответствии с заключенным соглашением.

4. Настоящее решение вступает в силу после его официального опубликования в газете «Заневский вестник» и распространяется на правоотношения, возникшие с 01.01.2024 по 31.12.2024.

5. Контроль за исполнением настоящего решения возложить на постоянно действующую депутатскую комиссию по собственности, земельным отношениям, архитектуре, градостроительству и экологии.

Глава муниципального образования В.Е. Кондратьев

**ЗАНЕВСКОЕ ГОРОДСКОЕ ПОСЕЛЕНИЕ
ВСЕВОЛОЖСКОГО МУНИЦИПАЛЬНОГО РАЙОНА
ЛЕНИНГРАДСКОЙ ОБЛАСТИ**

СОВЕТ ДЕПУТАТОВ ЧЕТВЕРТОГО СОЗЫВА

РЕШЕНИЕ

19.10.2023 № 89
гп. Янино-1

О передаче отдельных полномочий
в сфере создания условий для предоставления
транспортных услуг населению и организации
транспортного обслуживания населения,
муниципальному контролю на автомобильном
транспорте на 2024 год

В соответствии со статьей 15 Федерального закона от 06.10.2003 № 131-ФЗ «Об общих принципах организации местного самоуправления в Российской Федерации», Уставом Заневского городского поселения Всеволожского муниципального района Ленинградской области совет депутатов Заневского городского поселения Всеволожского муниципального района Ленинградской области принял

РЕШЕНИЕ:

1. Передать администрации Всеволожского муниципального района Ленинградской области осуществление отдельных полномочий администрации Заневского городского поселения Всеволожского муниципального района Ленинградской области по решению вопросов местного значения:

1.1. В сфере создания условий для предоставления транспортных услуг населению и организации транспортного обслуживания населения в границах поселения, в том числе полномочия по установлению, изменению, отмене муниципальных маршрутов регулярных перевозок на 2024 год;

1.2. В сфере муниципального контроля на автомобильном транспорте за соблюдением юридическими лицами, индивидуальными предпринимателями, гражданами обязательных требований, установленных в отношении перевозок по муниципальным маршрутам регулярных перевозок, не относящихся к предмету федерального государственного контроля (надзора) на автомобильном транспорте и в области организации регулярных перевозок, на 2024 год.

2. Поручить администрации Заневского городского поселения Всеволожского муниципального района Ленинградской области заключить соглашение с администрацией Всеволожского муниципального района Ленинградской области о передаче осуществления отдельных полномочий в сфере создания условий для предоставления транспортных услуг населению и организации транспортного обслуживания населения на 2024 год и муниципальному контролю на автомобильном транспорте на 2024 год.

3. Администрации Заневского городского поселения Всеволожского муниципального района Ленинградской области предусмотреть в местном бюджете на 2024 год средства для осуществления переданных полномочий в соответствии с заключенным соглашением.

4. Настоящее решение вступает в силу после его опубликования в газете «Заневский вестник» и распространяется на правоотношения, возникшие с 01.01.2024 по 31.12.2024.

5. Контроль за исполнением настоящего решения возложить на постоянно действующую депутатскую комиссию по промышленности, сельскому хозяйству, жилищно-коммунальному хозяйству, транспорту, связи и благоустройству.

Глава муниципального образования В.Е. Кондратьев

«МНЕ КАЖЕТСЯ ПОРОЮ, ЧТО СОЛДАТЫ...»

КДЦ «Заневский» запустил акцию, приуроченную к Дню белых журавлей. Почтить память погибших в войнах солдат и прославить дружбу народов могут все желающие.

Старт событию дали в прошлое воскресенье. На торжественном открытии в культурно-досуговом центре в Янино-1 выступили ученики студии современного танца с трогательным номером «Месяц май». После ведущая рассказала детям об истории праздника.

Кроме того, гости прослушали легендарную песню Марка Бернеса, давшую название памятной дате, и своими руками изготовили символ счастья в технике оригами, написали на них послания военным и закрепили бумажных птиц в общей экспозиции.

Жителей муниципалитета призывают присоединиться и дополнить композицию своим журавликом. Поделки принимаются до 29 октября с 9:00 до 21:00 на Шоссейной, 46.

ОБЛАСТЬ ОБЪЕДИНЯЕТ ВНУКОВ ПОБЕДЫ

Юные жители области – потомки участников битвы за Ленинград приглашаются на международный слет «Внуки Победы. Ленинград», который пройдет в январе 2024 года в Санкт-Петербурге и ЛО. Сообщает пресс-служба губернатора и правительства 47-го региона.

Мероприятие приурочено к 80-летию полного освобождения города от фашистской блокады. Присоединится могут граждане России и других стран в возрасте от 18 лет. Для этого необходимо зарегистрироваться на сайте: волонтёрыпобеды.рф, подать заявку, в которой рассказать историю своего предка-блокадника. Анкеты принимаются до 31 октября включительно.

Результаты конкурсного отбора будут объявлены 5 декабря в официальной группе слета в социальной сети «ВКонтакте»: https://vk.com/vsezapobedu

Организатором выступает всероссийское общественное движение «Волонтеры Победы» по поручению президента России. В рамках образовательной программы участники познакомятся с Ленинградом периода войны, пообщаются с профессиональными спикерами и узнают, как сберечь историю о подвигах своих предков.

Помимо прямых потомков жителей и защитников блокадного города зарегистрироваться могут активисты в сфере сохранения исторической памяти.

ГОРЯЧАЯ ЛИНИЯ ПО ЛЬГОТНОМУ ЛЕКАРСТВЕННОМУ ОБЕСПЕЧЕНИЮ В ЛЕНИНГРАДСКОЙ ОБЛАСТИ:

8 (812) 688-66-03

(ПОНЕДЕЛЬНИК – ПЯТНИЦА С 9:00 ДО 17:00)

СПРАВОЧНАЯ ФЕДЕРАЛЬНОЙ СЛУЖБЫ ПО ТРУДУ И ЗАНЯТОСТИ:

8-800-707-88-41

ПН. – ЧТ. – С 9:00 ДО 18:00; ПТ. – С 9:00 ДО 16:45. ОБЕДЕННЫЙ ПЕРЕРЫВ – С 12:00 ДО 13:00

ЗАНЕВСКОЕ ГОРОДСКОЕ ПОСЕЛЕНИЕ ВСЕВОЛОЖСКОГО МУНИЦИПАЛЬНОГО РАЙОНА ЛЕНИНГРАДСКОЙ ОБЛАСТИ

СОВЕТ ДЕПУТАТОВ ЧЕТВЕРТОГО СОЗЫВА

РЕШЕНИЕ

19.10.2023 № 90
гп.Янино-1

О передаче части полномочий администрации Всеволожского муниципального района по реализации прав граждан для участия в федеральных и региональных целевых программах на получение субсидий для приобретения (строительства) жилья на 2024 год

В соответствии с пунктом 4 статьи 15 Федерального закона от 06.10.2003 № 131-ФЗ «Об общих принципах организации местного самоуправления в Российской Федерации» совет депутатов Заневского городского поселения Всеволожского муниципального района Ленинградской области принял

РЕШЕНИЕ:

1. Передать часть полномочий администрации Всеволожского муниципального района по реализации прав граждан для участия в федеральных и региональных целевых программах на получение субсидий для приобретения (строительства) жилья на 2024 год.

2. Поручить администрации Заневского городского поселения Всеволожского муниципального района Ленинградской области в срок до 01.01.2024 года заключить соглашение с администрацией Всеволожского муниципального района Ленинградской области о передаче части полномочий администрации Всеволожского муниципального района по реализации прав граждан для участия в федеральных и региональных целевых программах на получение субсидий для приобретения (строительства) жилья на 2024 год.

3. Администрации Заневского городского поселения Всеволожского муниципального района Ленинградской области предусмотреть в местном бюджете на 2024 год средства для осуществления переданных полномочий в соответствии с заключенным соглашением.

4. Настоящее решение подлежит официальному опубликованию в газете «Заневский вестник».

5. Решение вступает в силу после его официального опубликования и распространяется на правоотношения, возникшие с 01.01.2024 по 31.12.2024.

6. Контроль над исполнением решения возложить на постоянно действующую депутатскую комиссию по собственности, земельным отношениям, архитектуре, градостроительству и экологии.

Глава муниципального образования В.Е. Кондратьев

ЗАНЕВСКОЕ ГОРОДСКОЕ ПОСЕЛЕНИЕ ВСЕВОЛОЖСКОГО МУНИЦИПАЛЬНОГО РАЙОНА ЛЕНИНГРАДСКОЙ ОБЛАСТИ

СОВЕТ ДЕПУТАТОВ ЧЕТВЕРТОГО СОЗЫВА

РЕШЕНИЕ

19.10.2023 № 91
гп.Янино-1

О передаче полномочий по признанию помещения жилым помещением, жилого помещения непригодным для проживания, многоквартирного дома аварийным и подлежащим сносу или реконструкции на 2024 год

В соответствии с частью 4 статьи 15 Федерального закона от 06.10.2003 № 131-ФЗ «Об общих принципах организации местного самоуправления в Российской Федерации», Постановлением Правительства РФ от 28.01.2006 № 47 «Об утверждении Положения о признании помещения жилым помещением, жилого помещения непригодным для проживания, многоквартирного дома аварийным и подлежащим сносу или реконструкции, садового дома жилым домом и жилого дома садовым домом», Уставом Заневского городского поселения Всеволожского муниципального района Ленинградской области совет депутатов Заневского городского поселения Всеволожского муниципального района Ленинградской области приял

РЕШЕНИЕ:

1. Передать полномочия по признанию помещения жилым помещением, жилого помещения непригодным для проживания, многоквартирного дома аварийным и подлежащим сносу или реконструкции администрации Всеволожского муниципального района Ленинградской области на 2024 год.

2. Поручить администрации Заневского городского поселения Всеволожского муниципального района Ленинградской области в срок до 01.01.2024 года заключить соглашение с администрацией Всеволожского муниципального района Ленинградской области о передаче полномочий по признанию помещения жилым помещением, жилого помещения непригодным для проживания, многоквартирного дома аварийным и подлежащим сносу или реконструкции на 2024 год.

3. Администрации Заневского городского поселения Всеволожского муниципального района Ленинградской области предусмотреть в местном бюджете на 2024 год средства для осуществления переданных полномочий в соответствии с заключенным соглашением.

4. Настоящее решение вступает в силу после его официального опубликования в газете «Заневский вестник» и распространяется на правоотношения, возникшие с 01.01.2024 по 31.12.2024.

5. Контроль над исполнением настоящего решения возложить на постоянно действующую депутатскую комиссию по экономической политике, бюджету, налогам и инвестициям.

Глава муниципального образования В.Е. Кондратьев

ЗАНЕВСКОЕ ГОРОДСКОЕ ПОСЕЛЕНИЕ ВСЕВОЛОЖСКОГО МУНИЦИПАЛЬНОГО РАЙОНА ЛЕНИНГРАДСКОЙ ОБЛАСТИ

СОВЕТ ДЕПУТАТОВ ЧЕТВЕРТОГО СОЗЫВА

РЕШЕНИЕ

19.10.2023 № 92
гп. Янино-1

Об установлении налога на имущество физических лиц на территории Заневского городского поселения Всеволожского муниципального района Ленинградской области на 2024 год

В соответствии с Федеральным законом от 06.10.2003 № 131-ФЗ «Об общих принципах организации местного самоуправления в Российской Федерации», главой 32 Налогового кодекса Российской Федерации, областным законом Ленинградской области от 29.10.2015 № 102-оз «О единой дате начала применения на территории Ленинградской области порядка определения налоговой базы по налогу на имущество физических лиц исходя из кадастровой стоимости объекта налогообложения», руководствуясь Уставом Заневского городского поселения Всеволожского муниципального района Ленинградской области, совет депутатов Заневского городского поселения Всеволожского муниципального района Ленинградской области принял

РЕШЕНИЕ:

1. Установить на территории Заневского городского поселения Всеволожского муниципального района Ленинградской области налог на имущество физических лиц (далее – налог).

2. Установить на территории Заневского городского поселения Всеволожского муниципального района Ленинградской области ставки налога на имущество физических лиц исходя из кадастровой стоимости объекта налогообложения согласно приложению.

3. Признать утратившими силу с 1 января 2024 года:

решение совета депутатов МО «Заневское городское поселение» от 18.10.2022 № 52 «Об установлении налога на имущество физических лиц на территории МО «Заневское городское поселение» на 2023 год**».**

4. Настоящее решение подлежит официальному опубликованию в газете «Заневский вестник».

5. Настоящее решение вступает в силу с 1 января 2024 года, но не ранее чем по истечении одного месяца со дня его официального опубликования в газете «Заневский вестник» и не ранее 1-го числа очередного налогового периода по данному налогу.

6. Контроль за исполнением настоящего решения возложить на постоянно действующую депутатскую комиссию по экономической политике, бюджету, налогам и инвестициям.

Глава муниципального образования В.Е. Кондратьев

Приложение к решению
от 19.10.2023 № 92

Ставки налога на имущество физических лиц
на территории Заневского городского поселения
Всеволожского муниципального района Ленинградской области

Объект налогообложения	Ставка налога на имущество физических лиц, проценты
Жилые дома, части жилых домов, квартиры, части квартир, комнаты	0,2
Объекты незавершенного строительства в случае, если проектируемым назначением таких объектов является жилой дом	0,3
Единые недвижимые комплексы, в состав которых входит хотя бы один жилой дом	0,3
Гаражи и машино-места, в том числе расположенные в объектах налогообложения, указанных в подпункте 2 пункта 2 статьи 406 Налогового кодекса Российской Федерации	0,3
Хозяйственные строения или сооружения, площадь каждого из которых не превышает 50 квадратных метров и которые расположены на земельных участках для ведения личного подсобного хозяйства, огородничества, садоводства или индивидуального жилищного строительства	0,3
Объекты налогообложения, включенные в перечень, определяемый в соответствии с пунктом 7 статьи 378.2 Налогового кодекса Российской Федерации, в отношении объектов налогообложения, предусмотренных абзацем вторым пункта 10 статьи 378.2 Налогового кодекса Российской Федерации, а также в отношении объектов налогообложения, кадастровая стоимость каждого из которых превышает 300 миллионов рублей	1,0
Прочие объекты налогообложения	0,5

**ЗАНЕВСКОЕ ГОРОДСКОЕ ПОСЕЛЕНИЕ
ВСЕВОЛОЖСКОГО МУНИЦИПАЛЬНОГО РАЙОНА
ЛЕНИНГРАДСКОЙ ОБЛАСТИ**

СОВЕТ ДЕПУТАТОВ ЧЕТВЕРТОГО СОЗЫВА

РЕШЕНИЕ

19.10.2023 № 93
гп. Янино-1

Об установлении земельного налога
на территории Заневского городского
поселения Всеволожского муниципального
района Ленинградской области на 2024 год

В соответствии с Федеральным законом от 06.10.2003 № 131-ФЗ «Об общих принципах организации местного самоуправления в Российской Федерации», Налоговым кодексом Российской Федерации, Уставом Заневского городского поселения Всеволожского муниципального района Ленинградской области совет депутатов Заневского городского поселения Всеволожского муниципального района Ленинградской области принял

РЕШЕНИЕ:

1. Установить на территории Заневского городского поселения Всеволожского муниципального района Ленинградской области земельный налог в соответствии с главой 31 Налогового кодекса Российской Федерации.

2. Установить налоговые ставки в следующих размерах:

1) 0,3 процента в отношении земельных участков:

отнесенных к землям сельскохозяйственного назначения или к землям в составе зон сельскохозяйственного использования в населенных пунктах и используемых для сельскохозяйственного производства;

занятых жилищным фондом и объектами инженерной инфраструктуры жилищно-коммунального комплекса (за исключением доли в праве на земельный участок, приходящейся на объект, не относящийся к жилищному фонду и к объектам инженерной инфраструктуры жилищно-коммунального комплекса) или приобретенных (предоставленных) для жилищного строительства (за исключением земельных участков, приобретенных (предоставленных) для индивидуального жилищного строительства, используемых в предпринимательской деятельности);

не используемых в предпринимательской деятельности, приобретенных (предоставленных) для ведения личного подсобного хозяйства, садоводства или огородничества, а также земельных участков общего назначения, предусмотренных Федеральным законом от 29.07.2017 № 217-ФЗ «О ведении гражданами садоводства и огородничества для собственных нужд и о внесении изменений в отдельные законодательные акты Российской Федерации»;

ограниченных в обороте в соответствии с законодательством Российской Федерации, предоставленных для обеспечения обороны, безопасности и таможенных нужд;

2) 1,5 процента в отношении прочих земельных участков.

3. В соответствии с п. 2 статьи 387 Налогового кодекса Российской Федерации установить налоговые льготы в виде освобождения от уплаты земельного налога следующим категориям налогоплательщиков:

1) бюджетным, казенным и автономным учреждениям образования, здравоохранения и социального обеспечения, физической культуры и спорта, культуры, искусства в отношении земельных участков, расположенных в границах населенных пунктов Заневского городского поселения Всеволожского муниципального района Ленинградской области и предоставленных для непосредственного выполнения возложенных на эти учреждения функций, финансируемых из бюджетов бюджетной системы Российской Федерации;

2) Героям Советского Союза, Героям Российской Федерации, полным кавалерам ордена Славы, ветеранам и инвалидам Великой Отечественной войны, а также ветеранам и инвалидам боевых действий, обладающих земельными участками на праве собственности, праве постоянного (бессрочного) пользования или на праве пожизненного наследуемого владения;

3) органам местного самоуправления в отношении земельных участков, находящихся в собственности Заневского городского поселения Всеволожского муниципального района Ленинградской области.

4. При расчете земельного налога налоговая база уменьшается на величину кадастровой стоимости 1200 квадратных метров площади земельного участка, находящегося в собственности налогоплательщика (членов многодетной семьи).

5. Налог подлежит уплате налогоплательщиками в сроки, установленные п. 1 статьи 397 Налогового кодекса Российской Федерации.

6. Признать утратившим силу с 1 января 2024 года:

решение совета депутатов МО «Заневское городское поселение» от 18.10.2022 № 51 «Об установлении земельного налога на территории МО «Заневское городское поселение» на 2023 год»;

решение совета депутатов МО «Заневское городское поселение» от 14.02.2023 № 07 «О внесении изменений в решение совета депутатов МО «Заневское городское поселение» от 18.10.2022 № 51 «Об установлении земельного налога на территории МО «Заневское городское поселение» на 2023 год»;

решение совета депутатов МО «Заневское городское поселение» от 13.06.2023 № 45 «О внесении изменений в решение совета депутатов МО «Заневское городское поселение» от 18.10.2022 № 51 «Об установлении земельного налога на территории МО «Заневское городское поселение» на 2023 год» (с изменениями от 14.02.2023 № 07)».

7. Настоящее решение подлежит официальному опубликованию в газете «Заневский вестник».

8. Настоящее решение вступает в силу с 1 января 2024 года, но не ранее чем по истечении одного месяца со дня его официального опубликования в газете «Заневский вестник» и не ранее 1-го числа очередного налогового периода по данному налогу.

9. Контроль за исполнением настоящего решения возложить на постоянно действующую депутатскую комиссию по экономической политике, бюджету, налогам и инвестициям.

Глава муниципального образования В.Е. Кондратьев

ТЕЛЕФОННАЯ ЛИНИЯ
«РЕБЕНОК В ОПАСНОСТИ»
8-800-200-97-80

ЗАНЕВСКОЕ ГОРОДСКОЕ ПОСЕЛЕНИЕ
ВСЕВОЛОЖСКОГО МУНИЦИПАЛЬНОГО РАЙОНА
ЛЕНИНГРАДСКОЙ ОБЛАСТИ

СОВЕТ ДЕПУТАТОВ ЧЕТВЕРТОГО СОЗЫВА

РЕШЕНИЕ

19.10.2023 № 94
гп. Янино-1

Об утверждении схемы четырех
пятимандатных избирательных округов
по выборам депутатов совета депутатов
Заневского городского поселения
Всеволожского муниципального района
Ленинградской области

В соответствии с пунктами 2, 4, 7, 8 статьи 18 Федерального закона от 12.06.2002 № 67 – ФЗ «Об основных гарантиях избирательных прав и права на участие в референдуме граждан Российской Федерации», частью 5 статьи 9 областного закона Ленинградской области от 15.03.2012 № 20-оз «О муниципальных выборах в Ленинградской области» и пунктом 1 статьи 6 Устава Заневского городского поселения Всеволожского муниципального района Ленинградской области, решением территориальной избирательной комиссии Всеволожского муниципального района от 15.09.2023 № 4461 «Об определении схемы четырех пятимандатных избирательных округов по выборам депутатов совета депутатов муниципального образования Заневское городское поселение Всеволожского муниципального района Ленинградской области» совет депутатов Заневского городского поселения Всеволожского муниципального района Ленинградской области принял

РЕШЕНИЕ:

1. Утвердить Схему четырёх пятимандатных избирательных округов по выборам депутатов совета депутатов Заневского городского поселения Всеволожского муниципального района Ленинградской области согласно приложению 1.
2. Утвердить Графическое изображение схемы четырех пятимандатных избирательных округов по выборам депутатов совета депутатов Заневского городского поселения Всеволожского муниципального района Ленинградской области согласно приложению 2.
3. Направить данное решение в территориальную избирательную комиссию Всеволожского муниципального района Ленинградской области.
4. Опубликовать решение, схему четырех пятимандатных избирательных округов, включая графическое изображение в газете «Заневский вестник».
5. Признать утратившим силу решение совета депутатов муниципального образования «Заневское городское поселение» Всеволожского муниципального района Ленинградской области от 28.11.2018 № 73 «Об утверждении схемы пятимандатных избирательных округов муниципального образования «Заневское городское поселение».
6. Настоящее решение вступает в силу после его официального опубликования в газете «Заневский вестник».
7. Контроль за исполнением настоящего решения возложить на постоянно действующую депутатскую комиссию по вопросам местного самоуправления, предпринимательству и бизнесу, законности и правопорядку.

Глава муниципального образования В.Е. Кондратьев

Приложение 1 к решению
от 19.10.2023 № 94

Схема четырёх пятимандатных избирательных округов
по выборам депутатов совета депутатов Заневского городского поселения
Всеволожского муниципального района Ленинградской области

Количество избирателей в муниципальном образовании – 47908
Количество многомандатных избирательных округов – 4
Количество мандатов – 20

Заневский пятимандатный избирательный округ № 1

В границах: деревни Заневка; части города Кудрово, микрорайона Новый Оккервиль: улиц: Областная дома № 9/1, проспекта Строителей домов: №№ 2, 3, 5, Солнечная; части городского поселка Янино-1: улиц: Военный Городок домов: №№ 1, 16, 29, 38, 43, 52, 53,65, 68, 69, 70, 71, Новая домов: №№ 1, 1А, 2, 2А, 3, 4, 5, 6, 7, 8, 9, 10, 11, 11А, 12, 13, 14, 14А корпуса 1, 2; 15, 16, 16 корпуса 1, 2, Шоссейная домов: №№ 1, 4, ,4А, 5, 6, 7, 8, 10, 11, 12Б, 13, 15, 16, 16А, 17, 19, 19А, 20, 21, 23, 25, 27, 28, 29, 32, 33, 34Д, 36, 36/1, 36/4, 41, 43, 45, 49, 51, 52, 54, 54А, 56, 58, 60, 62, 63, 64А, 65, 66, 68, 71, 74А, 75, 76, 76/2, 79, 85, 85/1, 85/2, 87, 91, 93, Белорусская, Брусничная, Бульвар Славы, Вишневая, Заводская, Заневская, Земляничная, Кольцевая, Луговая, Сиреневый бульвар, Тенистая, 1-я Линия, 2-я Линия, 3-я Линия, 4-я Линия, 5-я Линия, 6-я Линия, 7-я Линия; Голландская, Оранжевая, Тюльпанов, Мельничный переулок.

С северной стороны граничит с территорией Всеволожского городского поселения от границы г. Санкт-Петербург в восточном направлении по автодороге «Санкт-Петербург – Колтуши» до улицы Мельничный пер. в г.п. Янино-1.

С восточной стороны граница проходит по улице Ясная с поворотом на восток вдоль границы г.п. Янино-1 до точки в створе с автомобильной дорогой общего пользования федерального значения Автомобильная Кольцевая автомобильная дорога вокруг г. Санкт-Петербурга А-118 в южном направлении до точки в створе с земельным участком с кадастровым номером 47:07:1044001:64164, огибая земельный участок с кадастровым номером 47:07:1044001:46817 в западном направлении до пересечения с ул. проспект Строителей до внутриквартального проезда с включением придомовой территории ул. проспект Строителей дом 2, ул. Областная дом 9к1 с выходом на ул. Областная в западном направлении до границы г. Санкт-Петербург.

С западной стороны граничит с границей г. Санкт-Петербург до исходной точки.

Количество избирателей в округе – 12158
Количество мандатов в округе– 5

Заневский пятимандатный избирательный округ № 2

В границах: деревень: Новосергиевка, Суоранда, Хирвости, Янино-2; поселка ж/д ст. Мяглово, ж/д ст. Пятый километр, СНТ «Колос»; части городского поселка Янино-1: улицы Ясная домов: №№ 4, 4 корпуса 1, 2, 3; 9, 9 корпуса 1; 10, 11, 11 корпуса 1, 2, 3, 4, 5, 6; 14 корпуса 1, 2, 3; 16, 16 корпуса 1, 2, 3, 4, 5; 17 корпуса 1; части города Кудрово: микрорайона Новый Оккервиль: проспекта Строителей домов: №№ 4, 6, 16, улицы Ленинградская домов: №№ 7, 9/8; Европейский проспект домов: №№ 16, 18/1, 18/2, 20/1, 20/2, 20/3, 20/4, 21/1, 21/2, 22, Пражская домов: №№ 9, 11, 12, 13, 14, 15.

С северной стороны граничит с территорией Всеволожского городского поселения от точки Мельничный пер. в г.п. Янино-1, двигаясь в восточном направлении проходит по границе с МО «Колтушское городское поселение» включая д. Суоранда, д. Хирвости, д. Янино-2, территорию СНТ «Колос», д. Новосергиевка, поселок ж/д станции Мяглово (полностью) до границ с МО «Свердловское городское поселение» и далее по южной границе до точки в створе с автомобильной дорогой общего пользования федерального значения Автомобильная Кольцевая автомобильная дорога вокруг г. Санкт-Петербурга А-118 с поворотом в северном направлении до южной границы придомовой территории ул. Пражская дом 15, в обход придомовой территории ул. Столичная дома 11к3, 11к2, 11к1 до границ Кудровской школы № 3 включая ее территорию, двигаясь в западном направлении огибая придомовую территорию ул. Пражская дом 7 включая ее, до придомовой территории ул. Европейский проспект дом 21к2, 21к1 включая ее до пересечения ул. Каштановая и ул. Ленинградская, огибая земельный участок с кадастровым номером 47:07:1044001:271 до точки пересечения с ул. Дубовая с поворотом на север до границ придомовой территории ул. Строителей дом 4 в створе с ул. проспект Строителей, огибая в восточном направлении земельные участки с кадастровыми номерами 47:07:1044001:64164, 47:07:1044001:46817 с выходом на автомобильную дорогу общего пользования федерального значения Автомобильная Кольцевая автомобильная дорога вокруг г. Санкт-Петербурга А-118 с поворотом в северном направлении до исходной точки.

Количество избирателей в округе – 11850
Количество мандатов в округе– 5

Заневский пятимандатный избирательный округ № 3

В границах части города Кудрово, микрорайона Новый Оккервиль: улиц: Областная домов: №№ 5/1, 5/2, 5/3, 5/4, 5/5, 5/6, 7, 9/2, 9/3, Каштановая аллея, Ленинградская дом № 5; Пражская домов: №№ 3, 4, 5, 7, Итальянский переулок дом № 4, Европейский проспект домов: №№ 8, 14/1, 14/2, 14/3, 14/4, 14/5, 14/6, 15, Столичная домов: №№ 11/1, 11/2, 11/3, 14, 6, 6 корпуса 1, 2, 3, Английская домов: №№ 1, 2, 3 корпуса 1, 2, 3, 4, 5, 6, 7; 5, проспекта Строителей дом № 18.

С северной стороны граничит с ул. Областная от точки пересечения с ул. Березовая, двигаясь в восточном направлении до пересечения с границей придомовой территории ул. Областная 7, 9/2, 9/3 включая ее, огибая земельный участок с кадастровым номером 47:07:1044001:271 включая его до точки пересечения с ул. Каштановая аллея, двигаясь в северном направлении до придомовой территории ул. Европейский проспект дом 21к2, 21к1, далее вдоль ул. Европейский проспект до точки пересечения с придомовой территорией ул. Европейский проспект, 14к6 включая ее, далее в северном направлении огибает территорию Кудровской школы № 3, двигаясь в восточном направлении до территории придомовой территории ул. Столичная дома 11к3, 11к2, 11к1 включая ее до точки пересечения с автомобильной дорогой общего пользования федерального значения Автомобильная Кольцевая автомобильная дорога вокруг г. Санкт-Петербурга А-118 с поворотом в северном направлении, далее поворачивая в восточном направлении до границ придомовой территории ул. проспект Строителей дом 18 включая ее до пересечения с ул. Столичная огибая в южном направлении границы придомовых территорий ул. Столичная дом 6к3, 6к2, 6к1, 6 до пересечения с ул. Европейский проспект, далее в северном направлении до точки пересечения с ул. Итальянский переулок огибая придомовую территорию ул. Итальянский переулок дом 4, ул. Европейский проспект дом 15, ул. Пражская дом 3 включая их до точки пересечения с ул. Пражская двигаясь в северном направлении вдоль ул. Центральная до пересечения с ул. Ленинградская в южном направлении вдоль ул. Березовая до исходной точки.

Количество избирателей в округе – 11774
Количество мандатов в округе– 5

Заневский пятимандатный избирательный округ № 4

В границах части города Кудрово, микрорайона Новый Оккервиль: улиц: Областная домов: №№ 1, 3, Ленинградская дом № 3; Австрийская домов: №№ 4 корпуса 1, 2, Венская домов: №№ 3, 4 корпуса 1, 2, 3; 5, Столичная домов: №№ 1, 2, 3, 4, 4 корпуса 1, 2, 3, 4; 5, 5 корпуса 1, 2, Строителей домов: №№ 20, 20 корпуса 1, 2, Новая, Набережная, Центральная домов: №№ 6, 10, 13, 17, 29, 30, 34, 38, 50, 50 корпус 1, 52, 52 корпуса 1, 2, 3, 54, 54 корпуса 1, 2, Европейский проспект домов: №№ 3, 5, 9 корпуса 1, 2; 11, 13 корпус 1, 2, 3, 4, 5, 6.

С западной стороны граничит с территорией г. Санкт-Петербург от точки пересечения с автомобильной дорогой общего пользования федерального значения «Санкт-Петербург - Петрозаводск - Мурманск - Печенга – Борисоглебский» в северном направлении до пересечения с ул. Областная.

С северной части граничит с ул. Областная, с поворотом в южном направлении вдоль ул. Березовая до пересечения с ул. Ленинградская, огибая парк «Оккервиль» в западном направлении двигаясь вдоль ул. Центральная до пересечения с ул. Пражская, огибая придомовую территорию ул. Центральная дом 8, 8к1 включая ее, огибая внутриквартальный проезд придомовой территории ул. Пражская дом 3, 5, ул. Европейский проспект дом 15, ул. Итальянский переулок дом 4 с пересечением с ул. Итальянский переулок до ул. Европейский проспект, вдоль ул. Европейский проспект в южном направлении до пересечения с придомовой территории ул. Европейский проспект дом 8, далее в юго-восточном направлении вдоль безымянного ручья до пересечения с ул. Столичная, огибая территорию Кудровской ЦО № 2, ДО № 3 до пересечения с автомобильной дорогой общего пользования федерального значения Автомобильная Кольцевая автомобильная дорога вокруг г. Санкт-Петербурга А-118 с поворотом в южном направлении до пересечения с границами Свердловского городского поселения с поворотом в западном направлении до исходной точки.

Количество избирателей в округе – 12126
Количество мандатов в округе– 5

Приложение 2 к решению
от 19.10.2023 № 94

Графическое изображение схемы четырех пятимандатных избирательных округов по выборам депутатов совета депутатов Заневского городского поселения Всеволожского муниципального района Ленинградской области

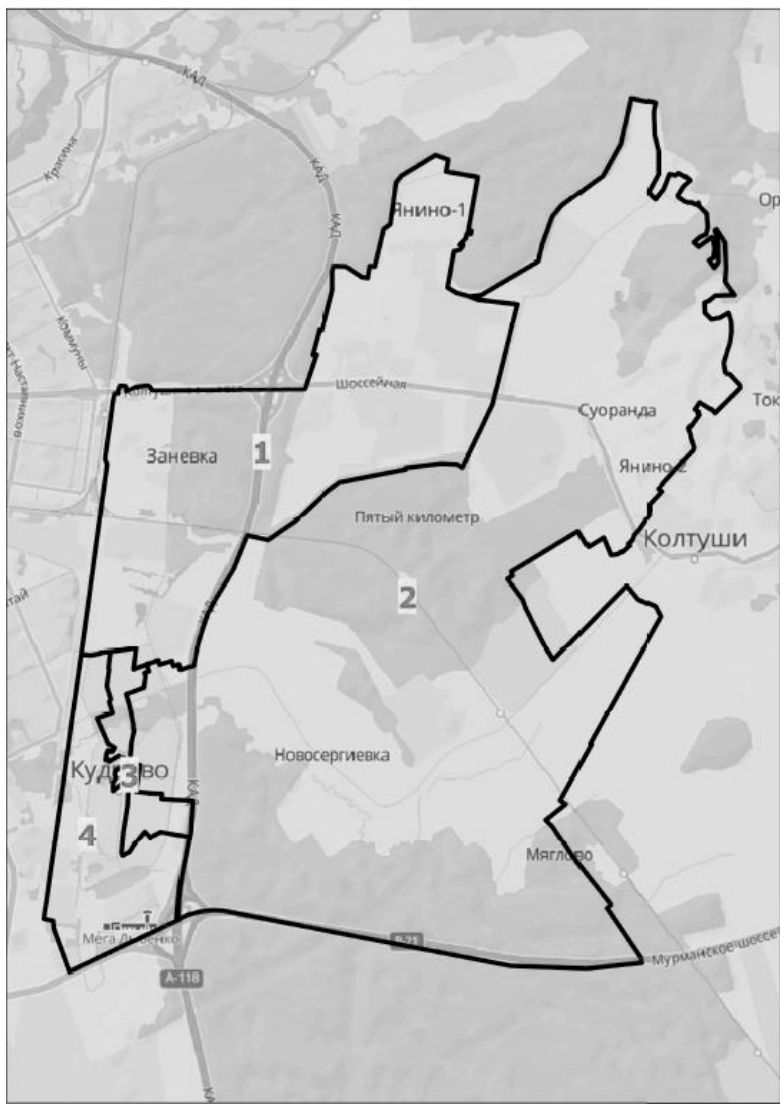

ГОРЯЧАЯ ЛИНИЯ «АНТИКОНТРАФАКТ»

8 (800) 333-5-112

(ЗВОНОК БЕСПЛАТНЫЙ)

**ЗАНЕВСКОЕ ГОРОДСКОЕ ПОСЕЛЕНИЕ
ВСЕВОЛОЖСКОГО МУНИЦИПАЛЬНОГО РАЙОНА
ЛЕНИНГРАДСКОЙ ОБЛАСТИ**

СОВЕТ ДЕПУТАТОВ ЧЕТВЕРТОГО СОЗЫВА

РЕШЕНИЕ

19.10.2023 № 95
гп. Янино-1

О внесении изменений в решение совета депутатов Заневского городского поселения Всеволожского муниципального района Ленинградской области от 15.08.2023 № 64 «Об утверждении Перечня автомобильных дорог общего пользования местного значения Заневского городского поселения Всеволожского муниципального района Ленинградской области»

В соответствии с Федеральным законом от 06.10.2003 № 131-ФЗ «Об общих принципах организации местного самоуправления в Российской Федерации», пунктом 5 части 1 статьи 13 Федерального закона от 08.11.2007 № 257-ФЗ «Об автомобильных дорогах и о дорожной деятельности в Российской Федерации и о внесении изменений в отдельные законодательные акты Российской Федерации», Уставом Заневского городского поселения Всеволожского муниципального района Ленинградской области, на основании Порядка утверждения перечня автомобильных дорог общего пользования местного значения муниципального образования «Заневское городское поселение» Всеволожского муниципального района Ленинградской области и внесения в него изменений, утвержденного решением совета депутатов МО «Заневское городское поселение» от 20.12.2018 № 75, совет депутатов Заневского городского поселения Всеволожского муниципального района Ленинградской области принял

РЕШЕНИЕ:

1. Внести изменения и дополнить Перечень автомобильных дорог общего пользования местного значения Заневского городского поселения Всеволожского муниципального района Ленинградской области, утвержденный решением совета депутатов от 15.08.2023 № 64, согласно приложению.

2. Администрации Заневского городского поселения Всеволожского муниципального района Ленинградской области в 2023 году:

2.1. Продолжить проведение инвентаризации автомобильных дорог общего пользования местного значения в границах населенных пунктов поселения (далее – автомобильные дороги).

2.2. Продолжить работы по изготовлению актуальных технических паспортов на автомобильные дороги Заневского городского поселения Всеволожского муниципального района Ленинградской области.

2.3. При выявлении бесхозяйных автомобильных дорог изготовить технические паспорта и осуществить постановку на учет бесхозяйного имущества.

3. Настоящее решение вступает в силу после его опубликования в газете «Заневский вестник».

4. Контроль за исполнением настоящего решения возложить на постоянно действующую депутатскую комиссию по промышленности, сельскому хозяйству, жилищно-коммунальному хозяйству, транспорту, связи и благоустройству.

Глава муниципального образования В.Е. Кондратьев

Приложение к решению
от 19.10.2023 № 95

Дополнение к Перечню автомобильных дорог общего пользования местного значения Заневского городского поселения Всеволожского муниципального района Ленинградской области

№ п/п	Наименование населённого пункта и адрес автомобильной дороги	Собственник/ балансодержатель	Протяженность (м)	Тип покрытия	
				Асфальтобетон (м)	Грунтовое (м)
124	Ленинградская область, Всеволожский муниципальный район, Заневское городское поселение г. Кудрово, проезд от ул. Областная к ул. Подвойского	Заневское городское поселение Всеволожского муниципального района Ленинградской области	236	236	

**ЗАНЕВСКОЕ ГОРОДСКОЕ ПОСЕЛЕНИЕ
ВСЕВОЛОЖСКОГО МУНИЦИПАЛЬНОГО РАЙОНА
ЛЕНИНГРАДСКОЙ ОБЛАСТИ**

СОВЕТ ДЕПУТАТОВ ЧЕТВЕРТОГО СОЗЫВА

РЕШЕНИЕ

19.10.2023 № 96
гп. Янино-1

О списании объекта недвижимого
имущества

В соответствии с пунктом 3 части 1 статьи 14 Федерального закона от 06.10.2003 № 131-ФЗ «Об общих принципах организации местного самоуправления в Российской Федерации», пунктом 5 части 1 статьи 20 Устава Заневского городского поселения Всеволожского муниципального района Ленинградской области, решением совета депутатов МО «Заневское городское поселение» от 26.09.2018 № 42 «Об утверждении Положения о порядке списания муниципального имущества, находящегося в собственности МО «Заневское городское поселение», рассмотрев акт обследования нежилого здания – защитного сооружения ГО – здания убежища инв. № 12333, лит. Е от 13.09.2022, экспертное заключение, подготовленное ООО «БЭСКИТ», совет депутатов Заневского городского поселения Всеволожского муниципального района Ленинградской области принял

РЕШЕНИЕ:

1. Списать объект недвижимости, находящийся в собственности Заневского городского поселения Всеволожского муниципального района Ленинградской области, указанный в приложении.

2. Администрации Заневского городского поселения Всеволожского муниципального района Ленинградской области внести сведения о списании объекта, указанного в приложении к настоящему решению, в реестр муниципального имущества.

3. Настоящее решение вступает в силу после его опубликования в газете «Заневский вестник».

4. Контроль за исполнением решения возложить на постоянно действующую депутатскую комиссию по собственности, земельным отношениям, архитектуре, градостроительству, торговле и экологии.

Глава муниципального образования В.Е. Кондратьев

Приложение к решению
от 19.10.2023 № 96

Объект недвижимости, находящийся в собственности
Заневского городского поселения
Всеволожского муниципального района
Ленинградской области, подлежащий списанию

№ п/п	Наименование	Местонахождение	Индивидуализирующие характеристики
1.	Здания убежища инв. № 12333, лит. Е	Ленинградская область, Всеволожский муниципальный район, Заневское городское поселение, г.п. Янино-1, на территории АО РЗ РЭТ «Луч»	кадастровый номер 47:07:1002001:487 площадь 75,9 кв.м.

**ЗАНЕВСКОЕ ГОРОДСКОЕ ПОСЕЛЕНИЕ
ВСЕВОЛОЖСКОГО МУНИЦИПАЛЬНОГО РАЙОНА
ЛЕНИНГРАДСКОЙ ОБЛАСТИ**

СОВЕТ ДЕПУТАТОВ ЧЕТВЕРТОГО СОЗЫВА

РЕШЕНИЕ

19.10.2023 № 97
гп. Янино-1

О создании на Пундоловском кладбище
аллеи Памяти погибших военнослужащих
при выполнении служебного долга в ходе
специальной военной операции

В соответствии с Федеральным законом от 06.10.2003 № 131-ФЗ «Об общих принципах организации местного самоуправления в Российской Федерации», Законом Российской Федерации от 14.01.1993 № 4292-1 «Об увековечении памяти погибших при защите Отечества», Уставом Заневского городского поселения Всеволожского муниципального района Ленинградской области совет депутатов Заневского городского поселения Всеволожского муниципального района Ленинградской области принял

РЕШЕНИЕ:

1. Создать на Пундоловском кладбище аллею Памяти погибших военнослужащих при выполнении служебного долга в ходе специальной военной операции.

2. Утвердить Положение об аллее Памяти погибших военнослужащих при выполнении служебного долга в ходе специальной военной операции (далее – аллея Памяти) согласно приложению.

3. Установить, что финансирование работ по сооружению Памятного знака на аллее Памяти (далее – Памятный знак) и надмогильных сооружений осуществляется за счет средств бюджета Заневского городского поселения Всеволожского муниципального района Ленинградской области, иных предусмотренных законодательством Российской Федерации источников финансирования, а также средств физических или юридических лиц.

4. Администрации Заневского городского поселения Всеволожского муниципального района Ленинградской области:

4.1. Выступить заказчиком по реализации проекта по созданию Памятного знака и надмогильных сооружений.

4.2. Принять в казну Памятный знак и надмогильные сооружения.

5. Признать утратившим силу решение совета депутатов от 13.06.2023 № 43 «О создании на Пундоловском кладбище аллеи Памяти погибших военнослужащих при выполнении служебного долга в ходе специальной военной операции».

6. Настоящее решение вступает в силу после его официального опубликования в газете «Заневский вестник».

7. Контроль за исполнением настоящего решения возложить на постоянно действующую депутатскую комиссию по промышленности, сельскому хозяйству, жилищно-коммунальному хозяйству, транспорту, связи и благоустройству.

Глава муниципального образования В.Е. Кондратьев

Приложение к решению
от 19.10.2023 № 97

Положение
об аллее Памяти погибших военнослужащих при выполнении служебного долга в ходе специальной военной операции

1. Общие положения

1.1. Настоящее Положение об аллее Памяти погибших военнослужащих при выполнении служебного долга в ходе специальной военной операции (далее – аллея Памяти) разработано в соответствии с Федеральным законом от 06.10.2003 № 131-ФЗ «Об общих принципах организации местного самоуправления в Российской Федерации», Законом Российской Федерации от 14.01.1993 № 4292-1 «Об увековечении памяти погибших при защите Отечества», Уставом Заневского городского поселения Всеволожского муниципального района Ленинградской области (далее – Положение).

1.2. Положение определяет цели, задачи, местоположение, описание, а также порядок содержания и благоустройства аллеи Памяти.

1.3. Аллея Памяти располагается на территории Пундоловского общественного кладбища в д. Суоранда Заневского городского поселения Всеволожского муниципального района Ленинградской области (далее – Пундоловское кладбище).

1.4. Аллея Памяти расположена в восточной части Пундоловского кладбища, дополняя архитектурную и смысловую часть объекта культурного наследия «Памятник и Братское захоронение советских воинов, погибших в 1941-1944 г.г., где захоронен Герой Советского Союза, летчик Ржавский Никита Харитонович (1916-1941)».

1.5. Аллея Памяти создана с целью увековечивания памяти погибших при исполнении своего служебного долга при проведении специальной военной операции на территориях Украины, Донецкой Народной Республики и Луганской Народной Республики, Запорожской области и Херсонской области (далее – специальная военная операция), проживавших на территории муниципального образования и (или) имевших родственников, проживающих в муниципальном образовании.

1.6. Задачами создания аллеи Памяти являются:

сохранение памяти о подвиге и доблести участников специальной военной операции;

формирование чувства патриотизма, уважения к героям, погибшим при исполнении своего долга, воспитание молодого поколения;

воспитание у граждан чувства гордости за исторические и современные достижения страны и ее народа;

военно-патриотическое воспитание граждан;

развитие у подрастающего поколения чувства глубокого уважения и почитания к подвигам участников специальной военной операции.

1.7. Проведение торжественных акций, посвященных памяти погибших военнослужащих при выполнении служебного долга в ходе специальной военной операции, осуществляется, как правило, накануне следующих памятных исторических дат:

9 мая (День Победы советского народа в Великой Отечественной войне 1941 - 1945 годов (1945 год);

22 июня (День памяти и скорби – день начала Великой Отечественной войны (1941 год).

1.8. Надмогильные сооружения (памятные сооружения, устанавливаемые на могилах) погибшим военнослужащим при выполнении служебного долга в ходе специальной военной операции устанавливаются в едином стиле.

При погребении на аллее Памяти требуется согласие родственников (при их наличии) на установку надмогильного сооружения в едином стиле.

Погребение на Аллее Памяти осуществляется в случае наличия согласия родственников на установку надмогильного сооружения в едином стиле, а также в случае отсутствия родственников у погибшего военнослужащего.

При наличии согласия родственников либо отсутствия родственников у погибшего военнослужащего, надмогильное сооружение в едином стиле устанавливается и содержится за счет средств местного бюджета.

2. Описание комплекса сооружений аллеи Памяти

2.1. Аллея Памяти представляет собой комплекс сооружений, состоящий из Памятного знака погибшим военнослужащим при выполнении служебного долга в ходе специальной военной операции (далее – Памятный знак) и надмогильных сооружений, установленных на могилах погибших военнослужащих при выполнении служебного долга в ходе специальной военной операции.

2.2. Памятный знак содержит текст, посвященный памяти погибших военнослужащих при выполнении служебного долга в ходе специальной военной операции.

2.3. Памятный знак представляет собой комплекс из трех плит: из двух плит, образующих основание, и вертикальной плиты из гранита темно-серого/черного цвета или габбро-диабаза (диабаза) темно-серого/черного цвета, которые устанавливаются на подготовленное основание – фундамент – глубиной 1 м, с закреплением арматурными стержнями в соответствии с эскизным проектом (прилагается).

2.4. Габариты (размеры) нижней плиты основания: длина - 2000 мм, ширина - 1600 мм, толщина - 250 мм.

Габариты (размеры) плиты, лежащей на плите основания: длина -1500 мм, ширина - 1600 мм, толщина - 50 мм.

Габариты (размеры) вертикального элемента памятного знака – мемориальной плиты, установленной на основание: высота -1650 мм, ширина - 800 мм, толщина - 150 мм.

2.5. На мемориальной плите выполняется компьютерная гравировка на гравировальном станке.

В верхней части, по центру, выполняется надпись шрифтом Palatino Linotype Bold, высота букв: 40 мм следующего содержания:

«ОНИ ОТДАЛИ ЖИЗНЬ ЗА РОДИНУ»

Ниже вышеуказанной надписи, по центру, выполняется надпись шрифтом Palatino Linotype Bold, высота букв: 24 мм следующего содержания:

«ВОИНАМ РОССИИ, ПОГИБШИМ
ПРИ ВЫПОЛНЕНИИ БОЕВЫХ ЗАДАЧ
В ХОДЕ СПЕЦИАЛЬНОЙ ВОЕННОЙ
ОПЕРАЦИИ»

В нижней части композиции, под текстом, размещается лавровая ветвь или ветвь оливы.

Изображение выполнено в пескоструйной гравировке и покрашено золотой краской. Размеры композиции: высота – 87 мм, ширина – 320 мм.

2.6. Надмогильные сооружения, устанавливаемые на могилах погибших военнослужащих при выполнении служебного долга в ходе специальной военной операции, выполняются в едином стиле из гранита темно-серого/черного цвета или габбро-диабаза (диабаза) темно-серого/черного цвета.

2.7. Надмогильные сооружения устанавливаются на подготовленное основание – конструкцию из двух швеллеров с опорой на две бетонные подушки, высотой 300 мм, на отметке ниже уровня земли на 500 мм.

На швеллеры на цементно-песчаном растворе устанавливается конструкция из слоев гранита или габбро-диабаза (диабаза) в следующем порядке:

Надмогильное сооружение состоит из трех элементов: первый представляет собой вертикальный элемент надмогильного сооружения (стелу), второй представляет собой основание вертикального элемента, третий представляет собой цельную плиту из гранита темно-серого/черного цвета или габбро-диабаза (диабаза) темно-серого/черного цвета, расположенную непосредственно на захоронении.

Размеры основания под стелу: длина - 200 мм, ширина - 500 мм, высота – 150 мм.;

Размеры стелы: высота - 800 мм, ширина - 400 мм, толщина - 80 мм.

Цельная плита, расположенная непосредственно на захоронении: высота (толщина) – 100 мм, ширина – 500 мм, длина – 800 мм

Между надмогильными сооружениями расположены пешеходные зоны, ширина которых составляет 1600 мм, в границах пешеходных зон располагаются пешеходные дорожки шириной 800 мм. Покрытие пешеходных дорожек исполнено из крупной тротуарной плитки в обрамлении рулонного газона.

Между рядами надмогильных сооружений расположена пешеходная зона, ширина которой составляет 2000 м, в границах пешеходной зоны располагается пешеходная дорожка, ширина которой составляет 1000 мм. Покрытие пешеходной дорожки исполнено из тротуарной плитки в обрамлении рулонного газона.

2.8. На стеле из гранита темно-серого/черного цвета или габбро-диабаза (диабаза) темно-серого/черного цвета выполняется компьютерная гравировка на гравировальном станке.

В верхней части гравируется портретное изображение погибшего.

Ниже выполняется надпись с указанием имени, отчества, фамилии шрифтом Palatino Linotype Regular, высота букв: 20 мм.

Ниже выполняется надпись с указанием звания шрифтом Palatino Linotype Regular, высота букв: 12 мм.

Ниже выполняется надпись с указанием даты рождения, даты смерти шрифтом Palatino Linotype Regular, высота букв: 15 мм.

3. Содержание, благоустройство аллеи Памяти

3.1. Содержание, благоустройство аллеи Памяти осуществляется за счет средств местного бюджета.

3.2. Работы по обновлению и реставрации Памятного знака, надмогильных сооружений, размещенных на аллее Памяти, включаются в план капитального ремонта по мере необходимости и финансируются за счет средств местного бюджета.

>>> стр. 44

12 ПРАВИЛ ДЛЯ БЕЗОПАСНОСТИ ПЕЧНОГО ОТОПЛЕНИЯ

В холодное время года именно печное отопление становится основной причиной пожаров в частных домах. Точнее, не само отопление, а ошибки и невнимательность при эксплуатации печей.

Чтобы избежать возникновения пожара, не забывайте о простых правилах:

1. Перед началом отопительного сезона каждую печь, а также стеновые дымовые каналы в пределах помещений и особенно дымовые трубы на чердаке и выше кровли необходимо побелить известковым раствором, чтобы на белом фоне можно было заметить появляющиеся черные трещины.

2. Не реже одного раза в три месяца очищайте от скопления сажи дымоходы комнатных печей, иначе сажа может загореться.

3. Не допускайте опасного перекала печи.

4. Топите печь два–три раза в день и не более чем по полтора часа.

5. За три часа до отхода ко сну топка печи должна быть прекращена. Не закрывайте заслонку, если топливо полностью не догорело. Иногда эта фатальная ошибка приводит к отравлению угарным газом.

6. Перед топкой необходимо прибить металлический лист размером не менее чем 50-70 см.

7. Печь запрещается разжигать легковоспламеняющимися жидкостями: бензином, керосином, маслом, а также дровами, которые не влезают полностью в топку.

8. Не сушите на печи сырые вещи и дрова.

9. Следите, чтобы мебель и занавески находились не менее чем в полуметре от печи.

10. Ни в коем случае не доверяйте детям какую-либо деятельность по отоплению печи и не оставляйте их наедине с затопленной печью.

11. Ремонт печей и печную кладку доверяйте только специалистам-печникам. Запрещено использовать металлические печи кустарного производства, если они не отвечают нормативам безопасности.

12. Держите недалеко от печи огнетушители.

Соблюдение данных правил позволит вам избежать множества проблем. Пусть огонь вашего очага будет надежным и безопасным!

ОГПС ВСЕВОЛОЖСКОГО РАЙОНА НАПОМИНАЕТ: ПРИ ВОЗНИКНОВЕНИИ ЛЮБОЙ ЧРЕЗВЫЧАЙНОЙ СИТУАЦИИ ИЛИ ПРОИСШЕСТВИЯ НЕОБХОДИМО СРОЧНО ЗВОНИТЬ В СЛУЖБУ СПАСЕНИЯ ПО ТЕЛЕФОНАМ: 01 ИЛИ 101.

О МЕРАХ ПОДДЕРЖКИ ДЛЯ МОБИЛИЗОВАННЫХ ПРЕДПРИНИМАТЕЛЕЙ МОЖНО УЗНАТЬ ПО ТЕЛЕФОНУ ГОРЯЧЕЙ ЛИНИИ:

8-800-30-20-813

(КНОПКА 5)

<<< стр. 43

Приложение к Положению
об аллее Памяти погибших военнослужащих
при выполнении служебного долга
в ходе специальной военной операции

ЭСКИЗНЫЙ ПРОЕКТ ПАМЯТНОГО ЗНАКА

Перспективное изображение



Элементы конструкции

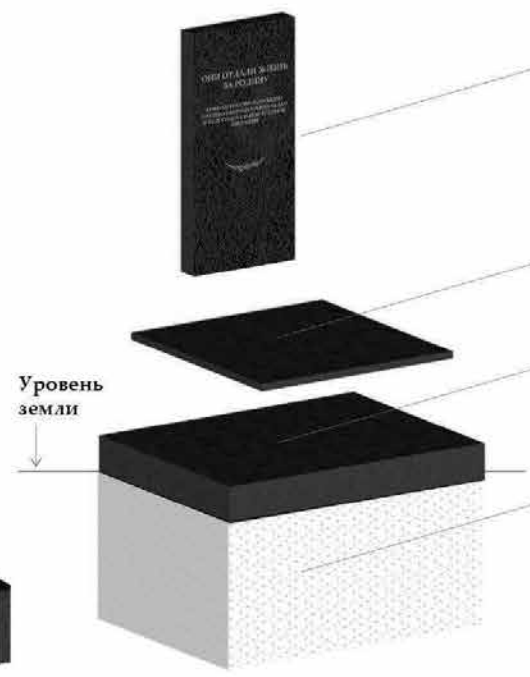

Плита из гранита
Цвет: темно-серый/черный
Размер: 800х150х1650 мм
На мемориальной плите выполняется компьютерная графика на гравировальном станке

Плита из гранита
Цвет: темно-серый/черный
Размер: 1500х1600х50 мм

Плита из гранита
Цвет: темно-серый/черный
Размер: 2000х1600х250 мм

Подготовленное основание (фундамент), глубиной 1 м

Сборка конструкции на арматурные стержни

Вид спереди

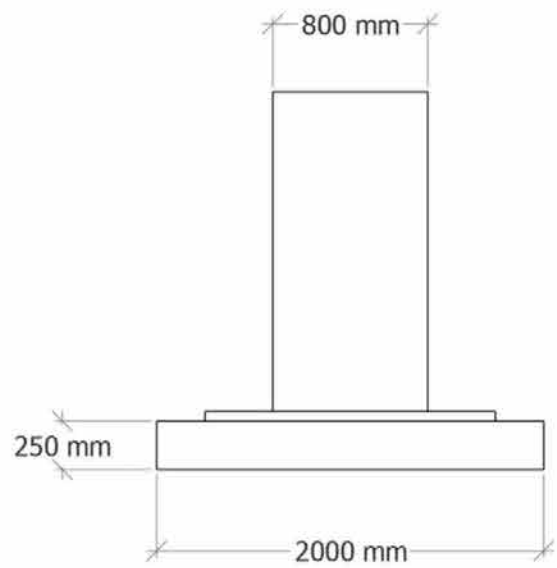

Вид сбоку

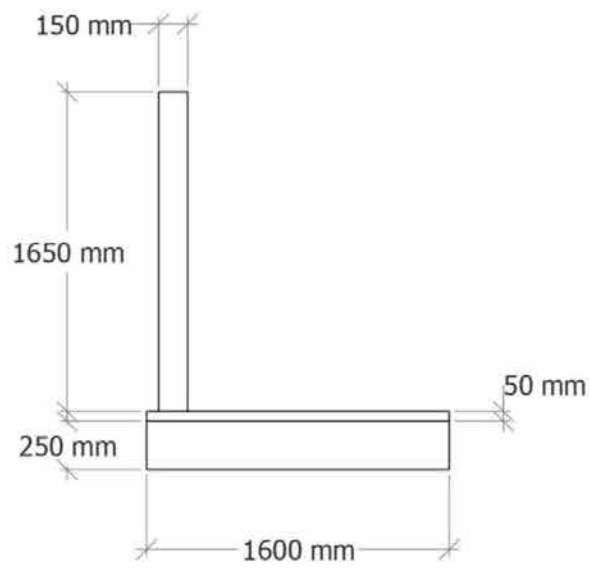

Вид сверху

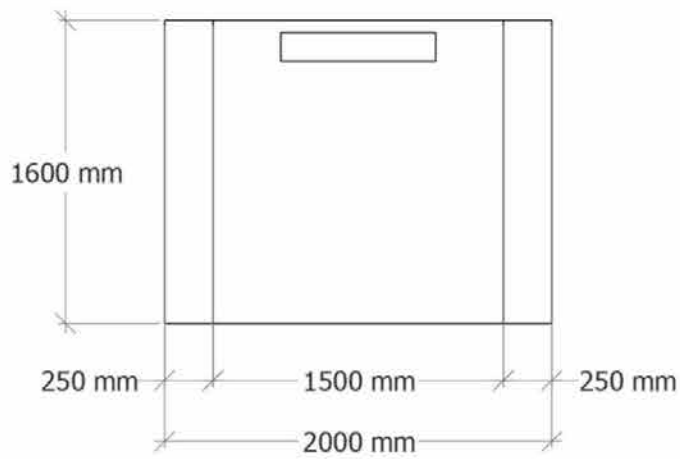

Гравировка



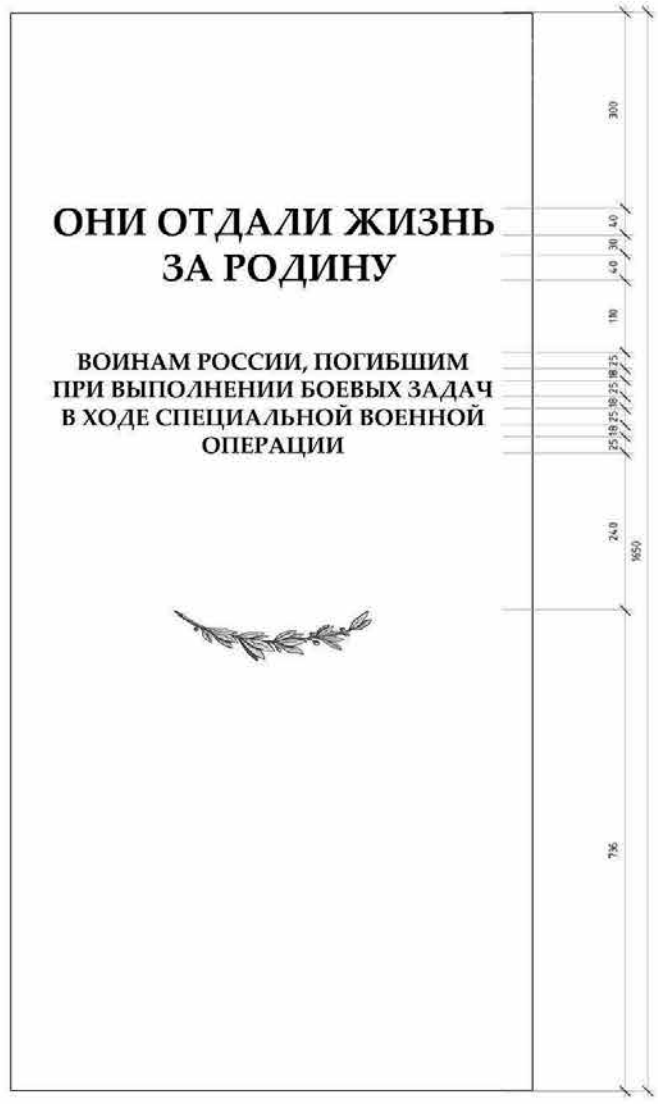

Шрифт: Palatino Linotype Bold

Высота букв: 40 мм
следующего содержания:

ОНИ ОТДАЛИ ЖИЗНЬ
ЗА РОДИНУ

Высота букв: 25 мм
следующего содержания:

ВОИНАМ РОССИИ, ПОГИБШИМ
ПРИ ВЫПОЛНЕНИИ БОЕВЫХ ЗАДАЧ
В ХОДЕ СПЕЦИАЛЬНОЙ ВОЕННОЙ
ОПЕРАЦИИ

Изображение ветки лавра:
300х75 мм



ЭСКИЗНЫЙ ПРОЕКТ НАДМОГИЛЬНЫХ СООРУЖЕНИЙ

Перспективное изображение

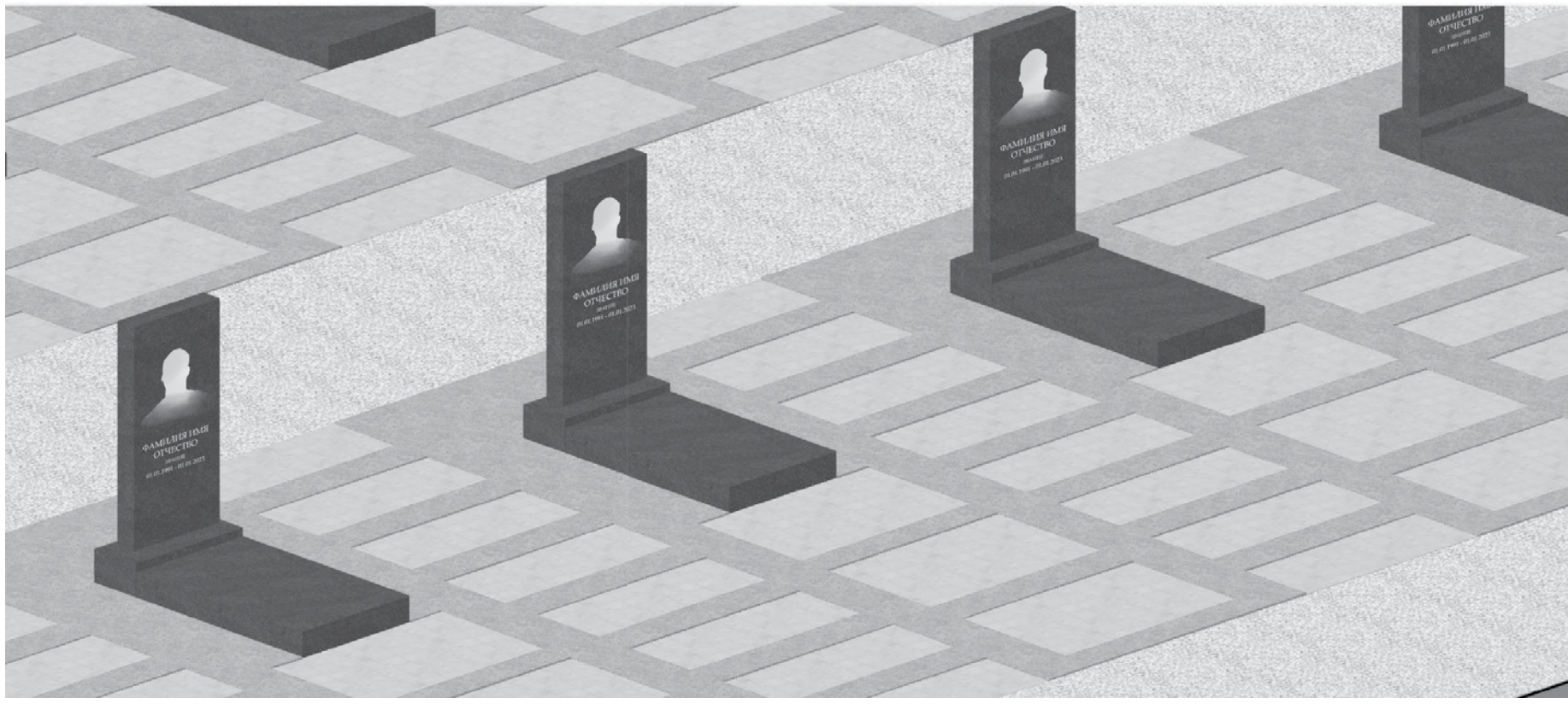

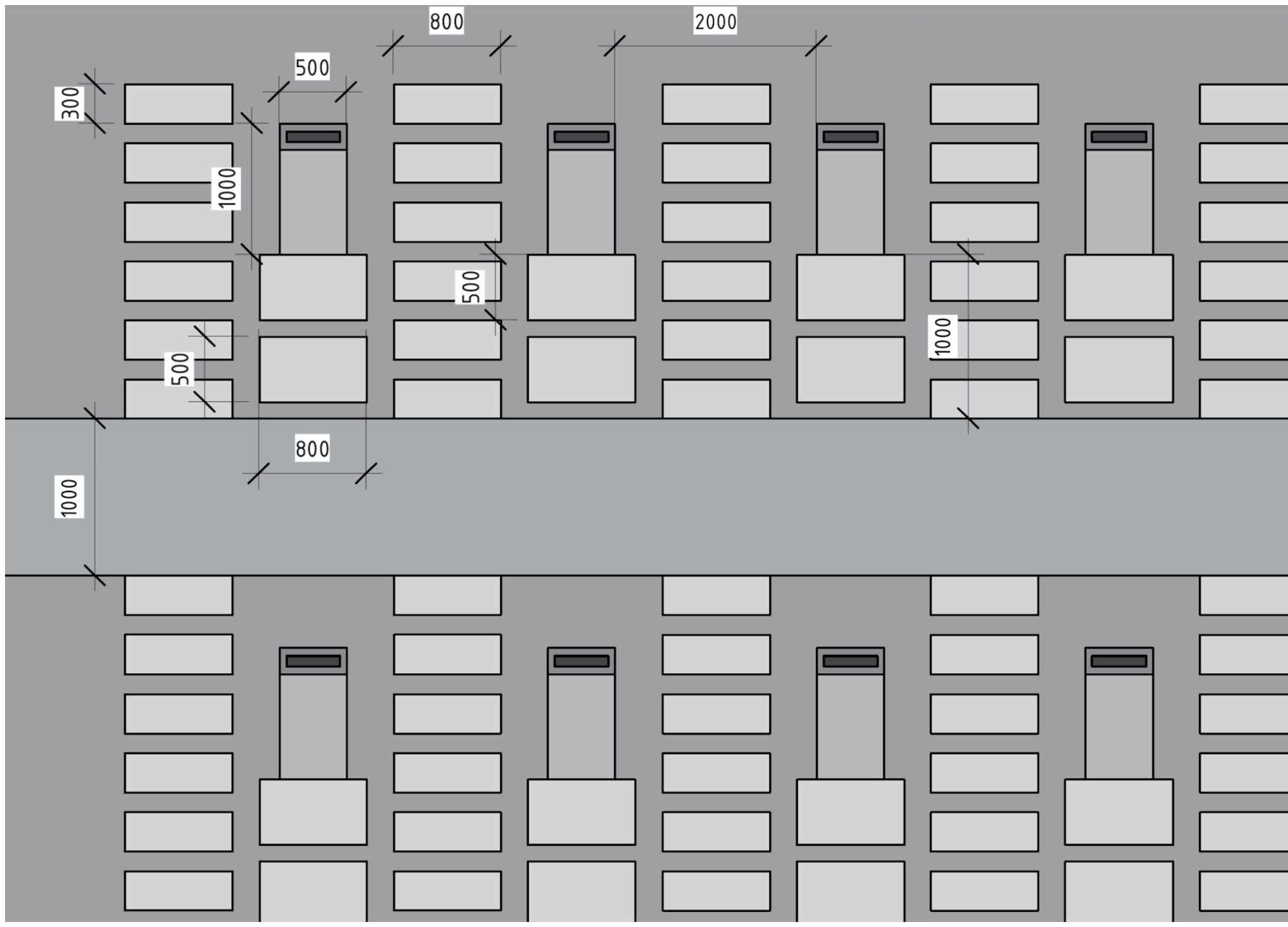

Гравировка





Размер портрета:
240х180 мм

Высота букв: 20 мм
для ФИО

Высота букв: 12 мм
для звания

Высота символов: 15 мм
для дат









АДМИНИСТРАЦИЯ
ЗАНЕВСКОГО ГОРОДСКОГО ПОСЕЛЕНИЯ
Всеволожского муниципального района Ленинградской области

ПОСТАНОВЛЕНИЕ

11.10.2023 № 899

д. Заневка

Об утверждении схемы расположения земельного участка на кадастровом плане территории в связи с уточнением границ и площади земельного участка с кадастровым номером 47:07:0000000:95989

В соответствии с Федеральным законом от 06.10.2003 № 131-ФЗ «Об общих принципах организации местного самоуправления в Российской Федерации», Федеральным законом от 13.07.2015 № 218-ФЗ «О государственной регистрации недвижимости», Федеральным законом от 24.07.2007 № 221-ФЗ «О кадастровой деятельности», Уставом муниципального образования «Заневское городское поселение» Всеволожского муниципального района Ленинградской области, администрация Заневского городского поселения Всеволожского муниципального района Ленинградской области

ПОСТАНОВЛЯЕТ:

1. Утвердить схему расположения земельного участка на кадастровом плане территории (приложение к постановлению) в связи с уточнением границ и площади земельного участка с кадастровым номером 47:07:0000000:95989, в отношении которого зарегистрировано право собственности Заневского городского поселения Всеволожского муниципального района Ленинградской области, в целях исправления выявленной реестровой ошибки в описании местоположения границ земельного участка.
2. Настоящее постановление вступает в силу со дня его подписания.
3. Опубликовать настоящее постановление в газете «Заневский вестник» и разместить на официальном сайте Заневского городского поселения Всеволожского муниципального района Ленинградской области http://www.zanevkaorg.ru.
4. Контроль над исполнением настоящего постановления возложить на заместителя главы администрации Заневского городского поселения по архитектуре, земельным и имущественным вопросам Егиазаряна Г.В.

Глава администрации А.В. Гердий

Приложение к постановлению администрации
Заневского городского поселения
Всеволожского муниципального района
Ленинградской области
от 11.10.2023 № 899

Схема расположения земельного участка или земельных участков
на кадастровом плане территории



Лист 2

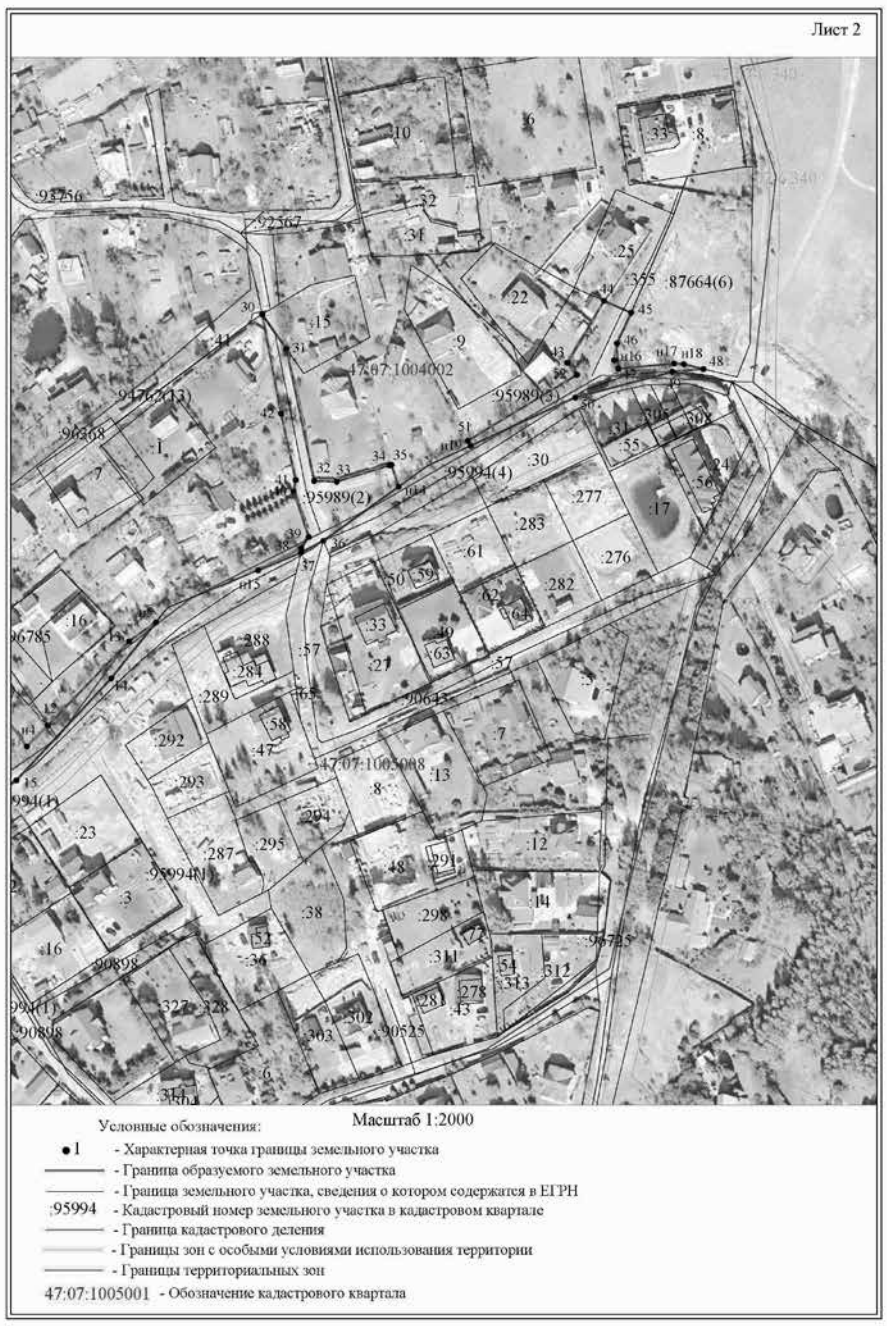

Лист 3

Местоположение:	Ленинградская область, Всеволожский муниципальный район, Заневское городское поселение, д. Хирвости
Площадь:	**10715 м2**

(Указывается проектная площадь образуемого земельного участка, вычисленная с использованием технологических и программных средств, в том числе размещенных на официальном сайте федерального органа исполнительной власти, уполномоченного в области государственного кадастрового учета недвижимого имущества и ведения государственного кадастра недвижимости, в информационно-телекоммуникационной сети "Интернет" (далее - официальный сайт), с округлением до 1 квадратного метра. Указанное значение площади земельного участка может быть уточнено при проведении кадастровых работ не более чем на десять процентов)

Обозначение характерных точек границы	Координаты,м, МСК-47 зона 2 Указываются в случае подготовки схемы расположения земельного участка с использованием технологических и программных средств, в том числе размещенных на официальном сайте. Значения координат, полученные с использованием указанных технологических и программных средств, указываются с округлением до 0,01 метра	
	X	Y
1	2	3
47:07:0000000:95989(1)		
н1	436736,89	2231749,38
1	436758,22	2231774,18
2	436775,44	2231799,52
3	436794,75	2231827,92
4	436803,01	2231821,71
5	436800,02	2231817,32
6	436832,73	2231795,09
н2	436840,86	2231810,54
7	436800,32	2231839,45
8	436776,70	2231858,46
9	436783,07	2231871,61
10	436801,23	2231893,47
11	436807,00	2231900,82
н3	436810,56	2231902,66
н4	436797,83	2231912,28
12	436806,61	2231921,20
13	436842,21	2231955,51
н5	436850,31	2231966,92
14	436826,62	2231947,99
15	436783,44	2231907,91
16	436748,22	2231859,20
н6	436706,18	2231794,24
17	436688,98	2231767,66
18	436624,31	2231661,01
19	436612,28	2231585,48
20	436619,47	2231585,46
21	436622,85	2231599,07
н7	436627,75	2231600,17
22	436637,31	2231646,70
23	436641,39	2231667,99
24	436678,85	2231725,87
25	436700,50	2231760,63
н8	436721,28	2231801,40
н9	436721,12	2231802,48
н10	436729,90	2231816,20
н11	436741,26	2231837,26
н12	436742,51	2231835,83
26	436747,21	2231827,11
27	436762,27	2231818,60
28	436773,27	2231812,39
29	436758,44	2231787,67
н13	436752,68	2231778,06
н1	436736,89	2231749,38

Лист 4

47:07:0000000:95989(2)		
30	436980,42	2232011,79
31	436965,99	2232021,97
32	436910,04	2232033,69
33	436909,76	2232043,25
34	436916,62	2232065,48
35	436916,89	2232066,35
н14	436907,58	2232069,45
36	436884,69	2232037,64
37	436879,73	2232028,14
н15	436872,28	2232010,11
38	436881,56	2232028,35
39	436886,30	2232031,41
40	436905,68	2232025,10
41	436910,45	2232025,92
42	436938,50	2232019,74
30	436980,42	2232011,79
47:07:0000000:95989(3)		
43	436959,96	2232140,71
44	436986,13	2232156,20
45	436981,11	2232167,64
46	436968,21	2232161,67
н16	436961,11	2232160,51
47	436957,53	2232162,19
н17	436959,61	2232185,82
н18	436959,40	2232189,96
48	436957,35	2232198,29
49	436956,15	2232185,15
50	436945,29	2232144,06
н19	436924,84	2232099,86
51	436927,05	2232098,69
52	436954,90	2232144,75
43	436959,96	2232140,71

АДМИНИСТРАЦИЯ
ЗАНЕВСКОГО ГОРОДСКОГО ПОСЕЛЕНИЯ
Всеволожского муниципального района Ленинградской области

ПОСТАНОВЛЕНИЕ

11.10.2023 № 903

д. Заневка

О размещении проездов, в том числе вдольтрассовых, и подъездных дорог в д.Хирвости

В соответствии с п.3 ст.39.36 Земельного кодекса Российской Федерации, постановлением Правительства Российской Федерации от 03.12.2014 № 1300 «Об утверждении перечня видов объектов, размещение которых может осуществляться на землях или земельных участках, находящихся в государственной или муниципальной собственности, без предоставления земельных участков и установления сервитутов», постановлением Правительства Ленинградской области от 03.08.2015 № 301 «Об утверждении Порядка и условий размещения отдельных видов объектов на землях или земельных участках, находящихся в государственной или муниципальной собственности, без предоставления земельных участков и установления сервитутов на территории Ленинградской области», Правилами благоустройства и санитарного содержания территории муниципального образования «Заневское городское поселение» Всеволожского муниципального района Ленинградской области, утвержденными решением совета депутатов МО «Заневское городское поселение» от 25.02.2020 № 07, рассмотрев заявление «О выдаче разрешения на размещение объекта» Василисина Андрея Леонидовича входящий № 4476-02-05 от 09.10.2023 года, схему границ предполагаемых к использованию под размещение объекта земель или земельного участка на кадастровом плане территории, администрация Заневского городского поселения Всеволожского муниципального района Ленинградской области

ПОСТАНОВЛЯЕТ:

1. Василисину Андрею Леонидовичу:

1.1. Согласовать проектную документацию объекта благоустройства, планируемого к размещению, с отделом дорожного хозяйства и благоустройства администрации Заневского городского поселения Всеволожского муниципального района Ленинградской области.

1.2. Разместить объект благоустройства - проезды, в том числе вдольтрассовые, и подъездные дороги, для размещения которых не требуется разрешения на строительство, на землях площадью 336 кв.м в кадастровом квартале 47:07:1004013 в границах земельного участка с кадастровым номером 47:07:0000000:95989, в отношении которого зарегистрировано право собственности Заневского городского поселения Всеволожского муниципального района Ленинградской области, без предоставления земельных участков и установления сервитутов, согласно схеме границ предполагаемых к использованию под размещение объекта земель на кадастровом плане территории (приложение к постановлению), сроком на 5 лет (60 месяцев) с даты согласования проектной документации объекта благоустройства.

2. Сектору землепользования и природопользования администрации Заневского городского поселения Всеволожского муниципального района Ленинградской области:

2.1. Направить настоящее постановление Василисину Андрею Леонидовичу в течение 1 рабочего дня со дня его принятия.

2.2. Направить настоящее постановление в течение 10 рабочих дней со дня его принятия в федеральный орган исполнительной власти,

уполномоченный на осуществление государственного земельного надзора.

3. Настоящее постановление вступает в силу после его подписания.

4. Опубликовать настоящее постановление в газете «Заневский вестник» и разместить на официальном сайте Заневского городского поселения Всеволожского муниципального района Ленинградской области http://www.zanevkaorg.ru.

5. Контроль над исполнением настоящего постановления возложить на заместителя главы администрации по архитектуре, земельным и имущественным вопросам Егиазаряна Г.В.

Глава администрации А.В. Гердий

Приложение к постановлению администрации
Заневского городского поселения
Всеволожского муниципального района
Ленинградской области
от 11.10.2023 № 903

Схема границ предполагаемых к использованию под размещение объекта земель на кадастровом плане территории

Местоположение: Ленинградская область, Всеволожский муниципальный район, Заневское городское поселение, д. Хирвости
Кадастровый квартал: 47:07:1004013
В границах земельного участка с кадастровым номером: 47:07:0000000:95989 (336 кв.м)
Система кординат: МСК 47 зона 2

Каталог координат
Площадь: 336 кв.м

Номер	X	Y
1	436 810,98	2 231 902,54
2	436 821,67	2 231 907,13
3	436 815,22	2 231 913,17
4	436 806,61	2 231 921,20
5	436 799,45	2 231 911,61
6	436 788,55	2 231 897,02
7	436 794,05	2 231 891,88
8	436 805,34	2 231 906,97
1	436 810,98	2 231 902,54

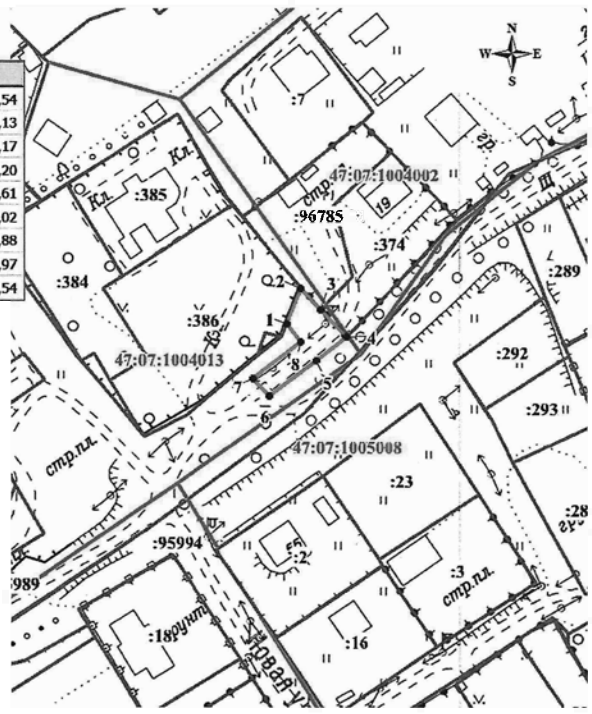

Масштаб 1:1500

Условные обозначения:

Граница земель предполагаемых к использованию под размещение объекта
Граница земельного участка, сведения о котором содержатся в ЕГРН
• 1 Характерная точка границы земель предполагаемых к размещению объекта
:92576 Кадастровый номер земельного участка в кадастровом квартале
47:07:1004013 Номер и граница кадастрового квартала

АДМИНИСТРАЦИЯ
ЗАНЕВСКОГО ГОРОДСКОГО ПОСЕЛЕНИЯ
Всеволожского муниципального района Ленинградской области

ПОСТАНОВЛЕНИЕ

12.10.2023 № 904

д. Заневка

Об утверждении схемы расположения земельных участков на кадастровом плане территории, образуемых путем раздела земельного участка с кадастровым номером 47:07:0000000:89548

В соответствии с Федеральным законом от 06.10.2003 № 131-ФЗ «Об общих принципах организации местного самоуправления в Российской Федерации», статьей 11.4 Земельного кодекса Российской Федерации, приказом Федеральной службы государственной регистрации, кадастра и картографии от 10.11.2020 № П/0412 «Об утверждении классификатора видов разрешенного использования земельных участков», Уставом Заневского городского поселения Всеволожского муниципального района Ленинградской области, администрация Заневского городского поселения Всеволожского муниципального района Ленинградской области

ПОСТАНОВЛЯЕТ:

1. Утвердить схему расположения земельных участков на кадастровом плане территории (приложение к постановлению), расположенных в кадастровых кварталах 47:07:1002004, 47:07:1002005, 47:07:1002006, 47:07:1002007, в границах территориальной зоны застройки индивидуальными жилыми домами с участками (Ж – 2.1), образуемых путем раздела земельного участка с кадастровым номером 47:07:0000000:89548, в отношении которого зарегистрировано право собственности Заневского городского поселения Всеволожского муниципального района Ленинградской области, с сохранением земельного участка, раздел которого осуществлен, в измененных границах.

2. Для образуемых земельных участков площадью 4203 кв.м, 226 кв.м, 1152 кв.м, 364 кв.м, категория земель – земли населенных пунктов, местоположение: Российская Федерация, Ленинградская область, Всеволожский муниципальный район, Заневское городское поселение, гп. Янино-1, установить вид разрешенного использования: земельные участки (территории) общего пользования (12.0).

3. Опубликовать настоящее постановление в газете «Заневский вестник» и разместить на официальном сайте Заневского городского поселения Всеволожского муниципального района Ленинградской области http://www.zanevkaorg.ru.

4. Настоящее постановление вступает в силу после его подписания.

5. Контроль над исполнением настоящего постановления возложить на заместителя главы администрации по архитектуре, земельным и имущественным вопросам Егиазаряна Г.В.

Глава администрации А.В. Гердий

Глава администрации А.В. Гердий

Утверждена
постановлением администрации
Заневского городского поселения
Всеволожского муниципального
района Ленинградской области
от 12.10.2023 № 904

Схема расположения земельного участка или земельных участков на кадастровом плане территории

Условный номер земельного участка	: 89548:ЗУ1	
Площадь земельного участка	*4203 м²*	
Обозначение характерных точек границы	*Координаты,м, МСК-47 зона 2*	
	X	Y
1	437630.95	2227813.15
2	437621.58	2227810.42
3	437539.96	2227782.47
4	437478.03	2227760.45
5	437447.94	2227750.43
6	437372.46	2227725.31
7	437301.66	2227701.05
8	437277.26	2227692.60
9	437250.44	2227685.51
10	437253.04	2227676.09
11	437281.32	2227685.33
12	437357.68	2227709.69
13	437469.91	2227747.20
14	437490.92	2227754.79
15	437642.23	2227807.40
16	437670.09	2227817.21
17	437667.15	2227825.44
18	437634.40	2227812.73
1	437630.95	2227813.15
Условный номер земельного участка	: 89548:ЗУ2	
Площадь земельного участка	*226 м²*	
Обозначение характерных точек границы	*Координаты,м, МСК-47 зона 2*	
	X	Y
19	437294.02	2227808.00
20	437290.32	2227814.06
21	437260.35	2227809.04
22	437261.87	2227801.49
19	437294.02	2227808.00
Условный номер земельного участка	: 89548:ЗУ3	
Площадь земельного участка	*1152 м²*	
Обозначение характерных точек границы	*Координаты,м, МСК-47 зона 2*	
	X	Y
23	437306.28	2227974.89
24	437305.55	2227979.23
25	437310.24	2227999.48
26	437324.47	2228047.70
27	437369.65	2228058.67
28	437367.82	2228066.84

Условный номер земельного участка	: 89548:ЗУ3	
Площадь земельного участка	*1152 м²*	
Обозначение характерных точек границы	*Координаты,м, МСК-47 зона 2*	
	X	Y
29	437330.73	2228055.73
30	437317.86	2228051.88
31	437315.12	2228053.32
32	437310.04	2228075.70
33	437304.89	2228100.80
34	437303.35	2228108.32
35	437297.43	2228107.14
36	437304.18	2228074.44
37	437310.97	2228044.50
38	437309.41	2228005.08
39	437308.30	2228000.00
40	437303.52	2227979.28
41	437300.05	2227974.88
23	437306.28	2227974.89
Условный номер земельного участка	: 89548:ЗУ4	

Площадь земельного участка	*364м²*	
Обозначение характерных точек границы	*Координаты,м, МСК-47 зона 2*	
	X	Y
42	437537.00	2228015.31
43	437542.61	2228013.10
44	437557.72	2228042.81
45	437571.65	2228062.14
46	437564.62	2228070.05
47	437557.34	2228052.24
42	437537.00	2228015.31

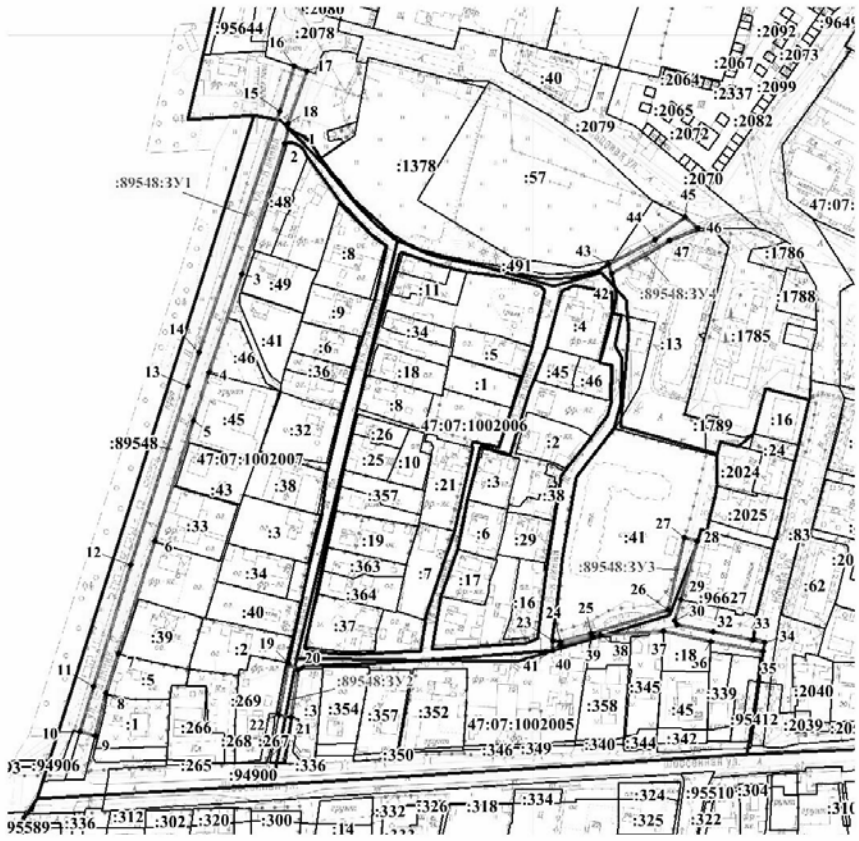

Условные обозначения: **Масштаб 1:3000**

Граница образуемого земельного участка
Граница земельного участка, сведения о котором содержатся в ЕГРН
Граница населенного пункта
• 1 — Характерная точка границы образуемого земельного участка
:504 — Кадастровый номер земельного участка в кадастровом квартале
47:07:1007002 — Номер и граница кадастрового квартала
:89548:3У1 — Обозначение образуемого земельного участка

АДМИНИСТРАЦИЯ
ЗАНЕВСКОГО ГОРОДСКОГО ПОСЕЛЕНИЯ
Всеволожского муниципального района Ленинградской области

ПОСТАНОВЛЕНИЕ

12.10.2023 № 906

д. Заневка

О внесении изменений в постановление администрации МО «Заневское городское поселение» от 23.11.2022 № 753 «О создании Межведомственной комиссии по снижению задолженности по налоговым и неналоговым доходам, легализации объектов налогообложения муниципального образования «Заневское городское поселение» Всеволожского муниципального района Ленинградской области»

В целях осуществления мер по повышению эффективности использования бюджетных средств и увеличению поступлений налоговых и неналоговых доходов в бюджет муниципального образования «Заневское городское поселение» Всеволожского муниципального района Ленинградской области , а также ликвидации недоимок и неплатежей, подлежащих зачислению в бюджет МО «Заневское городское поселение», руководствуясь Федеральным законом от 06.10.2003 № 131-ФЗ "Об общих принципах организации местного самоуправления в Российской Федерации, администрация муниципального образования «Заневское городское поселение» Всеволожского муниципального района Ленинградской области

ПОСТАНОВЛЯЕТ:

1. Внести в постановление от 23.11.2022 № 753 «О создании Межведомственной комиссии по снижению задолженности по налоговым и неналоговым доходам, легализации объектов налогообложения муниципального образования «Заневское городское поселение» Всеволожского муниципального района Ленинградской области» (далее – постановление) следующие изменения:

1.1. Название постановления изложить в новой редакции:

«О создании Межведомственной комиссии по снижению задолженности по налоговым и неналоговым доходам, легализации объектов налогообложения Заневского городского поселения Всеволожского муниципального района Ленинградской области»;

2. Утвердить состав Межведомственной комиссии по снижению задолженности по налоговым и неналоговым доходам, легализации объектов налогообложения Заневского городского поселения Всеволожского муниципального района Ленинградской области согласно приложению.

3. Признать утратившим силу:

Постановление администрации МО «Заневское городское поселение» от 23.12.2022 № 846 «О внесении изменений в постановление администрации МО «Заневское городское поселение» от 23.11.2022 № 753 «О создании Межведомственной комиссии по снижению задолженности по налоговым и неналоговым доходам, легализации объектов налогообложения муниципального образования «Заневское городское поселение» Всеволожского муниципального района Ленинградской области»;

Постановление администрации МО «Заневское городское поселение» от 06.04.2023 № 292 «О внесении изменений в постановление администрации МО «Заневское городское поселение» от 23.11.2022 № 753 «О создании Межведомственной комиссии по снижению задолженности по налоговым и неналоговым доходам, легализации объектов налогообложения муниципального образования «Заневское городское поселение» Всеволожского муниципального района Ленинградской области»;

4. Настоящее постановление вступает в силу после его подписания.

5. Настоящее постановление разместить на официальном сайте муниципального образования http://www.zanevkaorg.ru.

6. Контроль за исполнением настоящего постановления возложить на заместителя главы администрации по архитектуре, земельным и имущественным вопросам Егиазаряна Г.В.

Глава администрации А. В. Гердий

Приложение
к постановлению администрации
Заневского городского поселения
Всеволожского муниципального района
Ленинградской области
от 12.10.2023 № 906

СОСТАВ
Межведомственной комиссии по снижению задолженности по налоговым и неналоговым доходам, легализации объектов налогообложения Заневского городского поселения Всеволожского муниципального района Ленинградской области

Егиазарян Г.В. - заместитель главы администрации по архитектуре, земельным и имущественным вопросам, председатель комиссии;

Муратова С.В. - начальник сектора бюджетного планирования и социально-экономического развития администрации, заместитель председателя комиссии;

Борисова М.В. - главный специалист сектора бюджетного планирования и социально-экономического развития администрации, секретарь комиссии;

Члены комиссии:

Богданова С.В. - начальник юридического отдела администрации;

Шумилина К.В. - начальник отдела архитектуры, градостроительства и территориального планирования администрации;

Сердцелюбова Т.В. - начальник сектора управления муниципальным имуществом, учета и распределения муниципального жилищного фонда администрации;

Боровик А.В. – начальник сектора землепользования и природопользования администрации;

Сигида И. Г. - председатель общественного совета (по согласованию);

Исаева Н.Д. - заместитель начальника МИФНС России № 2 по Ленинградской области (по согласованию)

АДМИНИСТРАЦИЯ
ЗАНЕВСКОГО ГОРОДСКОГО ПОСЕЛЕНИЯ
Всеволожского муниципального района Ленинградской области

ПОСТАНОВЛЕНИЕ

13.10.2023 № 909

д. Заневка

Об отмене постановления администрации Заневского городского поселения Всеволожского муниципального района Ленинградской области от 23.08.2023 № 730 «Об утверждении схемы расположения земельного участка на кадастровом плане территории, образуемого путём раздела земельного участка с кадастровым номером 47:07:1039001:3754»

В соответствии с Федеральным законом от 06.10.2003 № 131-ФЗ «Об общих принципах организации местного самоуправления в Российской Федерации», Уставом Заневского городского поселения Всеволожского муниципального района Ленинградской области, администрация Заневского городского поселения Всеволожского муниципального района Ленинградской области

ПОСТАНОВЛЯЕТ:

1. Отменить постановление администрации Заневского городского поселения Всеволожского муниципального района Ленинградской области от 23.08.2023 № 730 «Об утверждении схемы расположения земельного участка на кадастровом плане территории, образуемого путём раздела земельного участка с кадастровым номером 47:07:1039001:3754».

2. Заместителю главы администрации по архитектуре, земельным и имущественным вопросам Егиазаряну Г.В., начальнику сектора землепользования и природопользования администрации Боровику А.В. привести границы и площадь земельного участка с кадастровым номером 47:07:1039001:3754 к исходным данным, существовавшим до раздела земельного участка с кадастровым номером 47:07:1039001:3754.

3. Настоящее постановление подлежит опубликованию в газете «Заневский вестник» и размещению на официальном сайте муниципального образования http://www.zanevkaorg.ru.

4. Настоящее постановление вступает в силу после его подписания.

5. Контроль за исполнением настоящего постановления возложить на заместителя главы администрации по архитектуре, земельным и имущественным вопросам Егиазаряна Г.В.

Глава администрации А.В. Гердий

АДМИНИСТРАЦИЯ
ЗАНЕВСКОГО ГОРОДСКОГО ПОСЕЛЕНИЯ
Всеволожского муниципального района Ленинградской области

ПОСТАНОВЛЕНИЕ

17.10.2023 № 910

д. Заневка

Об утверждении норматива стоимости одного квадратного метра общей площади жилого помещения на территории Заневского городского поселения Всеволожского муниципального района Ленинградской области на IV квартал 2023 года

В соответствии с приказом Министерства строительства и жилищно-коммунального хозяйства Российской Федерации от 29.08.2023 № 619/пр «О показателях средней рыночной стоимости одного квадратного метра общей площади жилого помещения по субъектам Российской Федерации на IV квартал 2023 года», Методическими рекомендациями по определению норматива стоимости одного квадратного метра общей площади жилья в муниципальных образованиях Ленинградской области и стоимости одного квадратного метра общей площади жилья на сельских территориях Ленинградской области, утвержденными распоряжением комитета по строительству Ленинградской области от 13.03.2020 № 79, администрация Заневского городского поселения Всеволожского муниципального района Ленинградской области

ПОСТАНОВЛЯЕТ:

1. Утвердить на IV квартал 2023 года норматив стоимости одного квадратного метра общей площади жилого помещения на территории Заневского городского поселения Всеволожского муниципального района Ленинградской области, применяемый в рамках реализации мероприятия по обеспечению жильем молодых семей федерального проекта «Содействие субъектам Российской Федерации в реализации полномочий по оказанию государственной поддержки гражданам в обеспечении жильем и оплате жилищно-коммунальных услуг» государственной программы Российской Федерации «Обеспечение доступным и комфортным жильем и коммунальными услугами граждан Российской Федерации», мероприятия по улучшению жилищных условий молодых граждан (молодых семей) и мероприятия по улучшению жилищных условий граждан с использованием средств ипотечного кредита (займа) государственной программы Ленинградской области «Формирование городской среды и обеспечение качественным жильем граждан на территории Ленинградской области», в размере 138 355 (сто тридцать восемь тысяч триста пятьдесят пять) рублей 00 копеек.

2. Настоящее постановление вступает в силу с даты вступления в силу приказа Министерства строительства и жилищно-коммунального хозяйства Российской Федерации от 29.08.2023 № 619/пр «О показателях средней рыночной стоимости одного квадратного метра общей площади жилого помещения по субъектам Российской Федерации на IV квартал 2023 года»

3. Настоящее постановление подлежит опубликованию в газете «Заневский вестник» и размещению на официальном сайте Заневского городского поселения Всеволожского муниципального района Ленинградской области http://www.zanevkaorg.ru.

4. Контроль за исполнением настоящего постановления возложить на заместителя главы администрации по архитектуре, земельным и имущественным вопросам Егиазаряна Г.В.

Глава администрации А.В. Гердий

АДМИНИСТРАЦИЯ
ЗАНЕВСКОГО ГОРОДСКОГО ПОСЕЛЕНИЯ
Всеволожского муниципального района Ленинградской области

ПОСТАНОВЛЕНИЕ

17.10.2023 № 911

д. Заневка

О внесении изменений в постановление администрации муниципального образования «Заневское городское поселение» Всеволожского муниципального района Ленинградской области от 27.08.2020 № 435 «Об утверждении схемы размещения нестационарных торговых объектов на территории МО «Заневское городское поселение»

В соответствии с частью 1 статьи 39.36 Земельного кодекса Российской Федерации, Федеральными законами от 28.12.2009 № 381-ФЗ «Об основах регулирования торговой деятельности в Российской Федерации», от 06.10.2003 № 131-ФЗ «Об общих принципах организации местного самоуправления в Российской Федерации», приказом комитета по развитию малого, среднего бизнеса и потребительского рынка Ленинградской области от 12.03.2019 № 4 «О порядке разработки и утверждения схем размещения нестационарных торговых объектов на территории муниципальных образований Ленинградской области», уставом Заневского городского поселения Всеволожского муниципального района Ленинградской области, в целях упорядочения размещения нестационарных торговых объектов на территории муниципального образования, администрация Заневского городского поселения Всеволожского муниципального района Ленинградской области

ПОСТАНОВЛЯЕТ:

1. Внести изменения в схему размещения нестационарных торговых объектов на территории муниципального образования «Заневское городское поселение» Всеволожского муниципального района Ленинградской области, изложив ее в новой редакции, согласно приложениям № 1 (графическая часть схемы), № 2 (текстовая часть схемы).

2. Признать утратившим силу постановление администрации муниципального образования «Заневское городское поселение» Всеволожского муниципального района Ленинградской области от 11.08.2022 № 495 « О внесении изменений в постановление администрации муниципального образования «Заневское городское поселение» Всеволожского муниципального района Ленинградской области от 27.08.2020 № 435 «Об утверждении схемы размещения нестационарных торговых объектов на территории МО «Заневское городское поселение».

3. МКУ «ЦОУ»:

3.1 Копию настоящего постановления направить в комитет по развитию малого, среднего бизнеса и потребительского рынка Ленинградской области в течение семи рабочих дней со дня утверждения для размещения на официальном сайте Комитета в информационно-телекоммуникационной сети «Интернет».

3.2 Обеспечить ведение реестра юридических лиц и индивидуальных предпринимателей, осуществляющих деятельность в объектах, которые включены в схему размещения нестационарных торговых объектов на территории поселения.

4. Настоящее постановление подлежит официальному опубликованию в газете «Заневский вестник» и размещению на официальном сайте администрации Заневского городского поселения Всеволожского муниципального района Ленинградской области www.zanevkaorg.ru

5. Настоящее постановление вступает в силу после его официального опубликования в газете «Заневский вестник».

6. Контроль за исполнением настоящего постановления возложить на заместителя главы администрации по архитектуре, земельным и имущественным вопросам Егиазаряна Г.В.

Глава администрации А.В. Гердий

>>> стр. 54

ЛИНИЯ ПОМОЩИ «ДЕТИ ОНЛАЙН» – ВСЕРОССИЙСКАЯ СЛУЖБА ТЕЛЕФОННОГО И ОНЛАЙН-КОНСУЛЬТИРОВАНИЯ ДЛЯ ДЕТЕЙ И ВЗРОСЛЫХ ПО ПРОБЛЕМАМ БЕЗОПАСНОГО ИСПОЛЬЗОВАНИЯ ИНТЕРНЕТА:

8 (800) 25-000-15

(Пн. – Пт. 09:00–18:00, анонимно, бесплатно)

<<< стр. 53

Приложение № 1
к постановлению администрации
Заневского городского поселения
от 17.102.2023 № 911

Графическая часть схемы нестационарных торговых объектов на территории муниципального образования «Заневское городское поселение» Всеволожского муниципального района Ленинградской области

№ 1
(д. Янино-2)

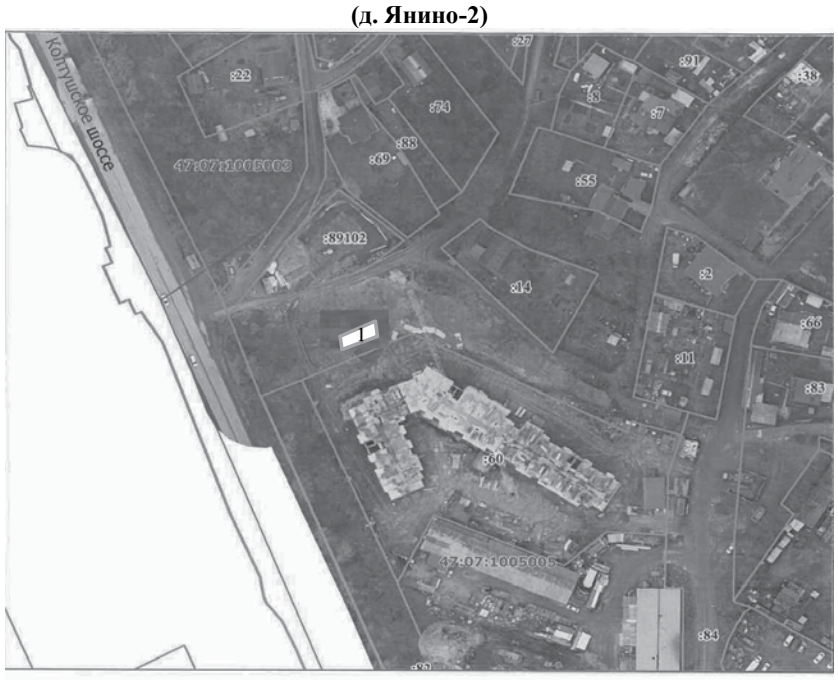

Масштаб 1 : 1500

Условные обозначения:

- граница земельного участка, выделеного под размещение НТО
- граница кадастрового квартала
- 47:07:0000000 - номер и граница кадастрового квартала
- :17 - обозначение земельного участка, сведения о котором содержатся в ЕГРН
- 1 - идентификационный номер НТО

№ 3
(в районе д. Суоранда)

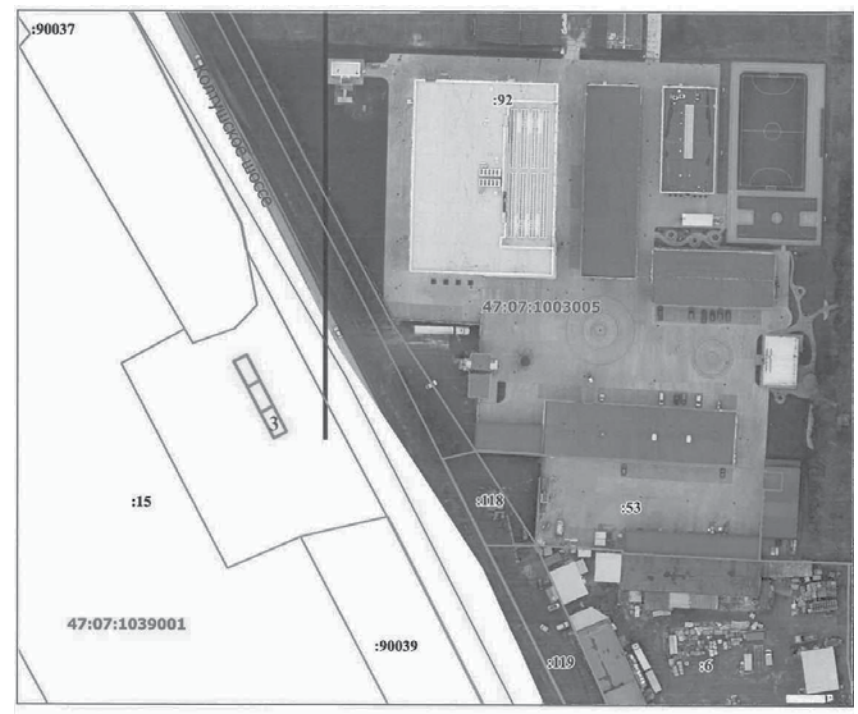

Масштаб 1 : 1500

Условные обозначения:

- граница земельного участка, выделеного под размещение НТО
- граница кадастрового квартала
- 47:07:0000000 - номер и граница кадастрового квартала
- :17 - обозначение земельного участка, сведения о котором содержатся в ЕГРН
- 1 - идентификационный номер НТО

№ 2
(д. Янино – 2)



Масштаб 1 : 1500

Условные обозначения:

- граница земельного участка, выделеного под размещение НТО
- граница кадастрового квартала
- 47:07:0000000 - номер и граница кадастрового квартала
- :17 - обозначение земельного участка, сведения о котором содержатся в ЕГРН
- 1 - идентификационный номер НТО

№ 4
(в районе д. Суоранда)

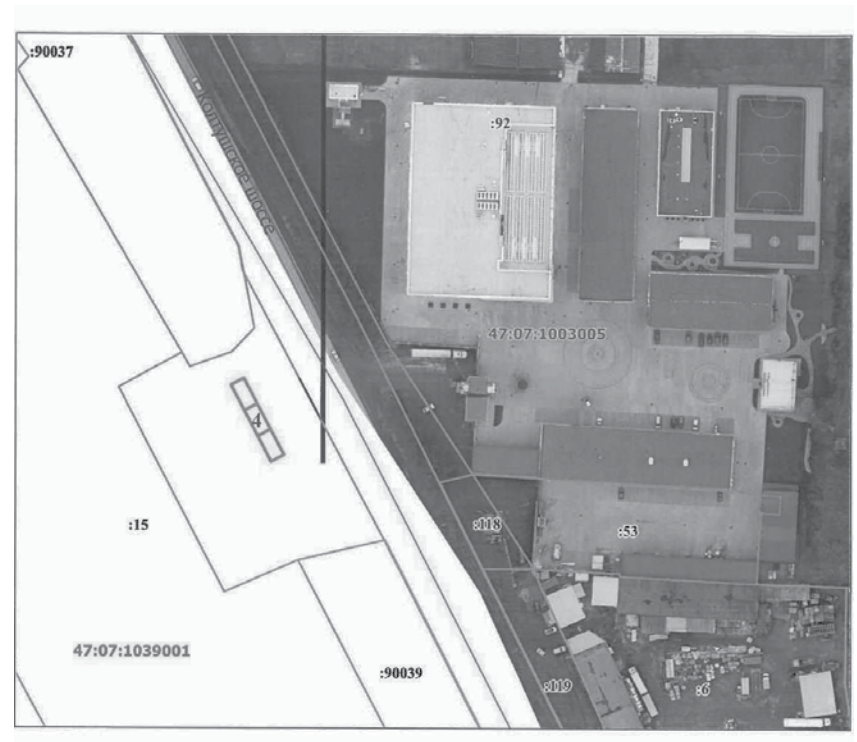

Масштаб 1 : 1500

Условные обозначения:

- граница земельного участка, выделеного под размещение НТО
- граница кадастрового квартала
- 47:07:0000000 - номер и граница кадастрового квартала
- :17 - обозначение земельного участка, сведения о котором содержатся в ЕГРН
- 1 - идентификационный номер НТО

№ 5
(в районе д. Суоранда)

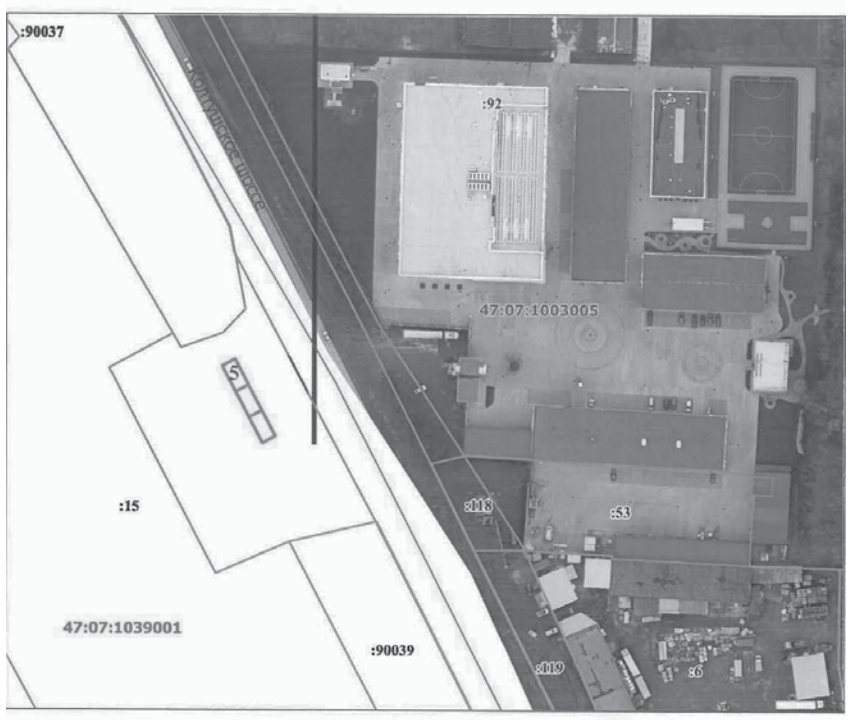

Масштаб 1 : 1500

Условные обозначения:

———	- граница земельного участка, выделеного под размещение НТО
———	- граница кадастрового квартала
47:07:0000000	- номер и граница кадастрового квартала
:17	- обозначение земельного участка, сведения о котором содержатся в ЕГРН
1	- идентификационный номер НТО

№ 7
(д. Новосергиевка)

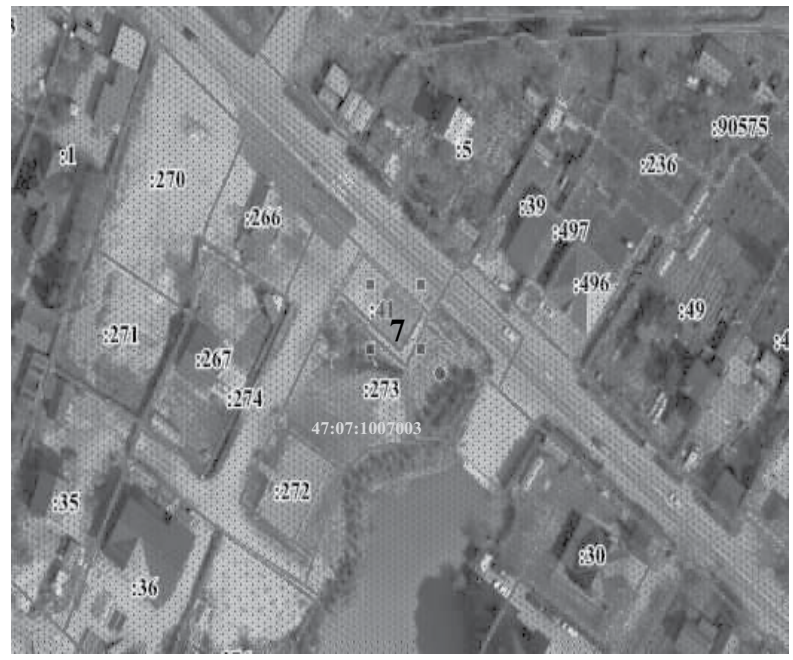

Масштаб 1:1500

Условные обозначения:

———	- граница земельного участка
———	- граница кадастрового квартала
47:07:0000000	- номер и граница кадастрового квартала
:000	- обозначение земельного участка, сведения о котором содержатся в ЕГРН
1	- идентификационный номер НТО

№ 6
(г. Кудрово)



Масштаб 1 : 1500

Условные обозначения:

———	- граница земельного участка, выделеного под размещение НТО
———	- граница кадастрового квартала
47:07:0000000	- номер и граница кадастрового квартала
17669	- обозначение земельного участка, сведения о котором содержатся в ЕГРН
1	- идентификационный номер НТО

№ 8
(г. Кудрово)



Масштаб 1 : 1500

Условные обозначения:

———	- граница земельного участка, выделеного под размещение НТО
———	- граница кадастрового квартала
47:07:0000000	- номер и граница кадастрового квартала
17669	- обозначение земельного участка, сведения о котором содержатся в ЕГРН
1	- идентификационный номер НТО

№ 9
(г. Кудрово)



Масштаб 1 : 1500

Условные обозначения:

- граница земельного участка, выделеного под размещение НТО
- граница кадастрового квартала
47:07:0000000 - номер и граница кадастрового квартала
17669 - обозначение земельного участка, сведения о котором содержатся в ЕГРН
1 - идентификационный номер НТО

№ 11
(г. Кудрово)



Масштаб 1 : 1500

Условные обозначения:

- граница земельного участка, выделеного под размещение НТО
- граница кадастрового квартала
47:07:0000000 - номер и граница кадастрового квартала
17669 - обозначение земельного участка, сведения о котором содержатся в ЕГРН
1 - идентификационный номер НТО

№ 10
(г. Кудрово)

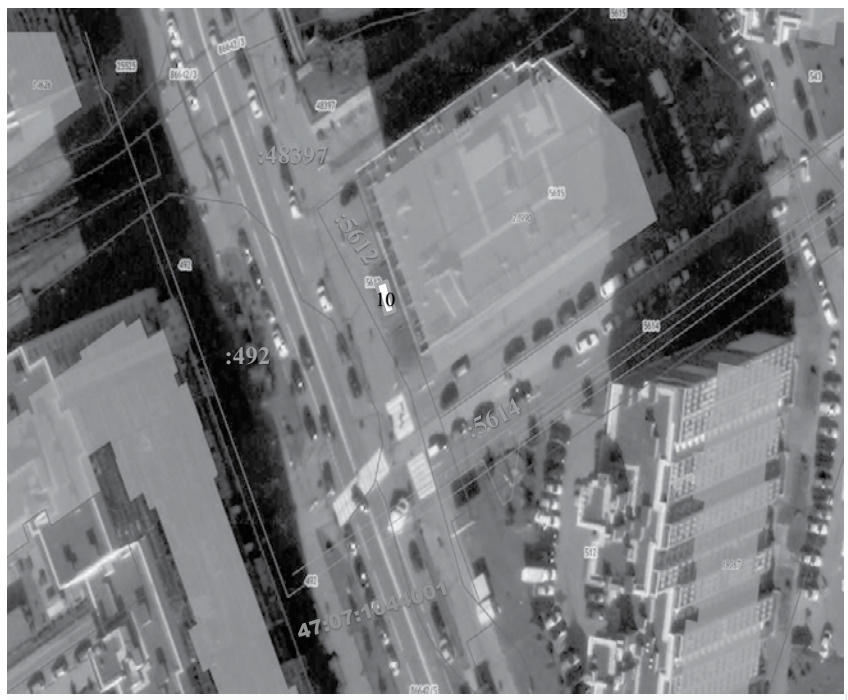

Масштаб 1 : 1500

Условные обозначения:

- граница земельного участка, выделеного под размещение НТО
- граница кадастрового квартала
47:07:0000000 - номер и граница кадастрового квартала
17669 - обозначение земельного участка, сведения о котором содержатся в ЕГРН
1 - идентификационный номер НТО

№ 12
(г. Кудрово)

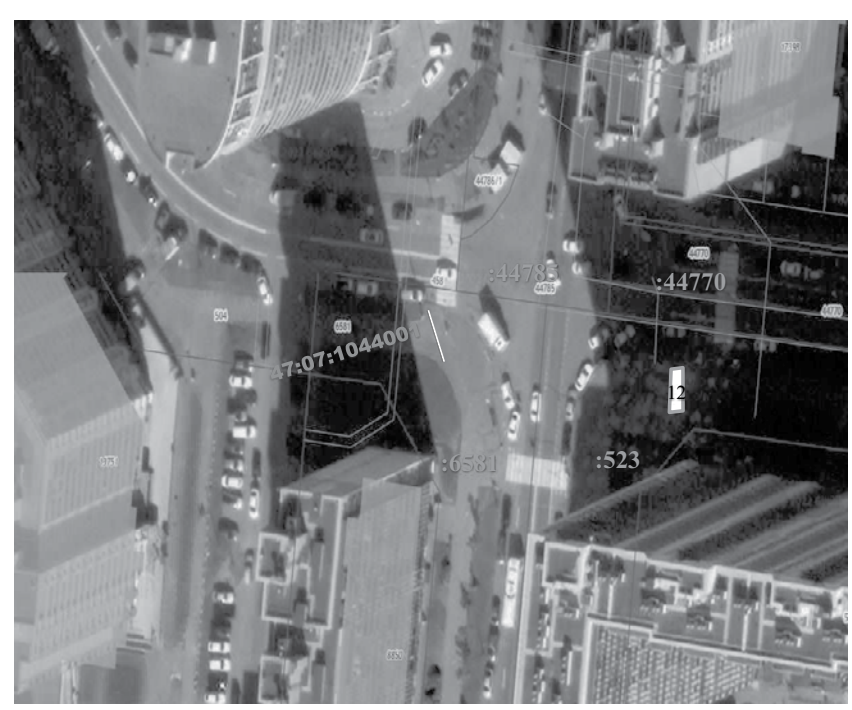

Масштаб 1 : 1500

Условные обозначения:

- граница земельного участка, выделеного под размещение НТО
- граница кадастрового квартала
47:07:0000000 - номер и граница кадастрового квартала
17669 - обозначение земельного участка, сведения о котором содержатся в ЕГРН
1 - идентификационный номер НТО

№ 13
(г. Кудрово)

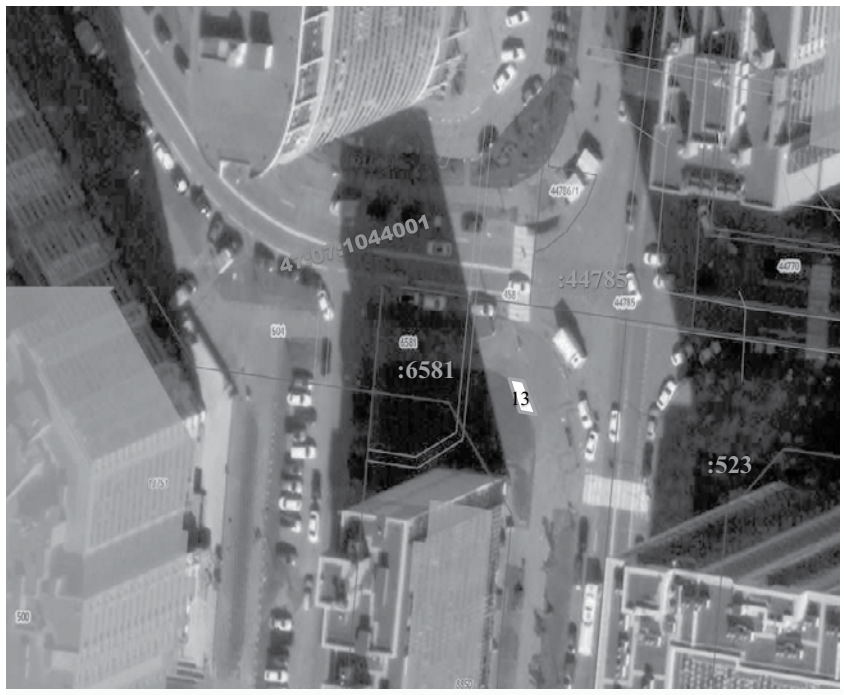

Масштаб 1 : 1500

Условные обозначения:

- граница земельного участка, выделеного под размещение НТО
- граница кадастрового квартала
47:07:0000000 - номер и граница кадастрового квартала
17669 - обозначение земельного участка, сведения о котором содержатся в ЕГРН
1 - идентификационный номер НТО

№ 15
(г. Кудрово)



Масштаб 1 : 1500

Условные обозначения:

- граница земельного участка, выделеного под размещение НТО
- граница кадастрового квартала
47:07:0000000 - номер и граница кадастрового квартала
17669 - обозначение земельного участка, сведения о котором содержатся в ЕГРН
1 - идентификационный номер НТО

№ 14
(г. Кудрово)



Масштаб 1 : 1500

Условные обозначения:

- граница земельного участка, выделеного под размещение НТО
- граница кадастрового квартала
47:07:0000000 - номер и граница кадастрового квартала
17669 - обозначение земельного участка, сведения о котором содержатся в ЕГРН
1 - идентификационный номер НТО

№ 16
(г. Кудрово)



Масштаб 1 : 1500

Условные обозначения:

- граница земельного участка, выделеного под размещение НТО
- граница кадастрового квартала
47:07:0000000 - номер и граница кадастрового квартала
17669 - обозначение земельного участка, сведения о котором содержатся в ЕГРН
1 - идентификационный номер НТО

№ 17
(д. Суоранда)



Масштаб 1 : 1500

Условные обозначения:

- граница земельного участка, выделеного под размещение НТО
- граница кадастрового квартала
- 47:07:0000000 - номер и граница кадастрового квартала
- 17669 - обозначение земельного участка, сведения о котором содержатся в ЕГРН
- 1 - идентификационный номер НТО

№ 19
(д. Суоранда)



Масштаб 1 : 1500

Условные обозначения:

- граница земельного участка, выделеного под размещение НТО
- граница кадастрового квартала
- 47:07:0000000 - номер и граница кадастрового квартала
- 17669 - обозначение земельного участка, сведения о котором содержатся в ЕГРН
- 1 - идентификационный номер НТО

№ 18
(д. Суоранда)

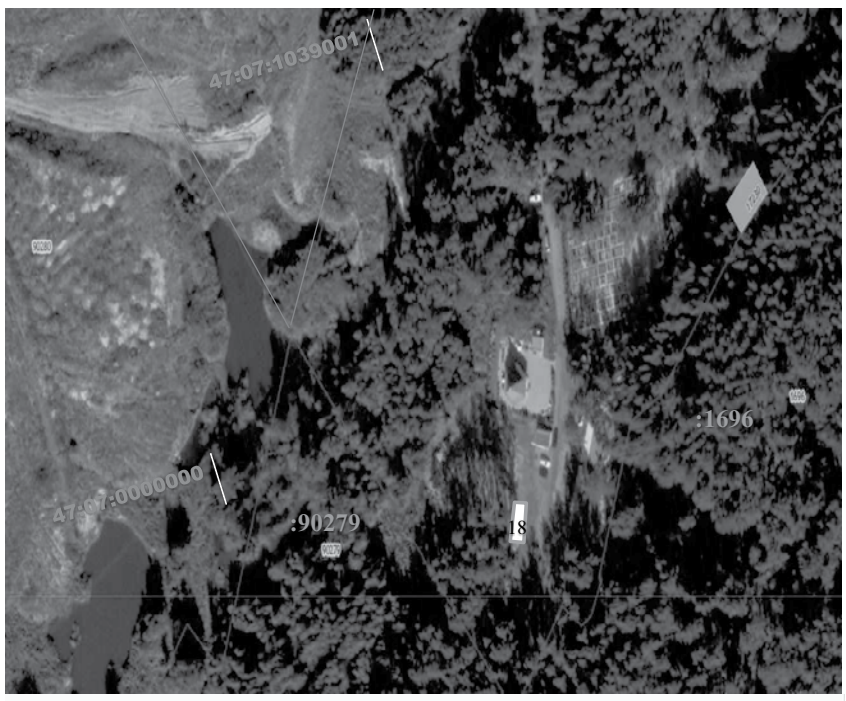

Масштаб 1 : 1500

Условные обозначения:

- граница земельного участка, выделеного под размещение НТО
- граница кадастрового квартала
- 47:07:0000000 - номер и граница кадастрового квартала
- 17669 - обозначение земельного участка, сведения о котором содержатся в ЕГРН
- 1 - идентификационный номер НТО

№ 20
(д. Новосергиевка)



Масштаб 1:1500

Условные обозначения:

- граница земельного участка
- граница кадастрового квартала
- 47:07:0000000 - номер и граница кадастрового квартала
- :000 - обозначение земельного участка, сведения о котором содержатся в ЕГРН
- 1 - идентификационный номер НТО

Приложение № 2
к постановлению администрации
Заневского городского поселения
от 17.102.2023 № 911

Схема размещения нестационарных торговых объектов
на территории Заневского городского поселения
Всеволожского муниципального района Ленинградской области (текстовая часть)

Информация о НТО					Информация о хозяйствующем субъекте, осуществляющем торговую деятельность в НТО			Реквизиты документов на размеще-ние НТО	Является ли правообладатель НТО субъектом малого и (или) среднего предпринимательства (да/нет)	Период размещения НТО	
Идентификационный номер НТО	Место размещения НТО (адресный ориентир)	Вид НТО	Площадь НТО	Специализация НТО	Наименование	ИНН	Телефон (по желанию)			С (дата)	По (дата)
1	2	3	4	5	6	7	8	9	10	11	12
1	д. Янино-2, вдоль з/у с КН 47:07:1005005:60	торговый павильон	До 50	универсальная, непродовольственные и продовольственные товары	ИП Саморуков С.А.	470314445013	-	Договор № 13 НТО/2023 от 22.05.2023	Да	01.08.2023	01.08.2025
2	д. Янино-2, з/у 47:07:1005005:84, вдоль з/у КН 47:07:1005005:60	торговый павильон	До 50	универсальная, непродовольственные и продовольственные товары	ИП Саморуков С.А.	470314445013	-	Договор № 14 НТО/2023 от 22.05.2023	Да	01.08.2023	01.08.2025
3	В районе д. Суоранда, между з/у с КН 47:07:0000000:90037 КН 47:07:0000000:90039	торговый павильон	До 50	универсальная, непродовольственные и продовольственные товары	ИП Саморуков С.А.	470314445013	-	Договор № 10 НТО/2023 от 22.05.2023	Да	01.08.2023	01.08.2025
4	В районе д. Суоранда, между з/у с КН 47:07:0000000:90037 КН 47:07:0000000:90039	торговый павильон	До 50	универсальная, непродовольственные и продовольственные товары	ИП Саморуков С.А.	470314445013	-	Договор № 11 НТО/2023 от 22.05.2023	Да	01.08.2023	01.08.2025
5	В районе д. Суоранда, между з/у с КН 47:07:0000000:90037 КН 47:07:0000000:90039	торговый павильон	До 50	универсальная, непродовольственные и продовольственные товары	ИП Саморуков С.А.	470314445013	-	Договор № 12 НТО/2023 от 22.05.2023	Да	01.08.2023	01.08.2025
6	Г. Кудрово, ул. Ленинградская, между д. 3 и д. 5 КН 47:07:1044001:5049	Торговый павильон	До 12	универсальная, непродовольственные и продовольственные товары	ИП Гатаулин М.В.	781132780133	-	Договор № 7 НТО/2023 от 24.04.2023	Да	01.05.2023	01.05.2025
7	Д. Новосергиевка, уч. 24Б КН 47:07:1007003:41	Торговый павильон	До 100	универсальная, непродовольственные и продовольственные товары	-	-	-	-	-	-	-
8	Г. Кудрово, пр-т Строителей КН 47:07:1044001:1058	Торговый павильон	До 12	универсальная, непродовольственные и продовольственные товары	ИП Копылов В.А.	470315050956	-	Договор № 15 НТО/2023 от 09.06.2023	Да	13.06.2023	13.06.2025
9	Г. Кудрово, перекресток пр-т Строителей и пр-т Европейский 47:07:1044001:5613	Торговый павильон	До 25	универсальная, непродовольственные и продовольственные товары	ИП Копылов В.А.	470315050956	-	Договор № 16 НТО/2023 от 09.06.2023	Да	13.06.2023	13.06.2025
10	Г. Кудрово, рядом с пр. Европейский, д. 2, стр. 1 КН 47:07:1044001:5612	Торговый павильон	До 50	универсальная, непродовольственные и продовольственные товары	ИП Саморуков С.А.	470314445013	-	Договор № 1 НТО/2023 от 27.02.2023	Да	06.03.2023	06.03.2025
11	Г. Кудрово, рядом с ул. Венская, д. 4, корп. 2 КН 47:07:1044001:6584	Торговый павильон	До 50	универсальная, непродовольственные и продовольственные товары	ООО «Всеволожский мясной двор»	4703083992	-	Договор № 2 НТО/2023 от 02.03.2023	Да	27.03.2023	27.03.2025
12	Г. Кудрово, рядом с ул. Английская д. 1 КН 47:07:1044001:523	Торговый павильон	До 50	универсальная, непродовольственные и продовольственные товары	ИП Гатаулин М.В.	781132780133	-	Договор № 9 НТО/2023 от 24.04.2023	Да	01.05.2023	01.05.2025
13	Г. Кудрово, рядом с Европейский пр-т д. 9 корп. 2 КН 47:07:1044001:6581	Торговый павильон	До 50	универсальная, непродовольственные и продовольственные товары	ИП Гатаулин М.В.	781132780133	-	Договор № 8 НТО/2023 от 24.04.2023	Да	01.05.2023	01.05.2025
14	Г. Кудрово, ул. Ленинградская, между д. 5 и д. 7 КН 47:07:1044001:5049	Торговый павильон	До 50	универсальная, непродовольственные и продовольственные товары	ИП Саморуков С.А.	470314445013	-	Договор № 4 НТО/2023 от 22.03.2023	Да	27.03.2023	27.03.2025
15	Г. Кудрово, ул. Ленинградская, между д. 7 и д. 9 КН 47:07:1044001:5051	Торговый павильон	До 50	универсальная, непродовольственные и продовольственные товары	ИП Саморуков С.А.	470314445013	-	Договор № 5 НТО/2023 от 22.03.2023	Да	27.03.2023	27.03.2025
16	Г. Кудрово, ул. Областная рядом с домом 1 КН 47:07:1044001:284	Торговый павильон	До 50	универсальная, непродовольственные и продовольственные товары	ИП Копылов В.А.	470315050956	-	Договор № 17 НТО/2023 от 09.06.2023	Да	13.06.2023	13.06.2025
17	Д. Суоранда, пересечение ул. Рабочая и ул. Центральная КН 47:07:0000000:95924	Торговый павильон	До 50	универсальная, непродовольственные и продовольственные товары	ООО «Всеволожский мясной двор»	4703083992	-	Договор № 3 НТО/2023 от 02.03.2023	Да	27.03.2023	27.03.2025
18	Д. Суоранда, вход на территорию Пундоловского кладбища, между з/у с КН 47:00:0000000:1696 КН 47:07:0000000:90279	Торговый павильон	До 50	универсальная, непродовольственные и продовольственные товары	-	-	-	-	-	-	-
19	Д. Суоранда, пересечение ул. Рабочая и ул. Центральная КН 47:07:0000000:95924	Торговый павильон	До 50	универсальная, непродовольственные и продовольственные товары	ИП Саморуков С.А.	470314445013	-	Договор № 6 НТО/2023 от 18.04.2023	Да	08.05.2023	08.05.2025
20	Д. Новосергиевка, уч. 24Б КН 47:07:1007003:41	Торговый павильон	До 100	универсальная, непродовольственные и продовольственные товары	-	-	-	-	-	-	-

АДМИНИСТРАЦИЯ
ЗАНЕВСКОГО ГОРОДСКОГО ПОСЕЛЕНИЯ
Всеволожского муниципального района Ленинградской области

ПОСТАНОВЛЕНИЕ

17.10.2023 № 912

д. Заневка

О включении в реестр и состав казны Заневского городского поселения Всеволожского муниципального района Ленинградской области муниципального имущества

В соответствии с Федеральным законом от 06.10.2003 № 131-ФЗ «Об общих принципах организации местного самоуправления в Российской Федерации», решениями совета депутатов МО «Заневское городское поселение» от 24.05.2018 № 24 «Об утверждении Положения о порядке управления и распоряжения муниципальным имуществом МО «Заневское городское поселение», от 21.06.2018 № 31 «Об утверждении Положения о казне МО «Заневское городское поселение», на основании государственной регистрации права собственности Заневского городского поселения Всеволожского муниципального района Ленинградской области № 47:07:1039001:21474-47/053/2023-1 от 01.09.2023, администрация Заневского городского поселения Всеволожского муниципального района Ленинградской области муниципального имущества

ПОСТАНОВЛЯЕТ:

1. Включить в реестр и состав казны Заневского городского поселения Всеволожского муниципального района Ленинградской области муниципальное имущество, согласно приложению.
2. Начальнику сектора по управлению муниципальным имуществом, учета и распределения муниципального жилищного фонда администрации Сердцелюбовой Т.В. предоставить сведения по имуществу начальнику отдела бухгалтерского учета и отчётности - централизованной бухгалтерии - главному бухгалтеру администрации Фокиной С.А.
4. Начальнику отдела бухгалтерского учета и отчётности централизованной бухгалтерии - главному бухгалтеру администрации Фокиной С.А. провести необходимые действия по бухгалтерскому учету нефинансовых активов имущества казны, указанного в пункте 1 настоящего постановления и включить их в годовой отчетный план 2023 года.
5. Настоящее постановление вступает в силу после его подписания.
6. Настоящее постановление подлежит официальному опубликованию в газете «Заневский вестник» и размещению на официальном сайте муниципального образования http;//www.zanevkaorg.ru.
7. Контроль за исполнением настоящего постановления возложить на заместителя главы администрации по архитектуре, земельным и имущественным вопросам Егиазаряна Г.В.

Глава администрации А.В. Гердий

Приложение
к постановлению администрации
Заневского городского поселения
Всеволожского муниципального района
Ленинградской области
от 17.102.023 № 912

Перечень имущества, включаемого в реестр и состав казны
Заневского городского поселения
Всеволожского муниципального района
Ленинградской области

№ п/п	Наименование	Адрес	Кадастровый номер	Площадь (м2.)	Кадастровая стоимость (руб.)
1	Земельный участок	Ленинградская область, Всеволожский муниципальный район, Заневское городское поселение, городской поселок Янино-1, улица Кольцевая	47:07:1039001:21474	3618 +/- 21	9296885,16
Итого:					9296885,16

АДМИНИСТРАЦИЯ
ЗАНЕВСКОГО ГОРОДСКОГО ПОСЕЛЕНИЯ
Всеволожского муниципального района Ленинградской области

ПОСТАНОВЛЕНИЕ

18.10.2023 № 920

д. Заневка

Об утверждении отчета об исполнении бюджета Заневского городского поселения Всеволожского муниципального района Ленинградской области за 9 месяцев 2023 года

В соответствии со статьей 264.2 Бюджетного кодекса Российской Федерации, администрация Заневского городского поселения Всеволожского муниципального района Ленинградской области

ПОСТАНОВЛЯЕТ:

1. Утвердить прилагаемый отчет об исполнении бюджета Заневского городского поселения Всеволожского муниципального района Ленинградской области за 9 месяцев 2023 года.
2. Настоящее постановление подлежит опубликованию в газете «Заневский вестник» и размещению на официальном сайте Заневского городского поселения Всеволожского муниципального района Ленинградской области http://www.zanevkaorg.ru.
3. Настоящее постановление вступает в силу после его официального опубликования.
4. Направить настоящее постановление в совет депутатов Заневского городского поселения Всеволожского муниципального района Ленинградской области.
5. Контроль за исполнением настоящего постановления возложить на главу администрации Заневского городского поселения Всеволожского муниципального района Ленинградской области.

Глава администрации А.В. Гердий

Приложение
УТВЕРЖДЕН
постановлением администрации
Заневского городского поселения
Всеволожского муниципального района
Ленинградской области
от 18.10.2023 № 920

Отчет
об исполнении бюджета Заневского городского поселения Всеволожского муниципального района Ленинградской области за 9 месяцев 2023 года

1. ДОХОДЫ

рубли

Наименование показателя	Код дохода по бюджетной классификации	Утверждено на 2023 год	Исполнено за 9 месяцев 2023 года
1	2	3	4
Доходы бюджета - всего	x	957 771 585,54	509 868 222,81
в том числе:			
НАЛОГОВЫЕ И НЕНАЛОГОВЫЕ ДОХОДЫ	000 1 00 00000 00 0000 000	527 171 860,00	342 642 918,64
НАЛОГИ НА ПРИБЫЛЬ, ДОХОДЫ	182 1 01 00000 00 0000 000	185 850 960,00	151 452 327,88
Налог на доходы физических лиц	182 1 01 02000 01 0000 110	185 850 960,00	151 452 327,88
Налог на доходы физических лиц с доходов, источником которых является налоговый агент, за исключением доходов, в отношении которых исчисление и уплата налога осуществляются в соответствии со статьями 227, 227.1 и 228 Налогового кодекса Российской Федерации, а также доходов от долевого участия в организации, полученных в виде дивидендов	182 1 01 02010 01 0000 110	158 300 960,00	119 717 824,47
Налог на доходы физических лиц с доходов, полученных от осуществления деятельности физическими лицами, зарегистрированными в качестве индивидуальных предпринимателей, нотариусов, занимающихся частной практикой, адвокатов, учредивших адвокатские кабинеты, и других лиц, занимающихся частной практикой в соответствии со статьей 227 Налогового кодекса Российской Федерации	182 1 01 02020 01 0000 110	1 200 000,00	1 368 763,71
Налог на доходы физических лиц с доходов, полученных физическими лицами в соответствии со статьей 228 Налогового кодекса Российской Федерации	182 1 01 02030 01 0000 110	15 000 000,00	10 351 807,48
Налог на доходы физических лиц в части суммы налога, превышающей 650 000 рублей, относящейся к части налоговой базы, превышающей 5 000 000 рублей (за исключением налога на доходы физических лиц с сумм прибыли контролируемой иностранной компании, в том числе фиксированной прибыли контролируемой иностранной компании)	182 1 01 02080 01 0000 110	9 000 000,00	5 612 209,09
Налог на доходы физических лиц с сумм прибыли контролируемой иностранной компании, полученной физическими лицами, признаваемыми контролирующими лицами этой компании, перешедшими на особый порядок уплаты на основании подачи в налоговый орган соответствующего уведомления (в части суммы налога, не превышающей 650 000 рублей)	182 1 01 02090 01 0000 110	350 000,00	0,00
Налог на доходы физических лиц с сумм прибыли контролируемой иностранной компании, полученной физическими лицами, признаваемыми контролирующими лицами этой компании, перешедшими на особый порядок уплаты на основании подачи в налоговый орган соответствующего уведомления (в части суммы налога, превышающей 650 000 рублей)	182 1 01 02110 01 0000 110	2 000 000,00	0,00
Налог на доходы физических лиц в отношении доходов от долевого участия в организации, полученных в виде дивидендов (в части суммы налога, не превышающей 650 000 рублей)	182 1 01 02130 01 0000 110	0,00	4 709 550,82
Налог на доходы физических лиц в отношении доходов от долевого участия в организации, полученных в виде дивидендов (в части суммы налога, превышающей 650 000 рублей)	182 1 01 02140 01 0000 110	0,00	9 692 172,31
НАЛОГИ НА ТОВАРЫ (РАБОТЫ, УСЛУГИ), РЕАЛИЗУЕМЫЕ НА ТЕРРИТОРИИ РОССИЙСКОЙ ФЕДЕРАЦИИ	182 1 03 00000 00 0000 000	3 008 200,00	2 315 031,48
Акцизы по подакцизным товарам (продукции), производимым на территории Российской Федерации	182 1 03 02000 01 0000 110	3 008 200,00	2 315 031,48
Доходы от уплаты акцизов на дизельное топливо, подлежащие распределению между бюджетами субъектов Российской Федерации и местными бюджетами с учетом установленных дифференцированных нормативов отчислений в местные бюджеты	182 1 03 02230 01 0000 110	1 400 000,00	1 185 844,31
Доходы от уплаты акцизов на дизельное топливо, подлежащие распределению между бюджетами субъектов Российской Федерации и местными бюджетами с учетом установленных дифференцированных нормативов отчислений в местные бюджеты (по нормативам, установленным федеральным законом о федеральном бюджете в целях формирования дорожных фондов субъектов Российской Федерации)	182 1 03 02231 01 0000 110	1 400 000,00	1 185 844,31
Доходы от уплаты акцизов на моторные масла для дизельных и (или) карбюраторных (инжекторных) двигателей, подлежащие распределению между бюджетами субъектов Российской Федерации и местными бюджетами с учетом установленных дифференцированных нормативов отчислений в местные бюджеты	182 1 03 02240 01 0000 110	8 200,00	6 389,55
Доходы от уплаты акцизов на моторные масла для дизельных и (или) карбюраторных (инжекторных) двигателей, подлежащие распределению между бюджетами субъектов Российской Федерации и местными бюджетами с учетом установленных дифференцированных нормативов отчислений в местные бюджеты (по нормативам, установленным федеральным законом о федеральном бюджете в целях формирования дорожных фондов субъектов Российской Федерации)	182 1 03 02241 01 0000 110	8 200,00	6 389,55
Доходы от уплаты акцизов на автомобильный бензин, подлежащие распределению между бюджетами субъектов Российской Федерации и местными бюджетами с учетом установленных дифференцированных нормативов отчислений в местные бюджеты	182 1 03 02250 01 0000 110	1 600 000,00	1 261 929,62
Доходы от уплаты акцизов на автомобильный бензин, подлежащие распределению между бюджетами субъектов Российской Федерации и местными бюджетами с учетом установленных дифференцированных нормативов отчислений в местные бюджеты (по нормативам, установленным федеральным законом о федеральном бюджете в целях формирования дорожных фондов субъектов Российской Федерации)	182 1 03 02251 01 0000 110	1 600 000,00	1 261 929,62
Доходы от уплаты акцизов на прямогонный бензин, подлежащие распределению между бюджетами субъектов Российской Федерации и местными бюджетами с учетом установленных дифференцированных нормативов отчислений в местные бюджеты	182 1 03 02260 01 0000 110	0,00	-139 132,00
Доходы от уплаты акцизов на прямогонный бензин, подлежащие распределению между бюджетами субъектов Российской Федерации и местными бюджетами с учетом установленных дифференцированных нормативов отчислений в местные бюджеты (по нормативам, установленным федеральным законом о федеральном бюджете в целях формирования дорожных фондов субъектов Российской Федерации)	182 1 03 02261 01 0000 110	0,00	-139 132,00
НАЛОГИ НА ИМУЩЕСТВО	182 1 06 00000 00 0000 000	288 000 000,00	145 334 012,99
Налог на имущество физических лиц	182 1 06 01000 00 0000 110	45 000 000,00	9 973 905,13
Налог на имущество физических лиц, взимаемый по ставкам, применяемым к объектам налогообложения, расположенным в границах городских поселений	182 1 06 01030 13 0000 110	45 000 000,00	9 973 905,13
Земельный налог	182 1 06 06000 00 0000 110	243 000 000,00	135 360 107,86
Земельный налог с организаций	182 1 06 06030 00 0000 110	200 000 000,00	126 628 345,78
Земельный налог с организаций, обладающих земельным участком, расположенным в границах городских поселений	182 1 06 06033 13 0000 110	200 000 000,00	126 628 345,78
Земельный налог с физических лиц	182 1 06 06040 00 0000 110	43 000 000,00	8 731 762,08
Земельный налог с физических лиц, обладающих земельным участком, расположенным в границах городских поселений	182 1 06 06043 13 0000 110	43 000 000,00	8 731 762,08
ДОХОДЫ ОТ ИСПОЛЬЗОВАНИЯ ИМУЩЕСТВА, НАХОДЯЩЕГОСЯ В ГОСУДАРСТВЕННОЙ И МУНИЦИПАЛЬНОЙ СОБСТВЕННОСТИ	001 1 11 00000 00 0000 000	44 312 700,00	33 106 859,11
Доходы, получаемые в виде арендной либо иной платы за передачу в возмездное пользование государственного и муниципального имущества (за исключением имущества бюджетных и автономных учреждений, а также имущества государственных и муниципальных унитарных предприятий, в том числе казенных)	001 1 11 05000 00 0000 120	43 882 700,00	31 817 398,58
Доходы, получаемые в виде арендной платы за земельные участки, государственная собственность на которые не разграничена, а также средства от продажи права на заключение договоров аренды указанных земельных участков	001 1 11 05010 00 0000 120	7 500 000,00	7 121 554,56
Доходы, получаемые в виде арендной платы за земельные участки, государственная собственность на которые не разграничена и которые расположены в границах городских поселений, а также средства от продажи права на заключение договоров аренды указанных земельных участков	001 1 11 05013 13 0000 120	7 500 000,00	7 121 554,56
Доходы, получаемые в виде арендной платы за земли после разграничения государственной собственности на землю, а также средства от продажи права на заключение договоров аренды указанных земельных	001 1 11 05020 00 0000 120	31 133 300,00	20 827 337,10

участков (за исключением земельных участков бюджетных и автономных учреждений)			
Доходы, получаемые в виде арендной платы, а также средства от продажи права на заключение договоров аренды за земли, находящиеся в собственности городских поселений (за исключением земельных участков муниципальных бюджетных и автономных учреждений)	001 1 11 05025 13 0000 120	31 133 300,00	20 827 337,10
Доходы от сдачи в аренду имущества, составляющего государственную (муниципальную) казну (за исключением земельных участков)	001 1 11 05070 00 0000 120	5 249 400,00	3 868 506,92
Доходы от сдачи в аренду имущества, составляющего казну городских поселений (за исключением земельных участков)	001 1 11 05075 13 0000 120	5 249 400,00	3 868 506,92
Плата по соглашениям об установлении сервитута в отношении земельных участков, находящихся в государственной или муниципальной собственности	001 1 11 05300 00 0000 120	0,00	37 696,92
Плата по соглашениям об установлении сервитута в отношении земельных участков, государственная собственность на которые не разграничена	001 1 11 05310 00 0000 120	0,00	37 696,92
Плата по соглашениям об установлении сервитута, заключенным органами местного самоуправления муниципальных районов, государственными или муниципальными предприятиями либо государственными или муниципальными учреждениями в отношении земельных участков, государственная собственность на которые не разграничена и которые расположены в границах городских поселений	001 1 11 05313 13 0000 120	0,00	37 696,92
Прочие доходы от использования имущества и прав,	001 1 11 09000 00 0000 120	430 000,00	1 251 763,61

находящихся в государственной и муниципальной собственности (за исключением имущества бюджетных и автономных учреждений, а также имущества государственных и муниципальных унитарных предприятий, в том числе казенных)			
Прочие поступления от использования имущества, находящегося в государственной и муниципальной собственности (за исключением имущества бюджетных и автономных учреждений, а также имущества государственных и муниципальных унитарных предприятий, в том числе казенных)	001 1 11 09040 00 0000 120	430 000,00	1 251 763,61
Прочие поступления от использования имущества, находящегося в собственности городских поселений (за исключением имущества муниципальных бюджетных и автономных учреждений, а также имущества муниципальных унитарных предприятий, в том числе казенных)	001 1 11 09045 13 0000 120	430 000,00	1 251 763,61
ДОХОДЫ ОТ ОКАЗАНИЯ ПЛАТНЫХ УСЛУГ И КОМПЕНСАЦИИ ЗАТРАТ ГОСУДАРСТВА	001 1 13 00000 00 0000 000	0,00	42 475,38
Доходы от оказания платных услуг (работ)	001 1 13 01000 00 0000 130	0,00	0,28
Прочие доходы от оказания платных услуг (работ)	001 1 13 01990 00 0000 130	0,00	0,28
Прочие доходы от оказания платных услуг (работ) получателями средств бюджетов городских поселений	001 1 13 01995 13 0000 130	0,00	0,28
Доходы от компенсации затрат государства	001 1 13 02000 00 0000 130	0,00	42 475,10
Прочие доходы от компенсации затрат государства	001 1 13 02990 00 0000 130	0,00	42 475,10
Прочие доходы от компенсации затрат бюджетов городских поселений	001 1 13 02995 13 0000 130	0,00	42 475,10
ДОХОДЫ ОТ ПРОДАЖИ МАТЕРИАЛЬНЫХ И НЕМАТЕРИАЛЬНЫХ АКТИВОВ	001 1 14 00000 00 0000 000	6 000 000,00	9 879 573,56
Доходы от продажи земельных участков, находящихся	001 1 14 06000 00 0000 430	5 000 000,00	6 172 857,59

в государственной и муниципальной собственности			
Доходы от продажи земельных участков, государственная собственность на которые не разграничена	001 1 14 06010 00 0000 430	5 000 000,00	6 172 857,59
Доходы от продажи земельных участков, государственная собственность на которые не разграничена и которые расположены в границах городских поселений	001 1 14 06013 13 0000 430	5 000 000,00	6 172 857,59
Плата за увеличение площади земельных участков, находящихся в частной собственности, в результате перераспределения таких земельных участков и земель (или) земельных участков, находящихся в государственной или муниципальной собственности	001 1 14 06300 00 0000 430	1 000 000,00	3 706 715,97
Плата за увеличение площади земельных участков, находящихся в частной собственности, в результате перераспределения таких земельных участков и земель (или) земельных участков, государственная собственность на которые не разграничена	001 1 14 06310 00 0000 430	1 000 000,00	3 706 715,97
Плата за увеличение площади земельных участков, находящихся в частной собственности, в результате перераспределения таких земельных участков и земель (или) земельных участков, государственная собственность на которые не разграничена и которые расположены в границах городских поселений	001 1 14 06313 13 0000 430	1 000 000,00	3 706 715,97
ШТРАФЫ, САНКЦИИ, ВОЗМЕЩЕНИЕ УЩЕРБА	001 1 16 00000 00 0000 000	0,00	331 804,64
Административные штрафы, установленные Кодексом Российской Федерации об административных правонарушениях	001 1 16 01000 01 0000 140	0,00	15 000,00
Административные штрафы, установленные главой 7 Кодекса Российской Федерации об административных	001 1 16 01070 01 0000 140	0,00	15 000,00

правонарушениях, за административные правонарушения в области охраны собственности			
Административные штрафы, установленные главой 7 Кодекса Российской Федерации об административных правонарушениях, за административные правонарушения в области охраны собственности, выявленные должностными лицами органов муниципального контроля	001 1 16 01074 01 0000 140	0,00	15 000,00
Административные штрафы, установленные законами субъектов Российской Федерации об административных правонарушениях	001 1 16 02000 02 0000 140	0,00	292 500,00
Административные штрафы, установленные законами субъектов Российской Федерации об административных правонарушениях, за нарушение муниципальных правовых актов	001 1 16 02020 02 0000 140	0,00	292 500,00
Штрафы, неустойки, пени, уплаченные в соответствии с законом или договором в случае неисполнения или ненадлежащего исполнения обязательств перед государственным (муниципальным) органом, органом управления государственным внебюджетным фондом, казенным учреждением, Центральным банком Российской Федерации, иной организацией, действующей от имени Российской Федерации	001 1 16 07000 00 0000 140	0,00	16 370,92
Штрафы, неустойки, пени, уплаченные в случае просрочки исполнения поставщиком (подрядчиком, исполнителем) обязательств, предусмотренных государственным (муниципальным) контрактом	001 1 16 07010 00 0000 140	0,00	16 370,92
Штрафы, неустойки, пени, уплаченные в случае просрочки исполнения поставщиком (подрядчиком, исполнителем) обязательств, предусмотренных	001 1 16 07010 13 0000 140	0,00	16 370,92

муниципальным контрактом, заключенным муниципальным органом, казенным учреждением городского поселения			
Платежи в целях возмещения причиненного ущерба (убытков)	001 1 16 10000 00 0000 140	0,00	7 933,72
Платежи по искам о возмещении ущерба, а также платежи, уплачиваемые при добровольном возмещении ущерба, причиненного муниципальному имуществу городского поселения (за исключением имущества, закрепленного за муниципальными бюджетными (автономными) учреждениями, унитарными предприятиями)	001 1 16 10030 13 0000 140	0,00	7 933,72
Прочее возмещение ущерба, причиненного муниципальному имуществу городского поселения (за исключением имущества, закрепленного за муниципальными бюджетными (автономными) учреждениями, унитарными предприятиями)	001 1 16 10032 13 0000 140	0,00	7 933,72
ПРОЧИЕ НЕНАЛОГОВЫЕ ДОХОДЫ	001 1 17 00000 00 0000 000	0,00	180 833,60
Прочие неналоговые доходы	001 1 17 05000 00 0000 180	0,00	180 833,60
Прочие неналоговые доходы бюджетов городских поселений	001 1 17 05050 13 0000 180	0,00	180 833,60
БЕЗВОЗМЕЗДНЫЕ ПОСТУПЛЕНИЯ	001 2 00 00000 00 0000 000	430 599 725,54	167 225 304,17
БЕЗВОЗМЕЗДНЫЕ ПОСТУПЛЕНИЯ ОТ ДРУГИХ БЮДЖЕТОВ БЮДЖЕТНОЙ СИСТЕМЫ РОССИЙСКОЙ ФЕДЕРАЦИИ	001 2 02 00000 00 0000 000	430 599 725,54	167 210 304,17
Дотации бюджетам бюджетной системы Российской Федерации	001 2 02 10000 00 0000 150	94 273 600,00	84 846 240,00
Дотации на выравнивание бюджетной обеспеченности из бюджетов муниципальных районов, городских округов с внутригородским делением	001 2 02 16001 00 0000 150	94 273 600,00	84 846 240,00

Дотации бюджетам городских поселений на выравнивание бюджетной обеспеченности из бюджетов муниципальных районов	001 2 02 16001 13 0000 150	94 273 600,00	84 846 240,00
Субсидии бюджетам бюджетной системы Российской Федерации (межбюджетные субсидии)	001 2 02 20000 00 0000 150	134 096 065,54	80 684 479,17
Субсидии бюджетам на реализацию мероприятий по стимулированию программ развития жилищного строительства субъектов Российской Федерации	001 2 02 25021 00 0000 150	90 834 758,20	46 605 735,84
Субсидии бюджетам городских поселений на реализацию мероприятий по стимулированию программ развития жилищного строительства субъектов Российской Федерации	001 2 02 25021 13 0000 150	90 834 758,20	46 605 735,84
Субсидии бюджетам на реализацию программ формирования современной городской среды	001 2 02 25555 00 0000 150	27 015 449,34	27 015 226,02
Субсидии бюджетам городских поселений на реализацию программ формирования современной городской среды	001 2 02 25555 13 0000 150	27 015 449,34	27 015 226,02
Прочие субсидии	001 2 02 29999 00 0000 150	16 245 858,00	7 063 517,31
Прочие субсидии бюджетам городских поселений	001 2 02 29999 13 0000 150	16 245 858,00	7 063 517,31
Субвенции бюджетам бюджетной системы Российской Федерации	001 2 02 30000 00 0000 150	2 230 060,00	1 679 585,00
Субвенции местным бюджетам на выполнение передаваемых полномочий субъектов Российской Федерации	001 2 02 30024 00 0000 150	28 160,00	28 160,00
Субвенции бюджетам городских поселений на выполнение передаваемых полномочий субъектов Российской Федерации	001 2 02 30024 13 0000 150	28 160,00	28 160,00
Субвенции бюджетам на осуществление первичного воинского учета органами местного самоуправления поселений, муниципальных и городских округов	001 2 02 35118 00 0000 150	2 201 900,00	1 651 425,00

Субвенции бюджетам городских поселений на осуществление первичного воинского учета органами местного самоуправления поселений, муниципальных и городских округов	001 2 02 35118 13 0000 150	2 201 900,00	1 651 425,00
Иные межбюджетные трансферты	001 2 02 40000 00 0000 150	200 000 000,00	0,00
Прочие межбюджетные трансферты, передаваемые бюджетам	001 2 02 49999 00 0000 150	200 000 000,00	0,00
Прочие межбюджетные трансферты, передаваемые бюджетам городских поселений	001 2 02 49999 13 0000 150	200 000 000,00	0,00
ПРОЧИЕ БЕЗВОЗМЕЗДНЫЕ ПОСТУПЛЕНИЯ	001 2 07 00000 00 0000 000	0,00	15 000,00
Прочие безвозмездные поступления в бюджеты городских поселений	001 2 07 05000 13 0000 150	0,00	15 000,00
Поступления от денежных пожертвований, предоставляемых физическими лицами получателям средств бюджетов городских поселений	001 2 07 05020 13 0000 150	0,00	15 000,00

2. РАСХОДЫ

рубли

Наименование показателя	Код расхода по бюджетной классификации	Утверждено на 2023 год	Исполнено за 9 месяцев 2023 года
1	2	3	4
Расходы бюджета - всего	x	1 147 355 712,17	571 979 644,80
в том числе:			
ОБЩЕГОСУДАРСТВЕННЫЕ ВОПРОСЫ	000 0100 00 0 00 00000 000	237 045 545,60	127 728 632,65
Функционирование законодательных (представительных) органов государственной власти и представительных органов муниципальных образований	002 0103 00 0 00 00000 000	10 365 500,00	6 494 441,43
Расходы бюджета на выплаты по оплате труда работников омсу Заневского городского поселения	002 0103 78 0 01 10001 000	4 072 112,00	3 144 290,87
Расходы на выплаты персоналу в целях обеспечения выполнения функций государственными (муниципальными) органами, казенными учреждениями, органами управления государственными внебюджетными фондами	002 0103 78 0 01 10001 100	4 072 112,00	3 144 290,87
Расходы на выплаты персоналу государственных (муниципальных) органов	002 0103 78 0 01 10001 120	4 072 112,00	3 144 290,87
Фонд оплаты труда государственных (муниципальных) органов	002 0103 78 0 01 10001 121	3 110 112,00	2 418 730,87
Взносы по обязательному социальному страхованию на выплаты денежного содержания и иные выплаты работникам государственных (муниципальных) органов	002 0103 78 0 01 10001 129	962 000,00	725 560,00
Расходы на обеспечение функций омсу Заневского городского поселения	002 0103 78 0 01 10002 000	6 190 500,00	3 247 262,56

>>> стр. 62

ТЕЛЕФОН СПРАВОЧНОЙ ГУ МВД:
8 (812) 573-26-76

<<< стр. 61

Расходы на выплаты персоналу в целях обеспечения выполнения функций государственными (муниципальными) органами, казенными учреждениями, органами управления государственными внебюджетными фондами	002 0103 78 0 01 10002 100	5 706 000,00	2 960 000,00
Расходы на выплаты персоналу государственных (муниципальных) органов	002 0103 78 0 01 10002 120	5 706 000,00	2 960 000,00
Иные выплаты государственных (муниципальных) органов привлекаемым лицам	002 0103 78 0 01 10002 123	5 706 000,00	2 960 000,00
Закупка товаров, работ и услуг для обеспечения государственных (муниципальных) нужд	002 0103 78 0 01 10002 200	479 000,00	287 262,56
Иные закупки товаров, работ и услуг для обеспечения государственных (муниципальных) нужд	002 0103 78 0 01 10002 240	479 000,00	287 262,56
Закупка товаров, работ и услуг в сфере информационно-коммуникационных технологий	002 0103 78 0 01 10002 242	230 000,00	157 752,56
Прочая закупка товаров, работ и услуг	002 0103 78 0 01 10002 244	249 000,00	129 510,00
Иные бюджетные ассигнования	002 0103 78 0 01 10002 800	5 500,00	0,00
Уплата налогов, сборов и иных платежей	002 0103 78 0 01 10002 850	5 500,00	0,00
Расходы по передаче полномочий на осуществление внешнего муниципального финансового контроля Заневского городского поселения бюджету Всеволожского муниципального района Ленинградской области	002 0103 78 0 05 10009 000	102 888,00	102 888,00
Межбюджетные трансферты	002 0103 78 0 05 10009 500	102 888,00	102 888,00
Иные межбюджетные трансферты	002 0103 78 0 05 10009 540	102 888,00	102 888,00
Функционирование Правительства Российской Федерации, высших исполнительных органов государственной власти субъектов Российской Федерации, местных администраций	001 0104 00 0 00 00000 000	89 570 517,00	56 845 951,29
Расходы бюджета на выплаты по оплате труда работников омсу Заневского городского поселения	001 0104 78 0 02 10001 000	3 623 939,00	1 919 882,53
Расходы на выплаты персоналу в целях обеспечения выполнения функций государственными (муниципальными) органами, казенными учреждениями, органами управления государственными внебюджетными фондами	001 0104 78 0 02 10001 100	3 623 939,00	1 919 882,53
Расходы на выплаты персоналу государственных (муниципальных) органов	001 0104 78 0 02 10001 120	3 623 939,00	1 919 882,53
Фонд оплаты труда государственных (муниципальных) органов	001 0104 78 0 02 10001 121	2 783 439,00	1 484 865,93
Взносы по обязательному социальному страхованию на выплаты денежного содержания и иные выплаты работникам государственных (муниципальных) органов	001 0104 78 0 02 10001 129	840 500,00	435 016,60
Расходы на выплаты персоналу государственных (муниципальных) органов	001 0104 78 0 03 10001 000	78 680 367,00	49 804 957,38
Расходы на выплаты персоналу в целях обеспечения выполнения функций государственными (муниципальными) органами, казенными учреждениями, органами управления государственными внебюджетными фондами	001 0104 78 0 03 10001 100	78 680 367,00	49 804 957,38
Расходы на выплаты персоналу государственных (муниципальных) органов	001 0104 78 0 03 10001 120	78 680 367,00	49 804 957,38
Фонд оплаты труда государственных (муниципальных) органов	001 0104 78 0 03 10001 121	60 366 506,00	38 709 453,90
Иные выплаты персоналу государственных (муниципальных) органов, за исключением фонда оплаты труда	001 0104 78 0 03 10001 122	33 540,00	33 540,00
Взносы по обязательному социальному страхованию на выплаты денежного содержания и иные выплаты работникам государственных (муниципальных) органов	001 0104 78 0 03 10001 129	18 280 321,00	11 061 963,48
Расходы на обеспечение функций омсу Заневского городского поселения	001 0104 78 0 03 10002 000	4 235 390,00	2 090 290,38
Закупка товаров, работ и услуг для обеспечения государственных (муниципальных) нужд	001 0104 78 0 03 10002 200	4 180 390,00	2 080 339,38
Иные закупки товаров, работ и услуг для обеспечения государственных (муниципальных) нужд	001 0104 78 0 03 10002 240	4 180 390,00	2 080 339,38
Закупка товаров, работ и услуг в сфере информационно-коммуникационных технологий	001 0104 78 0 03 10002 242	1 844 000,00	1 163 664,48
Прочая закупка товаров, работ и услуг	001 0104 78 0 03 10002 244	2 336 390,00	916 674,90
Иные бюджетные ассигнования	001 0104 78 0 03 10002 800	55 000,00	9 951,00
Уплата налогов, сборов и иных платежей	001 0104 78 0 03 10002 850	55 000,00	9 951,00
Уплата иных платежей	001 0104 78 0 03 10002 853	55 000,00	9 951,00
Расходы на передачу полномочий по формированию, исполнению бюджета Заневского городского поселения бюджету Всеволожского муниципального района Ленинградской области	001 0104 78 0 05 10008 000	1 105 591,00	1 105 591,00
Межбюджетные трансферты	001 0104 78 0 05 10008 500	1 105 591,00	1 105 591,00
Иные межбюджетные трансферты	001 0104 78 0 05 10008 540	1 105 591,00	1 105 591,00
Расходы на передачу полномочий по реализации жилищных программ Заневского городского поселения с правом разработки административных регламентов бюджету Всеволожского муниципального района Ленинградской области	001 0104 78 0 05 10010 000	253 776,00	253 776,00
Межбюджетные трансферты	001 0104 78 0 05 10010 500	253 776,00	253 776,00
Иные межбюджетные трансферты	001 0104 78 0 05 10010 540	253 776,00	253 776,00
Расходы по передаче части полномочий в сфере земельного законодательства Заневского городского поселения бюджету Всеволожского муниципального района Ленинградской области	001 0104 78 0 05 10012 000	1 671 454,00	1 671 454,00
Межбюджетные трансферты	001 0104 78 0 05 10012 500	1 671 454,00	1 671 454,00
Иные межбюджетные трансферты	001 0104 78 0 05 10012 540	1 671 454,00	1 671 454,00
Резервные фонды	001 0111 00 0 00 00000 000	2 669 733,43	0,00
Резервные фонды омсу	001 0111 79 0 02 19999 000	2 669 733,43	0,00
Иные бюджетные ассигнования	001 0111 79 0 02 19999 800	2 669 733,43	0,00
Резервные средства	001 0111 79 0 02 19999 870	2 669 733,43	0,00
Другие общегосударственные вопросы	001 0113 00 0 00 00000 000	134 439 795,17	64 388 239,93
Выплата материального стимулирования (членам общественного совета) на исполнение полномочий	001 0113 07 4 01 10003 000	1 022 568,00	355 680,00
Закупка товаров, работ и услуг для обеспечения государственных (муниципальных) нужд	001 0113 07 4 01 10003 200	1 022 568,00	355 680,00
Иные закупки товаров, работ и услуг для обеспечения государственных (муниципальных) нужд	001 0113 07 4 01 10003 240	1 022 568,00	355 680,00
Прочая закупка товаров, работ и услуг	001 0113 07 4 01 10003 244	1 022 568,00	355 680,00
Расходы бюджета на обеспечение выполнения функций муниципального казенного учреждения "Центр оказания услуг"	001 0113 79 0 01 15000 000	129 456 981,17	62 230 014,72
Расходы на выплаты персоналу в целях обеспечения выполнения функций государственными (муниципальными) органами, казенными учреждениями, органами управления государственными внебюджетными фондами	001 0113 79 0 01 15000 100	48 725 909,00	31 417 333,88
Расходы на выплаты персоналу казенных учреждений	001 0113 79 0 01 15000 110	48 725 909,00	31 417 333,88
Фонд оплаты труда учреждений	001 0113 79 0 01 15000 111	37 431 654,99	24 339 653,12
Иные выплаты персоналу учреждений, за исключением фонда оплаты труда	001 0113 79 0 01 15000 112	26 134,20	20 404,20
Взносы по обязательному социальному страхованию на выплаты по оплате труда работников и иные выплаты работникам учреждений	001 0113 79 0 01 15000 119	11 268 119,81	7 057 276,56
Закупка товаров, работ и услуг для обеспечения государственных (муниципальных) нужд	001 0113 79 0 01 15000 200	40 841 072,17	30 535 902,09
Иные закупки товаров, работ и услуг для обеспечения государственных (муниципальных) нужд	001 0113 79 0 01 15000 240	40 841 072,17	30 535 902,09
Закупка товаров, работ и услуг в сфере информационно-коммуникационных технологий	001 0113 79 0 01 15000 242	4 516 635,57	2 977 427,45
Прочая закупка товаров, работ и услуг	001 0113 79 0 01 15000 244	36 196 554,46	27 461 572,39
Закупка энергетических ресурсов	001 0113 79 0 01 15000 247	127 882,14	96 902,25
Капитальные вложения в объекты государственной (муниципальной) собственности	001 0113 79 0 01 15000 400	39 600 000,00	0,00
Бюджетные инвестиции	001 0113 79 0 01 15000 410	39 600 000,00	0,00
Иные бюджетные ассигнования	001 0113 79 0 01 15000 800	290 000,00	276 778,75
Исполнение судебных актов	001 0113 79 0 01 15000 830	11 543,75	11 543,75
Исполнение судебных актов Российской Федерации и мировых соглашений по возмещению причиненного вреда	001 0113 79 0 01 15000 831	11 543,75	11 543,75
Уплата налогов, сборов и иных платежей	001 0113 79 0 01 15000 850	278 456,25	265 235,00
Уплата налога на имущество организаций и земельного налога	001 0113 79 0 01 15000 851	261 635,00	261 635,00
Уплата прочих налогов, сборов	001 0113 79 0 01 15000 852	15 183,25	3 350,00
Уплата иных платежей	001 0113 79 0 01 15000 853	1 638,00	250,00
Расходы бюджета на перечисление ежегодных членских взносов в Совет МО	001 0113 79 0 06 19903 000	225 246,00	225 246,00
Иные бюджетные ассигнования	001 0113 79 0 06 19903 800	225 246,00	225 246,00
Уплата налогов, сборов и иных платежей	001 0113 79 0 06 19903 850	225 246,00	225 246,00
Уплата иных платежей	001 0113 79 0 06 19903 853	225 246,00	225 246,00
Расходы бюджета на уплату прочих налогов, сборов и иных платежей	001 0113 79 0 06 19904 000	215 946,40	192 320,26
Закупка товаров, работ и услуг для обеспечения государственных (муниципальных) нужд	001 0113 79 0 06 19904 200	112 646,40	112 646,40
Иные закупки товаров, работ и услуг для обеспечения государственных (муниципальных) нужд	001 0113 79 0 06 19904 240	112 646,40	112 646,40
Прочая закупка товаров, работ и услуг	001 0113 79 0 06 19904 244	112 646,40	112 646,40
Иные бюджетные ассигнования	001 0113 79 0 06 19904 800	103 300,00	79 673,86
Исполнение судебных актов	001 0113 79 0 06 19904 830	11 600,00	11 600,00
Исполнение судебных актов Российской Федерации и мировых соглашений по возмещению причиненного вреда	001 0113 79 0 06 19904 831	11 600,00	11 600,00
Уплата налогов, сборов и иных платежей	001 0113 79 0 06 19904 850	91 700,00	68 073,86
Уплата иных платежей	001 0113 79 0 06 19904 853	91 700,00	68 073,86
Расходы бюджета на обеспечение проведения мероприятий	001 0113 79 0 07 29901 000	2 284 053,60	999 978,95
Закупка товаров, работ и услуг для обеспечения государственных (муниципальных) нужд	001 0113 79 0 07 29901 200	2 284 053,60	999 978,95
Иные закупки товаров, работ и услуг для обеспечения государственных (муниципальных) нужд	001 0113 79 0 07 29901 240	2 284 053,60	999 978,95
Прочая закупка товаров, работ и услуг	001 0113 79 0 07 29901 244	2 284 053,60	999 978,95
Расходы бюджета на оказание материальной помощи гражданам, оказавшимся в трудной жизненной ситуации	001 0113 79 0 09 19907 000	100 000,00	0,00
Социальное обеспечение и иные выплаты населению	001 0113 79 0 09 19907 300	100 000,00	0,00
Социальные выплаты гражданам, кроме публичных нормативных социальных выплат	001 0113 79 0 09 19907 320	100 000,00	0,00
Расходы бюджета на выявление и демонтаж нестационарных торговых объектов на территории Заневского городского поселения	001 0113 79 0 10 10001 000	710 000,00	0,00
Закупка товаров, работ и услуг для обеспечения государственных (муниципальных) нужд	001 0113 79 0 10 10001 200	710 000,00	0,00
Иные закупки товаров, работ и услуг для обеспечения государственных (муниципальных) нужд	001 0113 79 0 10 10001 240	710 000,00	0,00
Расходы бюджета на выплату единовременного вознаграждения при вручении почетной грамоты главы Заневского городского поселения	001 0113 79 0 15 10005 000	150 000,00	140 000,00
Социальное обеспечение и иные выплаты населению	001 0113 79 0 15 10005 300	150 000,00	140 000,00
Премии и гранты	001 0113 79 0 15 10005 350	150 000,00	140 000,00
Расходы бюджета на выплату единовременного вознаграждения при вручении почетной грамоты администрации Заневского городского поселения	001 0113 79 0 15 10006 000	125 000,00	95 000,00
Социальное обеспечение и иные выплаты населению	001 0113 79 0 15 10006 300	125 000,00	95 000,00
Премии и гранты	001 0113 79 0 15 10006 350	125 000,00	95 000,00
Расходы бюджета на выплату единовременного вознаграждения при присвоении звания «Почетный житель муниципального образования «Заневское городское поселение» Всеволожского муниципального района Ленинградской области»	001 0113 79 0 15 10011 000	150 000,00	150 000,00
Социальное обеспечение и иные выплаты населению	001 0113 79 0 15 10011 300	150 000,00	150 000,00
Премии и гранты	001 0113 79 0 15 10011 350	150 000,00	150 000,00
НАЦИОНАЛЬНАЯ ОБОРОНА	001 0200 00 0 00 00000 000	2 201 900,00	1 440 018,38
Мобилизационная и вневойсковая подготовка	001 0203 00 0 00 00000 000	2 201 900,00	1 440 018,38
Расходы на осуществление первичного воинского учета на территориях, где отсутствуют военные комиссариаты	001 0203 79 0 03 51180 000	2 201 900,00	1 440 018,38
Расходы на выплаты персоналу в целях обеспечения выполнения функций государственными (муниципальными) органами, казенными учреждениями, органами управления государственными внебюджетными фондами	001 0203 79 0 03 51180 100	2 201 900,00	1 440 018,38
Расходы на выплаты персоналу государственных (муниципальных) органов	001 0203 79 0 03 51180 120	2 201 900,00	1 440 018,38
Фонд оплаты труда государственных (муниципальных) органов	001 0203 79 0 03 51180 121	1 542 926,00	1 112 458,38
Взносы по обязательному социальному страхованию на выплаты денежного содержания и иные выплаты работникам государственных (муниципальных) органов	001 0203 79 0 03 51180 129	658 974,00	327 560,00
НАЦИОНАЛЬНАЯ БЕЗОПАСНОСТЬ И ПРАВООХРАНИТЕЛЬНАЯ ДЕЯТЕЛЬНОСТЬ	001 0300 00 0 00 00000 000	9 807 992,00	3 612 556,40
Гражданская оборона	001 0309 00 0 00 00000 000	6 769 832,00	1 695 406,40
Расходы бюджета на организацию и проведение учений и тренировок с персоналом	001 0309 05 4 01 25001 000	80 000,00	40 000,00
Закупка товаров, работ и услуг для обеспечения государственных (муниципальных) нужд	001 0309 05 4 01 25001 200	80 000,00	40 000,00
Иные закупки товаров, работ и услуг для обеспечения государственных (муниципальных) нужд	001 0309 05 4 01 25001 240	80 000,00	40 000,00

Прочая закупка товаров, работ и услуг	001 0309 05 4 01 25001 244	80 000,00	40 000,00
Расходы бюджета по созданию и пополнению запасов средств индивидуальной защиты, материально-технических, медицинских и других средств	001 0309 05 4 01 25002 000	250 000,00	0,00
Закупка товаров, работ и услуг для обеспечения государственных (муниципальных) нужд	001 0309 05 4 01 25002 200	250 000,00	0,00
Иные закупки товаров, работ и услуг для обеспечения государственных (муниципальных) нужд	001 0309 05 4 01 25002 240	250 000,00	0,00
Расходы бюджета на устройство, содержание (обслуживание) систем оповещения, расположенных на территории Заневского городского поселения Всеволожского муниципального района Ленинградской области	001 0309 05 4 01 25003 000	3 354 600,00	466 129,94
Закупка товаров, работ и услуг для обеспечения государственных (муниципальных) нужд	001 0309 05 4 01 25003 200	3 354 600,00	466 129,94
Иные закупки товаров, работ и услуг для обеспечения государственных (муниципальных) нужд	001 0309 05 4 01 25003 240	3 354 600,00	466 129,94
Закупка товаров, работ и услуг в сфере информационно-коммуникационных технологий	001 0309 05 4 01 25003 242	3 354 600,00	466 129,94
Расходы бюджета на проектирование системы оповещения	001 0309 05 4 01 25004 000	300 000,00	204 895,00
Закупка товаров, работ и услуг для обеспечения государственных (муниципальных) нужд	001 0309 05 4 01 25004 200	300 000,00	204 895,00
Иные закупки товаров, работ и услуг для обеспечения государственных (муниципальных) нужд	001 0309 05 4 01 25004 240	300 000,00	204 895,00
Прочая закупка товаров, работ и услуг	001 0309 05 4 01 25004 244	300 000,00	204 895,00
Расходы бюджета на содержание (обслуживание) систем видеонаблюдения, расположенных на территории Заневского городского поселения Всеволожского муниципального района Ленинградской области	001 0309 05 4 02 25001 000	1 490 732,00	881 781,46
Закупка товаров, работ и услуг для обеспечения государственных (муниципальных) нужд	001 0309 05 4 02 25001 200	1 490 732,00	881 781,46
Иные закупки товаров, работ и услуг для обеспечения государственных (муниципальных) нужд	001 0309 05 4 02 25001 240	1 490 732,00	881 781,46
Закупка товаров, работ и услуг в сфере информационно-коммуникационных технологий	001 0309 05 4 02 25001 242	1 490 732,00	881 781,46
Прочие расходы бюджета на обеспечение безопасности на территории Заневского городского поселения Всеволожского муниципального района Ленинградской области	001 0309 05 4 02 25002 000	120 000,00	65 600,00
Закупка товаров, работ и услуг для обеспечения государственных (муниципальных) нужд	001 0309 05 4 02 25002 200	120 000,00	65 600,00
Иные закупки товаров, работ и услуг для обеспечения государственных (муниципальных) нужд	001 0309 05 4 02 25002 240	120 000,00	65 600,00
Прочая закупка товаров, работ и услуг	001 0309 05 4 02 25002 244	120 000,00	65 600,00
Расходы бюджета по проектированию систем видеонаблюдения в населенных пунктах Заневского городского поселения Всеволожского муниципального района Ленинградской области	001 0309 05 4 02 25004 000	770 000,00	0,00
Закупка товаров, работ и услуг для обеспечения государственных (муниципальных) нужд	001 0309 05 4 02 25004 200	770 000,00	0,00
Иные закупки товаров, работ и услуг для обеспечения государственных (муниципальных) нужд	001 0309 05 4 02 25004 240	770 000,00	0,00
нужд			
Расходы бюджета по приобретению первичных средств пожаротушения и защиты для НАСФ и ДПД	001 0309 05 4 03 25001 000	100 000,00	0,00
Закупка товаров, работ и услуг для обеспечения государственных (муниципальных) нужд	001 0309 05 4 03 25001 200	100 000,00	0,00
Иные закупки товаров, работ и услуг для обеспечения государственных (муниципальных) нужд	001 0309 05 4 03 25001 240	100 000,00	0,00
Расходы бюджета на установку знаков пожарной безопасности и безопасности людей на водных объектах	001 0309 05 4 03 25002 000	92 500,00	0,00
Закупка товаров, работ и услуг для обеспечения государственных (муниципальных) нужд	001 0309 05 4 03 25002 200	92 500,00	0,00
Иные закупки товаров, работ и услуг для обеспечения государственных (муниципальных) нужд	001 0309 05 4 03 25002 240	92 500,00	0,00
Расходы бюджета на противопожарную опашку	001 0309 05 4 03 25003 000	74 000,00	37 000,00
Закупка товаров, работ и услуг для обеспечения государственных (муниципальных) нужд	001 0309 05 4 03 25003 200	74 000,00	37 000,00
Иные закупки товаров, работ и услуг для обеспечения государственных (муниципальных) нужд	001 0309 05 4 03 25003 240	74 000,00	37 000,00
Прочая закупка товаров, работ и услуг	001 0309 05 4 03 25003 244	74 000,00	37 000,00
Расходы бюджета на содержание пожарных водоемов в населенных пунктах Заневского городского поселения Всеволожского муниципального района Ленинградской области	001 0309 05 4 03 25004 000	138 000,00	0,00
Закупка товаров, работ и услуг для обеспечения государственных (муниципальных) нужд	001 0309 05 4 03 25004 200	138 000,00	0,00
Иные закупки товаров, работ и услуг для обеспечения государственных (муниципальных) нужд	001 0309 05 4 03 25004 240	138 000,00	0,00
Другие вопросы в области национальной безопасности и правоохранительной деятельности	001 0314 00 0 00 00000 000	3 038 160,00	1 917 150,00
Приобретение имущества для добровольной Народной дружины	001 0314 05 4 02 25005 000	10 000,00	0,00
Закупка товаров, работ и услуг для обеспечения государственных (муниципальных) нужд	001 0314 05 4 02 25005 200	10 000,00	0,00
Иные закупки товаров, работ и услуг для обеспечения государственных (муниципальных) нужд	001 0314 05 4 02 25005 240	10 000,00	0,00
Расходы бюджета на осуществление выплат за участие в деятельности Народной дружины по охране общественного порядка	001 0314 05 4 02 25006 000	3 000 000,00	1 917 150,00
Расходы на выплаты персоналу в целях обеспечения выполнения функций государственными (муниципальными) органами, казенными учреждениями, органами управления государственными внебюджетными фондами	001 0314 05 4 02 25006 100	3 000 000,00	1 917 150,00
Расходы на выплаты персоналу казенных учреждений	001 0314 05 4 02 25006 110	3 000 000,00	1 917 150,00
Иные выплаты учреждений привлекаемым лицам	001 0314 05 4 02 25006 113	3 000 000,00	1 917 150,00
Субвенция бюджету на реализацию мероприятий в сфере административных правоотношений	001 0314 78 0 04 71340 000	28 160,00	0,00
Закупка товаров, работ и услуг для обеспечения государственных (муниципальных) нужд	001 0314 78 0 04 71340 200	28 160,00	0,00
Иные закупки товаров, работ и услуг для обеспечения государственных (муниципальных) нужд	001 0314 78 0 04 71340 240	28 160,00	0,00
НАЦИОНАЛЬНАЯ ЭКОНОМИКА	001 0400 00 0 00 00000 000	381 990 606,67	101 296 408,98
Транспорт	001 0408 00 0 00 00000 000	4 017 580,51	1 917 195,37
Осуществление регулярных перевозок пассажиров и багажа автомобильным транспортом, оказание услуг, связанных с осуществлением регулярных перевозок пассажиров	001 0408 10 4 03 21106 000	2 552 488,79	452 140,45
Межбюджетные трансферты	001 0408 10 4 03 21106 500	2 552 488,79	452 140,45
Иные межбюджетные трансферты	001 0408 10 4 03 21106 540	2 552 488,79	452 140,45
Расходы, связанные с организацией перевозки пассажиров по муниципальному маршруту	001 0408 79 0 12 10001 000	1 465 091,72	1 465 054,92
Закупка товаров, работ и услуг для обеспечения государственных (муниципальных) нужд	001 0408 79 0 12 10001 200	1 465 091,72	1 465 054,92
Иные закупки товаров, работ и услуг для обеспечения государственных (муниципальных) нужд	001 0408 79 0 12 10001 240	1 465 091,72	1 465 054,92
Прочая закупка товаров, работ и услуг	001 0408 79 0 12 10001 244	1 465 091,72	1 465 054,92
Дорожное хозяйство (дорожные фонды)	001 0409 00 0 00 00000 000	163 852 026,16	90 298 795,51
Расходы на стимулирование программ развития жилищного строительства субъектов Российской Федерации	001 0409 08 1 F1 50210 000	98 733 432,85	50 658 408,54
Капитальные вложения в объекты государственной (муниципальной) собственности	001 0409 08 1 F1 50210 400	98 733 432,85	50 658 408,54
Бюджетные инвестиции	001 0409 08 1 F1 50210 410	98 733 432,85	50 658 408,54
Бюджетные инвестиции в объекты капитального строительства государственной (муниципальной) собственности	001 0409 08 1 F1 50210 414	98 733 432,85	50 658 408,54
Проектирование строительства автомобильных дорог, разработка схем организации дорожного движения	001 0409 08 4 01 28001 000	7 022 205,00	2 183 604,44
Закупка товаров, работ и услуг для обеспечения государственных (муниципальных) нужд	001 0409 08 4 01 28001 200	7 022 205,00	2 183 604,44
Иные закупки товаров, работ и услуг для обеспечения государственных (муниципальных) нужд	001 0409 08 4 01 28001 240	7 022 205,00	2 183 604,44
Прочая закупка товаров, работ и услуг	001 0409 08 4 01 28001 244	7 022 205,00	2 183 604,44
Строительный надзор в отношении автомобильных дорог местного значения	001 0409 08 4 01 28002 000	442 795,00	281 410,00
Закупка товаров, работ и услуг для обеспечения государственных (муниципальных) нужд	001 0409 08 4 01 28002 200	442 795,00	281 410,00
Иные закупки товаров, работ и услуг для обеспечения государственных (муниципальных) нужд	001 0409 08 4 01 28002 240	442 795,00	281 410,00
Прочая закупка товаров, работ и услуг	001 0409 08 4 01 28002 244	442 795,00	281 410,00
Субсидия на поддержку развития общественной инфраструктуры	001 0409 08 4 01 S4840 000	7 541 400,00	0,00
Закупка товаров, работ и услуг для обеспечения государственных (муниципальных) нужд	001 0409 08 4 01 S4840 200	7 541 400,00	0,00
Иные закупки товаров, работ и услуг для обеспечения государственных (муниципальных) нужд	001 0409 08 4 01 S4840 240	7 541 400,00	0,00
Расходы бюджета по проведению капитального ремонта, ремонта, строительства автомобильных дорог	001 0409 08 4 02 48001 000	31 920 005,35	25 909 885,39
Закупка товаров, работ и услуг для обеспечения государственных (муниципальных) нужд	001 0409 08 4 02 48001 200	31 920 005,35	25 909 885,39
Иные закупки товаров, работ и услуг для обеспечения государственных (муниципальных) нужд	001 0409 08 4 02 48001 240	31 920 005,35	25 909 885,39
Прочая закупка товаров, работ и услуг	001 0409 08 4 02 48001 244	31 920 005,35	25 909 885,39
Расходы бюджета по содержанию и оборудованию автомобильных дорог общего пользования местного значения и проездов к дворовым территориям	001 0409 08 4 02 48002 000	18 192 187,96	11 265 487,14
Закупка товаров, работ и услуг для обеспечения государственных (муниципальных) нужд	001 0409 08 4 02 48002 200	18 192 187,96	11 265 487,14
Иные закупки товаров, работ и услуг для обеспечения государственных (муниципальных) нужд	001 0409 08 4 02 48002 240	18 192 187,96	11 265 487,14
Прочая закупка товаров, работ и услуг	001 0409 08 4 02 48002 244	18 192 187,96	11 265 487,14
Другие вопросы в области национальной экономики	001 0412 00 0 00 00000 000	214 121 000,00	9 080 418,10
Расходы бюджета на выполнение кадастровых работ	001 0412 09 4 01 29001 000	1 600 000,00	900 000,00
Закупка товаров, работ и услуг для обеспечения государственных (муниципальных) нужд	001 0412 09 4 01 29001 200	1 600 000,00	900 000,00
Иные закупки товаров, работ и услуг для обеспечения государственных (муниципальных) нужд	001 0412 09 4 01 29001 240	1 600 000,00	900 000,00
Прочая закупка товаров, работ и услуг	001 0412 09 4 01 29001 244	1 600 000,00	900 000,00
Расходы на обслуживание геодезического прибора	001 0412 09 4 01 29002 000	54 000,00	42 000,00
Закупка товаров, работ и услуг для обеспечения государственных (муниципальных) нужд	001 0412 09 4 01 29002 200	54 000,00	42 000,00
Иные закупки товаров, работ и услуг для обеспечения государственных (муниципальных) нужд	001 0412 09 4 01 29002 240	54 000,00	42 000,00
Прочая закупка товаров, работ и услуг	001 0412 09 4 01 29002 244	54 000,00	42 000,00
Расходы на демонтаж самовольно размещенных объектов и элементов благоустройства	001 0412 09 4 01 29003 000	2 500 000,00	1 622 000,00
Закупка товаров, работ и услуг для обеспечения государственных (муниципальных) нужд	001 0412 09 4 01 29003 200	2 500 000,00	1 622 000,00
Иные закупки товаров, работ и услуг для обеспечения государственных (муниципальных) нужд	001 0412 09 4 01 29003 240	2 500 000,00	1 622 000,00
Прочая закупка товаров, работ и услуг	001 0412 09 4 01 29003 244	2 500 000,00	1 622 000,00
Расходы на обновление картографических материалов	001 0412 09 4 01 29004 000	1 200 000,00	1 200 000,00
Закупка товаров, работ и услуг для обеспечения государственных (муниципальных) нужд	001 0412 09 4 01 29004 200	1 200 000,00	1 200 000,00
Иные закупки товаров, работ и услуг для обеспечения государственных (муниципальных) нужд	001 0412 09 4 01 29004 240	1 200 000,00	1 200 000,00
Прочая закупка товаров, работ и услуг	001 0412 09 4 01 29004 244	1 200 000,00	1 200 000,00
Разработка и реализация проекта комплексного развития территории Заневского городского поселения Всеволожского муниципального района Ленинградской области	001 0412 10 8 02 21119 000	206 182 000,00	3 706 418,10
Капитальные вложения в объекты государственной (муниципальной) собственности	001 0412 10 8 02 21119 400	206 182 000,00	3 706 418,10
Бюджетные инвестиции	001 0412 10 8 02 21119 410	206 182 000,00	3 706 418,10
Бюджетные инвестиции в объекты капитального строительства государственной (муниципальной) собственности	001 0412 10 8 02 21119 414	206 182 000,00	3 706 418,10
Проведение кадастровых работ	001 0412 12 4 01 22001 000	1 921 666,67	1 200 000,00
Закупка товаров, работ и услуг для обеспечения государственных (муниципальных) нужд	001 0412 12 4 01 22001 200	1 921 666,67	1 200 000,00
Иные закупки товаров, работ и услуг для обеспечения государственных (муниципальных) нужд	001 0412 12 4 01 22001 240	1 921 666,67	1 200 000,00
Прочая закупка товаров, работ и услуг	001 0412 12 4 01 22001 244	1 921 666,67	1 200 000,00
Оценка объектов инженерной инфраструктуры	001 0412 12 4 01 22003 000	663 333,33	410 000,00
Закупка товаров, работ и услуг для обеспечения государственных (муниципальных) нужд	001 0412 12 4 01 22003 200	663 333,33	410 000,00
Иные закупки товаров, работ и услуг для	001 0412 12 4 01 22003 240	663 333,33	410 000,00

обеспечения государственных (муниципальных) нужд			
Прочая закупка товаров, работ и услуг	001 0412 12 4 01 22003 244	663 333,33	410 000,00
ЖИЛИЩНО-КОММУНАЛЬНОЕ ХОЗЯЙСТВО	001 0500 00 0 00 00000 000	350 972 052,64	237 058 618,79
Жилищное хозяйство	001 0501 00 0 00 00000 000	967 357,00	811 783,98
Расходы бюджета на приобретение коммунальных услуг для муниципального жилого фонда	001 0501 03 4 01 43001 000	367 357,00	302 983,31
Закупка товаров, работ и услуг для обеспечения государственных (муниципальных) нужд	001 0501 03 4 01 43001 200	333 449,95	269 076,26
Иные закупки товаров, работ и услуг для обеспечения государственных (муниципальных) нужд	001 0501 03 4 01 43001 240	333 449,95	269 076,26
Прочая закупка товаров, работ и услуг	001 0501 03 4 01 43001 244	333 449,95	269 076,26
Иные бюджетные ассигнования	001 0501 03 4 01 43001 800	33 907,05	33 907,05
Уплата налогов, сборов и иных платежей	001 0501 03 4 01 43001 850	33 907,05	33 907,05
Уплата иных платежей	001 0501 03 4 01 43001 853	33 907,05	33 907,05
Расходы бюджета по перечислению взносов в некоммерческую организацию "Фонд капитального ремонта многоквартирных домов ЛО"	001 0501 79 0 06 19902 000	600 000,00	508 800,67
Закупка товаров, работ и услуг для обеспечения государственных (муниципальных) нужд	001 0501 79 0 06 19902 200	600 000,00	508 800,67
Иные закупки товаров, работ и услуг для обеспечения государственных (муниципальных) нужд	001 0501 79 0 06 19902 240	600 000,00	508 800,67
Прочая закупка товаров, работ и услуг	001 0501 79 0 06 19902 244	600 000,00	508 800,67
Коммунальное хозяйство	001 0502 00 0 00 00000 000	30 741 639,52	15 455 388,22
Расходы бюджета на технологическое присоединение к электрическим системам	001 0502 04 4 01 24001 000	87 286,80	87 286,80
Закупка товаров, работ и услуг для обеспечения государственных (муниципальных) нужд	001 0502 04 4 01 24001 200	87 286,80	87 286,80
Иные закупки товаров, работ и услуг для обеспечения государственных (муниципальных) нужд	001 0502 04 4 01 24001 240	87 286,80	87 286,80
Прочая закупка товаров, работ и услуг	001 0502 04 4 01 24001 244	87 286,80	87 286,80
Расходы бюджета МО в части осуществления расходов на техническое обслуживание сетей газопровода на территории МО, выполнение мероприятий по технологическому присоединению	001 0502 04 4 02 24035 000	374 565,42	171 577,77
Закупка товаров, работ и услуг для обеспечения государственных (муниципальных) нужд	001 0502 04 4 02 24035 200	374 565,42	171 577,77
Иные закупки товаров, работ и услуг для обеспечения государственных (муниципальных) нужд	001 0502 04 4 02 24035 240	374 565,42	171 577,77
Прочая закупка товаров, работ и услуг	001 0502 04 4 02 24035 244	374 565,42	171 577,77
Расходы бюджета на актуализацию схем водоснабжения и водоотведения	001 0502 04 4 03 24017 000	1 600 000,00	0,00
Закупка товаров, работ и услуг для обеспечения государственных (муниципальных) нужд	001 0502 04 4 03 24017 200	1 600 000,00	0,00
Иные закупки товаров, работ и услуг для обеспечения государственных (муниципальных) нужд	001 0502 04 4 03 24017 240	1 600 000,00	0,00
Расходы бюджета на актуализацию схемы теплоснабжения	001 0502 04 4 04 24014 000	1 570 000,00	0,00
Закупка товаров, работ и услуг для обеспечения государственных (муниципальных) нужд	001 0502 04 4 04 24014 200	1 570 000,00	0,00
Иные закупки товаров, работ и услуг для обеспечения государственных (муниципальных) нужд	001 0502 04 4 04 24014 240	1 570 000,00	0,00
Подготовка объектов теплоснабжения к ОЗП	001 0502 04 4 04 24015 000	10 828 689,00	10 828 689,00
Закупка товаров, работ и услуг для обеспечения государственных (муниципальных) нужд	001 0502 04 4 04 24015 200	10 828 689,00	10 828 689,00
Иные закупки товаров, работ и услуг для обеспечения государственных (муниципальных) нужд	001 0502 04 4 04 24015 240	10 828 689,00	10 828 689,00
Прочая закупка товаров, работ и услуг	001 0502 04 4 04 24015 244	10 828 689,00	10 828 689,00
Расходы бюджета на осуществление строительного контроля за проведением работ по подготовке к ОЗП	001 0502 04 4 04 24016 000	400 000,00	400 000,00
Закупка товаров, работ и услуг для обеспечения государственных (муниципальных) нужд	001 0502 04 4 04 24016 200	400 000,00	400 000,00
Иные закупки товаров, работ и услуг для обеспечения государственных (муниципальных) нужд	001 0502 04 4 04 24016 240	400 000,00	400 000,00
Прочая закупка товаров, работ и услуг	001 0502 04 4 04 24016 244	400 000,00	400 000,00
Разработка геоинформационной системы "Жилищно-коммунальное хозяйство"	001 0502 04 4 05 24018 000	594 880,00	0,00
Закупка товаров, работ и услуг для обеспечения государственных (муниципальных) нужд	001 0502 04 4 05 24018 200	594 880,00	0,00
Иные закупки товаров, работ и услуг для обеспечения государственных (муниципальных) нужд	001 0502 04 4 05 24018 240	594 880,00	0,00
Проектирование и строительство сетей инженерно-технического обеспечения	001 0502 04 8 03 24035 000	15 186 218,30	3 889 853,51
Закупка товаров, работ и услуг для обеспечения государственных (муниципальных) нужд	001 0502 04 8 03 24035 200	15 186 218,30	3 889 853,51
Иные закупки товаров, работ и услуг для обеспечения государственных (муниципальных) нужд	001 0502 04 8 03 24035 240	15 186 218,30	3 889 853,51
Прочая закупка товаров, работ и услуг	001 0502 04 8 03 24035 244	15 186 218,30	3 889 853,51
Расходы бюджета по контролю за микробным и химическим составом воды в источниках водоснабжения, расположенных на территории Заневского городского поселения Всеволожского муниципального района Ленинградской области	001 0502 11 4 01 21101 000	100 000,00	77 981,14
Закупка товаров, работ и услуг для обеспечения государственных (муниципальных) нужд	001 0502 11 4 01 21101 200	100 000,00	77 981,14
Иные закупки товаров, работ и услуг для обеспечения государственных (муниципальных) нужд	001 0502 11 4 01 21101 240	100 000,00	77 981,14
Прочая закупка товаров, работ и услуг	001 0502 11 4 01 21101 244	100 000,00	77 981,14
Благоустройство	001 0503 00 0 00 00000 000	318 705 254,12	220 791 446,59
Расходы бюджета по санитарному содержанию территории Заневского городского поселения Всеволожского муниципального района Ленинградской области	001 0503 06 4 01 26001 000	183 000 000,00	126 041 034,00
Закупка товаров, работ и услуг для обеспечения государственных (муниципальных) нужд	001 0503 06 4 01 26001 200	183 000 000,00	126 041 034,00
Иные закупки товаров, работ и услуг для обеспечения государственных (муниципальных) нужд	001 0503 06 4 01 26001 240	183 000 000,00	126 041 034,00
Прочая закупка товаров, работ и услуг	001 0503 06 4 01 26001 244	183 000 000,00	126 041 034,00
Расходы бюджета на сбор, вывоз и размещение ТБО с несанкционированных свалок	001 0503 06 4 01 26002 000	3 334 000,00	1 918 312,50
Закупка товаров, работ и услуг для обеспечения государственных (муниципальных) нужд	001 0503 06 4 01 26002 200	3 334 000,00	1 918 312,50
Иные закупки товаров, работ и услуг для обеспечения государственных (муниципальных) нужд	001 0503 06 4 01 26002 240	3 334 000,00	1 918 312,50
Прочая закупка товаров, работ и услуг	001 0503 06 4 01 26002 244	3 334 000,00	1 918 312,50
Расходы бюджета на проведение работ по дезинсекции и дератизации на территории Заневского городского поселения Всеволожского муниципального района Ленинградской области	001 0503 06 4 01 26003 000	233 879,02	190 256,86
Закупка товаров, работ и услуг для обеспечения государственных (муниципальных) нужд	001 0503 06 4 01 26003 200	233 879,02	190 256,86
Иные закупки товаров, работ и услуг для обеспечения государственных (муниципальных) нужд	001 0503 06 4 01 26003 240	233 879,02	190 256,86
Прочая закупка товаров, работ и услуг	001 0503 06 4 01 26003 244	233 879,02	190 256,86
Расходы бюджета на борьбу с борщевиком Сосновского	001 0503 06 4 02 26007 000	300 000,00	0,00
Закупка товаров, работ и услуг для обеспечения государственных (муниципальных) нужд	001 0503 06 4 02 26007 200	300 000,00	0,00
Иные закупки товаров, работ и услуг для обеспечения государственных (муниципальных) нужд	001 0503 06 4 02 26007 240	300 000,00	0,00
Расходы бюджета на благоустройство территории, детских площадок, автомобильных стоянок, приобретение, доставку и установку малых архитектурных форм для оборудования детских и спортивных площадок, парков и мест отдыха	001 0503 06 4 02 26008 000	403 797,06	397 308,00
Закупка товаров, работ и услуг для обеспечения государственных (муниципальных) нужд	001 0503 06 4 02 26008 200	403 797,06	397 308,00
Иные закупки товаров, работ и услуг для обеспечения государственных (муниципальных) нужд	001 0503 06 4 02 26008 240	403 797,06	397 308,00
Прочая закупка товаров, работ и услуг	001 0503 06 4 02 26008 244	403 797,06	397 308,00
Расходы бюджета на озеленение территории Заневского городского поселения Всеволожского муниципального района Ленинградской области	001 0503 06 4 02 26009 000	5 125 327,00	964 627,78
Закупка товаров, работ и услуг для обеспечения государственных (муниципальных) нужд	001 0503 06 4 02 26009 200	5 125 327,00	964 627,78
Иные закупки товаров, работ и услуг для обеспечения государственных (муниципальных) нужд	001 0503 06 4 02 26009 240	5 125 327,00	964 627,78
Прочая закупка товаров, работ и услуг	001 0503 06 4 02 26009 244	5 125 327,00	964 627,78
Расходы бюджета на очистку водоотводных канав с восстановлением водотока	001 0503 06 4 02 26011 000	1 847 812,42	1 389 916,51
Закупка товаров, работ и услуг для обеспечения государственных (муниципальных) нужд	001 0503 06 4 02 26011 200	1 847 812,42	1 389 916,51
Иные закупки товаров, работ и услуг для обеспечения государственных (муниципальных) нужд	001 0503 06 4 02 26011 240	1 847 812,42	1 389 916,51
Прочая закупка товаров, работ и услуг	001 0503 06 4 02 26011 244	1 847 812,42	1 389 916,51
Расходы бюджета на проведение ремонта и обслуживание детских и спортивных площадок на территории Заневского городского поселения Всеволожского муниципального района Ленинградской области	001 0503 06 4 02 26012 000	2 658 630,47	562 877,00
Закупка товаров, работ и услуг для обеспечения государственных (муниципальных) нужд	001 0503 06 4 02 26012 200	2 658 630,47	562 877,00
Иные закупки товаров, работ и услуг для обеспечения государственных (муниципальных) нужд	001 0503 06 4 02 26012 240	2 658 630,47	562 877,00
Прочая закупка товаров, работ и услуг	001 0503 06 4 02 26012 244	2 658 630,47	562 877,00
Закупка, установка и ремонт информационных стендов	001 0503 06 4 02 26014 000	350 000,00	86 500,00
Закупка товаров, работ и услуг для обеспечения государственных (муниципальных) нужд	001 0503 06 4 02 26014 200	350 000,00	86 500,00
Иные закупки товаров, работ и услуг для обеспечения государственных (муниципальных) нужд	001 0503 06 4 02 26014 240	350 000,00	86 500,00
Прочая закупка товаров, работ и услуг	001 0503 06 4 02 26014 244	350 000,00	86 500,00
Расходы бюджета на изготовление, установку и содержание декоративных ограждений на территории Заневского городского поселения Всеволожского муниципального района Ленинградской области	001 0503 06 4 02 26015 000	249 057,53	249 057,53
Закупка товаров, работ и услуг для обеспечения государственных (муниципальных) нужд	001 0503 06 4 02 26015 200	249 057,53	249 057,53
Иные закупки товаров, работ и услуг для обеспечения государственных (муниципальных) нужд	001 0503 06 4 02 26015 240	249 057,53	249 057,53
Прочая закупка товаров, работ и услуг	001 0503 06 4 02 26015 244	249 057,53	249 057,53
Расходы бюджета на устройство пешеходных дорожек на территории Заневского городского поселения Всеволожского муниципального района Ленинградской области	001 0503 06 4 02 26025 000	2 274 999,62	2 046 067,93
Закупка товаров, работ и услуг для обеспечения государственных (муниципальных) нужд	001 0503 06 4 02 26025 200	2 274 999,62	2 046 067,93
Иные закупки товаров, работ и услуг для обеспечения государственных (муниципальных) нужд	001 0503 06 4 02 26025 240	2 274 999,62	2 046 067,93
Прочая закупка товаров, работ и услуг	001 0503 06 4 02 26025 244	2 274 999,62	2 046 067,93
Расходы бюджета на снос самовольных построек	001 0503 06 4 02 26026 000	14 761 216,00	8 848 963,72
Закупка товаров, работ и услуг для обеспечения государственных (муниципальных) нужд	001 0503 06 4 02 26026 200	14 761 216,00	8 848 963,72
Иные закупки товаров, работ и услуг для обеспечения государственных (муниципальных) нужд	001 0503 06 4 02 26026 240	14 761 216,00	8 848 963,72
Прочая закупка товаров, работ и услуг	001 0503 06 4 02 26026 244	14 761 216,00	8 848 963,72
Расходы бюджета на приобретение праздничной атрибутики	001 0503 06 4 03 26020 000	1 700 000,00	0,00
Закупка товаров, работ и услуг для обеспечения государственных (муниципальных) нужд	001 0503 06 4 03 26020 200	1 700 000,00	0,00
Иные закупки товаров, работ и услуг для обеспечения государственных (муниципальных) нужд	001 0503 06 4 03 26020 240	1 700 000,00	0,00
Расходы бюджета по аренде рекламных уличных стоек и конструкций	001 0503 06 4 03 26021 000	400 000,00	108 000,00
Закупка товаров, работ и услуг для обеспечения государственных (муниципальных) нужд	001 0503 06 4 03 26021 200	400 000,00	108 000,00
Иные закупки товаров, работ и услуг для обеспечения государственных (муниципальных) нужд	001 0503 06 4 03 26021 240	400 000,00	108 000,00
Прочая закупка товаров, работ и услуг	001 0503 06 4 03 26021 244	400 000,00	108 000,00
Расходы бюджета на ремонт, содержание и обслуживание уличного освещения	001 0503 06 4 04 26023 000	38 437 294,90	25 333 859,89
Закупка товаров, работ и услуг для обеспечения государственных (муниципальных) нужд	001 0503 06 4 04 26023 200	38 437 294,90	25 333 859,89
Иные закупки товаров, работ и услуг для обеспечения государственных (муниципальных) нужд	001 0503 06 4 04 26023 240	38 437 294,90	25 333 859,89
Прочая закупка товаров, работ и услуг	001 0503 06 4 04 26023 244	38 437 294,90	25 333 859,89
Расходы бюджета на приобретение электрической энергии для нужд Заневского городского поселения Всеволожского муниципального района Ленинградской области	001 0503 06 4 04 26031 000	24 492 705,10	15 857 859,87
Закупка товаров, работ и услуг для обеспечения	001 0503 06 4 04 26031 200	24 492 705,10	15 857 859,87

государственных (муниципальных) нужд			
Иные закупки товаров, работ и услуг для обеспечения государственных (муниципальных) нужд	001 0503 06 4 04 26031 240	24 492 705,10	15 857 859,87
Закупка энергетических ресурсов	001 0503 06 4 04 26031 247	24 492 705,10	15 857 859,87
Расходы бюджета по проектированию и экспертизе объектов благоустройства	001 0503 06 4 05 26010 000	3 300 000,00	1 930 720,00
Закупка товаров, работ и услуг для обеспечения государственных (муниципальных) нужд	001 0503 06 4 05 26010 200	3 300 000,00	1 930 720,00
Иные закупки товаров, работ и услуг для обеспечения государственных (муниципальных) нужд	001 0503 06 4 05 26010 240	3 300 000,00	1 930 720,00
Прочая закупка товаров, работ и услуг	001 0503 06 4 05 26010 244	3 300 000,00	1 930 720,00
Расходы бюджета по строительному надзору за объектами благоустройства	001 0503 06 4 05 26011 000	970 000,00	0,00
Закупка товаров, работ и услуг для обеспечения государственных (муниципальных) нужд	001 0503 06 4 05 26011 200	970 000,00	0,00
Иные закупки товаров, работ и услуг для обеспечения государственных (муниципальных) нужд	001 0503 06 4 05 26011 240	970 000,00	0,00
Расходы бюджета в части софинансирования областного закона от 12 мая 2018 года № 03-оз "О содействии развитию иных форм местного самоуправления на части территорий населенных пунктов Ленинградской области, являющихся административными центрами поселений"	001 0503 07 4 01 S4660 000	2 501 000,00	2 501 000,00
Закупка товаров, работ и услуг для обеспечения государственных (муниципальных) нужд	001 0503 07 4 01 S4660 200	2 501 000,00	2 501 000,00
Иные закупки товаров, работ и услуг для обеспечения государственных (муниципальных) нужд	001 0503 07 4 01 S4660 240	2 501 000,00	2 501 000,00
Прочая закупка товаров, работ и услуг	001 0503 07 4 01 S4660 244	2 501 000,00	2 501 000,00
Расходы бюджета в части софинансирования областного закона от 28 декабря 2018 года № 147-оз "О старостах сельских населенных пунктов Ленинградской области и содействии участию населения в осуществлении местного самоуправления в иных формах на частях терри	001 0503 07 4 01 S4770 000	1 313 100,00	1 313 100,00
Закупка товаров, работ и услуг для обеспечения государственных (муниципальных) нужд	001 0503 07 4 01 S4770 200	1 313 100,00	1 313 100,00
Иные закупки товаров, работ и услуг для обеспечения государственных (муниципальных) нужд	001 0503 07 4 01 S4770 240	1 313 100,00	1 313 100,00
Прочая закупка товаров, работ и услуг	001 0503 07 4 01 S4770 244	1 313 100,00	1 313 100,00
Реализация программы комфортная городская среда на частях территорий муниципальных образований Ленинградской области	001 0503 14 1 F2 55550 000	31 052 435,00	31 051 985,00
Закупка товаров, работ и услуг для обеспечения государственных (муниципальных) нужд	001 0503 14 1 F2 55550 200	31 052 435,00	31 051 985,00
Иные закупки товаров, работ и услуг для обеспечения государственных (муниципальных) нужд	001 0503 14 1 F2 55550 240	31 052 435,00	31 051 985,00
Прочая закупка товаров, работ и услуг	001 0503 14 1 F2 55550 244	31 052 435,00	31 051 985,00
Другие вопросы в области жилищно-коммунального хозяйства	001 0505 00 0 00 00000 000	557 802,00	0,00
Субсидия на выполнение муниципального задания МБУ "Память"	001 0505 79 0 01 16000 000	557 802,00	0,00
Предоставление субсидий бюджетным, автономным учреждениям и иным некоммерческим организациям	001 0505 79 0 01 16000 600	557 802,00	0,00
Субсидии бюджетным учреждениям	001 0505 79 0 01 16000 610	557 802,00	0,00
ОБРАЗОВАНИЕ	001 0700 00 0 00 00000 000	7 603 956,00	6 491 443,73
Молодежная политика	001 0707 00 0 00 00000 000	7 603 956,00	6 491 443,73
Субсидия на выполнение муниципального задания	001 0707 13 4 01 16000 000	1 160 100,00	870 075,00
Предоставление субсидий бюджетным, автономным учреждениям и иным некоммерческим организациям	001 0707 13 4 01 16000 600	1 160 100,00	870 075,00
Субсидии бюджетным учреждениям	001 0707 13 4 01 16000 610	580 050,00	580 050,00
Субсидии бюджетным учреждениям на финансовое обеспечение государственного (муниципального) задания на оказание государственных (муниципальных) услуг (выполнение работ)	001 0707 13 4 01 16000 611	580 050,00	580 050,00
Субсидии автономным учреждениям	001 0707 13 4 01 16000 620	580 050,00	290 025,00
Субсидии автономным учреждениям на финансовое обеспечение государственного (муниципального) задания на оказание государственных (муниципальных) услуг (выполнение работ)	001 0707 13 4 01 16000 621	580 050,00	290 025,00
Мероприятия по организации занятости и отдыха подростков в летний период	001 0707 13 4 01 29901 000	3 123 117,11	2 300 629,84
Расходы на выплаты персоналу в целях обеспечения выполнения функций государственными (муниципальными) органами, казенными учреждениями, органами управления государственными внебюджетными фондами	001 0707 13 4 01 29901 100	2 947 691,00	2 125 203,73
Расходы на выплаты персоналу казенных учреждений	001 0707 13 4 01 29901 110	2 947 691,00	2 125 203,73
Фонд оплаты труда учреждений	001 0707 13 4 01 29901 111	2 263 983,00	1 639 653,65
Взносы по обязательному социальному страхованию на выплаты по оплате труда работников и иные выплаты работникам учреждений	001 0707 13 4 01 29901 119	683 708,00	485 550,08
Закупка товаров, работ и услуг для обеспечения государственных (муниципальных) нужд	001 0707 13 4 01 29901 200	175 426,11	175 426,11
Иные закупки товаров, работ и услуг для обеспечения государственных (муниципальных) нужд	001 0707 13 4 01 29901 240	175 426,11	175 426,11
Прочая закупка товаров, работ и услуг	001 0707 13 4 01 29901 244	175 426,11	175 426,11
Софинансирование из областного бюджета на реализацию проекта "Губернаторский молодежный трудовой отряд"	001 0707 13 4 02 S4330 000	320 738,89	320 738,89
Закупка товаров, работ и услуг для обеспечения государственных (муниципальных) нужд	001 0707 13 4 02 S4330 200	320 738,89	320 738,89
Иные закупки товаров, работ и услуг для обеспечения государственных (муниципальных) нужд	001 0707 13 4 02 S4330 240	320 738,89	320 738,89
Прочая закупка товаров, работ и услуг	001 0707 13 4 02 S4330 244	320 738,89	320 738,89
Предоставление на конкурсной основе субсидий социально ориентированным некоммерческим организациям, осуществляющим деятельность на территории Заневского городского поселения Всеволожского муниципального района Ленинградской области	001 0707 15 4 01 17000 000	3 000 000,00	3 000 000,00
Предоставление субсидий бюджетным, автономным учреждениям и иным некоммерческим организациям	001 0707 15 4 01 17000 600	3 000 000,00	3 000 000,00
Субсидии некоммерческим организациям (за исключением государственных (муниципальных) учреждений, государственных корпораций (компаний), публично-правовых компаний)	001 0707 15 4 01 17000 630	3 000 000,00	3 000 000,00
Субсидии (гранты в форме субсидий), не подлежащие казначейскому сопровождению	001 0707 15 4 01 17000 633	3 000 000,00	3 000 000,00
КУЛЬТУРА, КИНЕМАТОГРАФИЯ	001 0800 00 0 00 00000 000	78 532 680,68	50 700 737,80
Культура	001 0801 00 0 00 00000 000	78 532 680,68	50 700 737,80
Субсидия на выполнение муниципального задания и обеспечение деятельности (услуги, работы) муниципальных учреждений в сфере культуры	001 0801 02 4 01 12000 000	39 174 651,00	29 897 238,50
Предоставление субсидий бюджетным, автономным учреждениям и иным некоммерческим организациям	001 0801 02 4 01 12000 600	39 174 651,00	29 897 238,50
Субсидии бюджетным учреждениям	001 0801 02 4 01 12000 610	18 554 825,50	18 554 825,50
Субсидии бюджетным учреждениям на финансовое обеспечение государственного (муниципального) задания на оказание государственных (муниципальных) услуг (выполнение работ)	001 0801 02 4 01 12000 611	18 554 825,50	18 554 825,50
Субсидии автономным учреждениям	001 0801 02 4 01 12000 620	20 619 825,50	11 342 413,00
Субсидии автономным учреждениям на финансовое обеспечение государственного (муниципального) задания на оказание государственных (муниципальных) услуг (выполнение работ)	001 0801 02 4 01 12000 621	20 619 825,50	11 342 413,00
Организация и проведение мероприятий, посвященных знаменательным и социально значимым датам	001 0801 02 4 01 13000 000	5 500 000,00	0,00
Предоставление субсидий бюджетным, автономным учреждениям и иным некоммерческим организациям	001 0801 02 4 01 13000 600	5 500 000,00	0,00
Субсидии автономным учреждениям	001 0801 02 4 01 13000 620	5 500 000,00	0,00
Субсидия на сохранение целевых показателей повышения оплаты труда работников муниципальных учреждений культуры	001 0801 02 4 01 S0360 000	3 990 200,00	2 547 656,00
Предоставление субсидий бюджетным, автономным учреждениям и иным некоммерческим организациям	001 0801 02 4 01 S0360 600	3 990 200,00	2 547 656,00
Субсидии бюджетным учреждениям	001 0801 02 4 01 S0360 610	1 826 392,00	1 826 392,00
Субсидии бюджетным учреждениям на иные цели	001 0801 02 4 01 S0360 612	1 826 392,00	1 826 392,00
Субсидии автономным учреждениям	001 0801 02 4 01 S0360 620	2 163 808,00	721 264,00
Субсидии автономным учреждениям на иные цели	001 0801 02 4 01 S0360 622	2 163 808,00	721 264,00
Проектирование, строительство, реконструкция, капитальный ремонт, ремонт объектов культуры, находящихся в муниципальной собственности	001 0801 02 8 02 22002 000	6 900 234,92	1 415 545,88
Капитальные вложения в объекты государственной (муниципальной) собственности	001 0801 02 8 02 22002 400	6 900 234,92	1 415 545,88
Бюджетные инвестиции	001 0801 02 8 02 22002 410	6 900 234,92	1 415 545,88
Бюджетные инвестиции в объекты капитального строительства государственной (муниципальной) собственности	001 0801 02 8 02 22002 414	6 900 234,92	1 415 545,88
Проектирование и строительство сетей инженерно-технического обеспечения объектов культуры, находящихся в муниципальной собственности	001 0801 02 8 02 22003 000	22 967 594,76	16 840 297,42
Закупка товаров, работ и услуг для обеспечения государственных (муниципальных) нужд	001 0801 02 8 02 22003 200	22 967 594,76	16 840 297,42
Иные закупки товаров, работ и услуг для обеспечения государственных (муниципальных) нужд	001 0801 02 8 02 22003 240	22 967 594,76	16 840 297,42
Прочая закупка товаров, работ и услуг	001 0801 02 8 02 22003 244	22 967 594,76	16 840 297,42
СОЦИАЛЬНАЯ ПОЛИТИКА	001 1000 00 0 00 00000 000	204 000,00	136 000,00
Пенсионное обеспечение	001 1001 00 0 00 00000 000	204 000,00	136 000,00
Расходы бюджета на осуществление доплаты к пенсиям государственных служащих субъектов РФ и муниципальных служащих	001 1001 79 0 08 19906 000	204 000,00	136 000,00
Социальное обеспечение и иные выплаты населению	001 1001 79 0 08 19906 300	204 000,00	136 000,00
Публичные нормативные социальные выплаты гражданам	001 1001 79 0 08 19906 310	204 000,00	136 000,00
Иные пенсии, социальные доплаты к пенсиям	001 1001 79 0 08 19906 312	204 000,00	136 000,00
ФИЗИЧЕСКАЯ КУЛЬТУРА И СПОРТ	001 1100 00 0 00 00000 000	61 340 791,58	25 859 041,07
Физическая культура	001 1101 00 0 00 00000 000	60 649 680,46	25 167 929,95
Субсидия на выполнение муниципального задания и обеспечение деятельности (услуги, работы) муниципальных учреждений в сфере физической культуры и спорта	001 1101 01 4 02 11000 000	28 836 203,00	21 836 203,00
Предоставление субсидий бюджетным, автономным учреждениям и иным некоммерческим организациям	001 1101 01 4 02 11000 600	28 836 203,00	21 836 203,00
Субсидии бюджетным учреждениям	001 1101 01 4 02 11000 610	28 836 203,00	21 836 203,00
Субсидии бюджетным учреждениям на финансовое обеспечение государственного (муниципального) задания на оказание государственных (муниципальных) услуг (выполнение работ)	001 1101 01 4 02 11000 611	28 836 203,00	21 836 203,00
Субсидия на поддержку развития общественной инфраструктуры	001 1101 01 4 02 S4840 000	3 446 487,37	1 891 692,96
Закупка товаров, работ и услуг для обеспечения государственных (муниципальных) нужд	001 1101 01 4 02 S4840 200	3 446 487,37	1 891 692,96
Иные закупки товаров, работ и услуг для обеспечения государственных (муниципальных) нужд	001 1101 01 4 02 S4840 240	3 446 487,37	1 891 692,96
Закупка товаров, работ и услуг в сфере информационно-коммуникационных технологий	001 1101 01 4 02 S4840 242	670 000,00	670 000,00
Прочая закупка товаров, работ и услуг	001 1101 01 4 02 S4840 244	2 776 487,37	1 221 692,96
Технологическое присоединение к системе теплоснабжения, водоснабжения и водоотведения объектов спорта	001 1101 01 8 01 41003 000	4 969 275,62	878 814,53
Капитальные вложения в объекты государственной (муниципальной) собственности	001 1101 01 8 01 41003 400	4 969 275,62	878 814,53
Бюджетные инвестиции	001 1101 01 8 01 41003 410	4 969 275,62	878 814,53
Бюджетные инвестиции в объекты капитального строительства государственной (муниципальной) собственности	001 1101 01 8 01 41003 414	4 969 275,62	878 814,53
Проектирование объектов физической культуры и спорта, находящихся в муниципальной собственности	001 1101 01 8 01 41004 000	4 101 579,46	545 619,46
Капитальные вложения в объекты государственной (муниципальной) собственности	001 1101 01 8 01 41004 400	4 101 579,46	545 619,46
Бюджетные инвестиции	001 1101 01 8 01 41004 410	4 101 579,46	545 619,46
Бюджетные инвестиции в объекты капитального строительства государственной (муниципальной) собственности	001 1101 01 8 01 41004 414	4 101 579,46	545 619,46
Ремонт и реконструкция объектов физической культуры и спорта, находящихся в муниципальной собственности	001 1101 01 8 01 41005 000	19 296 135,01	15 600,00
Закупка товаров, работ и услуг для обеспечения государственных (муниципальных) нужд	001 1101 01 8 01 41005 200	179 553,01	15 600,00
Иные закупки товаров, работ и услуг для обеспечения государственных (муниципальных) нужд	001 1101 01 8 01 41005 240	179 553,01	15 600,00
Прочая закупка товаров, работ и услуг	001 1101 01 8 01 41005 244	179 553,01	15 600,00
Капитальные вложения в объекты государственной (муниципальной) собственности	001 1101 01 8 01 41005 400	19 116 582,00	0,00
Бюджетные инвестиции	001 1101 01 8 01 41005 410	19 116 582,00	0,00
Спорт высших достижений	001 1103 00 0 00 00000 000	691 111,12	691 111,12
Субсидия на обеспечение уровня финансирования	001 1103 01 8 02 S4600 000	691 111,12	691 111,12

организаций, осуществляющих спортивную подготовку в соответствии с требованиями федеральных стандартов спортивной подготовки			
Предоставление субсидий бюджетным, автономным учреждениям и иным некоммерческим организациям	001 1103 01 8 02 S4600 600	691 111,12	691 111,12
Субсидии бюджетным учреждениям	001 1103 01 8 02 S4600 610	691 111,12	691 111,12
Субсидии бюджетным учреждениям на иные цели	001 1103 01 8 02 S4600 612	691 111,12	691 111,12
СРЕДСТВА МАССОВОЙ ИНФОРМАЦИИ	001 1200 00 0 00 00000 000	17 656 187,00	17 656 187,00
Периодическая печать и издательства	001 1202 00 0 00 00000 000	17 656 187,00	17 656 187,00
Субсидия на выполнение муниципального задания МБУ "Редакция газеты "Заневский вестник"	001 1202 79 0 01 14000 000	17 656 187,00	17 656 187,00
Предоставление субсидий бюджетным, автономным учреждениям и иным некоммерческим организациям	001 1202 79 0 01 14000 600	17 656 187,00	17 656 187,00
Субсидии бюджетным учреждениям	001 1202 79 0 01 14000 610	17 656 187,00	17 656 187,00
Субсидии бюджетным учреждениям на финансовое обеспечение государственного (муниципального) задания на оказание государственных (муниципальных) услуг (выполнение работ)	001 1202 79 0 01 14000 611	17 656 187,00	17 656 187,00
Результат исполнения бюджета (дефицит / профицит)	x	-189 584 126,63	-62 111 421,99

3. Источники финансирования дефицита бюджета

рубли

Наименование показателя	Код источника финансирования дефицита бюджета по бюджетной классификации	Утверждено на 2023 год	Исполнено за 9 месяцев 2023 года
1	2	3	4
Источники финансирования дефицита бюджета - всего	x	189 584 126,63	62 111 421,99
в том числе:			
источники внутреннего финансирования бюджета	x	0,00	0,00
источники внешнего финансирования бюджета	x	0,00	0,00
Изменение остатков средств на счетах по учету средств бюджетов	000 01 05 00 00 00 0000 000	189 584 126,63	62 111 421,99
Увеличение остатков средств бюджетов	000 01 05 00 00 00 0000 500	-957 771 585,54	-560 794 663,15
Увеличение прочих остатков средств бюджетов	001 01 05 02 00 00 0000 500	-957 771 585,54	-560 794 663,15
Увеличение прочих остатков денежных средств бюджетов	001 01 05 02 01 00 0000 510	-957 771 585,54	-560 794 663,15
Увеличение прочих остатков денежных средств бюджетов городских поселений	001 01 05 02 01 13 0000 510	-957 771 585,54	-560 794 663,15
Уменьшение остатков средств бюджетов	000 01 05 00 00 00 0000 600	1 147 355 712,17	622 906 085,14
Уменьшение прочих остатков средств бюджетов	001 01 05 02 00 00 0000 600	1 147 355 712,17	622 906 085,14
Уменьшение прочих остатков денежных средств бюджетов	001 01 05 02 01 00 0000 610	1 147 355 712,17	622 906 085,14
Уменьшение прочих остатков денежных средств бюджетов городских поселений	001 01 05 02 01 13 0000 610	1 147 355 712,17	622 906 085,14

АДМИНИСТРАЦИЯ
ЗАНЕВСКОГО ГОРОДСКОГО ПОСЕЛЕНИЯ
Всеволожского муниципального района Ленинградской области

ПОСТАНОВЛЕНИЕ

20.10.2023 № 926

д. Заневка

О внесении изменений в постановление администрации Заневского городского поселения Всеволожского муниципального района Ленинградской области от 31.07.2023 № 665 «О принятии в состав казны и включении в реестр Заневского городского поселения Всеволожского муниципального района Ленинградской области имущества»

В соответствии с Федеральным законом от 06.10.2003 № 131-ФЗ «Об общих принципах организации местного самоуправления в Российской Федерации», решениями совета депутатов МО «Заневское городское поселение» от 24.05.2018 № 24 «Об утверждении Положения о порядке управления и распоряжения муниципальным имуществом МО «Заневское городское поселение», от 21.06.2018 № 31 «Об утверждении Положения о казне МО «Заневское городское поселение», на основании заявлений от директора автономного муниципального учреждения «Культурно-досуговый центр «Заневский» Заневского городского поселения Всеволожского муниципального района Ленинградской области Лебедевой Е.Н. вх. от 29.09.2023 № 6168-02-03 и вх. от 17.10.2023 № 6526-02-03, администрация Заневского городского поселения Всеволожского муниципального района Ленинградской области

ПОСТАНОВЛЯЕТ:

1.Внести в постановление администрации Заневского городского поселения Всеволожского муниципального района Ленинградской области от 31.07.2023 № 665 «О принятии в состав казны и включении в реестр Заневского городского поселения Всеволожского муниципального района Ленинградской области имущества» (далее – постановление) следующие изменения:

В приложении к постановлению «Перечень имущества, передаваемого в состав казны и включаемого в реестр Заневского городского поселения Всеволожского муниципального района Ленинградской области», дополнить имущество согласно приложению.

2. Директору автономного муниципального учреждения «Культурно-досуговый центр «Заневский» Заневского городского поселения Всеволожского муниципального района Ленинградской области Лебедевой Е.Н. передать по акту приема-передачи имущество согласно перечню, указанному в приложении.

3. Начальнику сектора по управлению муниципальным имуществом, учета и распределения муниципального жилищного фонда администрации Сердцелюбовой Т.В. внести изменения в реестр муниципального имущества и предоставить сведения по имуществу начальнику отдела бухгалтерского учёта и отчётности - централизованной бухгалтерии - главному бухгалтеру администрации Фокиной С.А.

4. Начальнику отдела бухгалтерского учёта и отчётности - централизованной бухгалтерии - главному бухгалтеру администрации Фокиной С.А. провести необходимые действия по внесению изменений в бухгалтерский учет нефинансовых активов имущества казны, указанного в пункте 1 настоящего постановления и включить их в годовой отчетный план на 2023 год.

5. Настоящее постановление вступает в силу после его подписания.

6. Настоящее постановление подлежит опубликованию в газете «Заневский вестник» и размещению на официальном сайте Заневского городского поселения Всеволожского муниципального района Ленинградской области http://www.zanevkaorg.ru.

7. Контроль за исполнением настоящего постановления возложить на заместителя главы администрации по архитектуре, земельным и имущественным вопросам Егиазаряна Г.В.

Временно исполняющий
обязанности главы администрации В.В. Гречиц

Приложение
к постановлению администрации
Заневского городского поселения
Всеволожского муниципального района
Ленинградской области
от 20.10.2023 № 926

Перечень имущества, передаваемого в состав казны и включаемого в реестр Заневского городского поселения Всеволожского муниципального района Ленинградской области

№ п/п	Наименование материальных ценностей	Номер (код) объекта учёта	Цена за ед. (руб.)	Кол-во (ед.)	Всего (руб.)
1	Шина 16 195/75 R16C Nokian SC лето	ГУ000000000016	8 990,00	6	53 940,00
2	Коврик водительского сиденья с высокими бортами	ГУ000000000017	2 600,00	1	2 600,00
3	Упор противооткатный	ГУ000000000018	600,00	2	1 200,00
4	Аппаратура спутниковой навигации (АСН) Signal S-2652	ДК0000000001328	26 000,00	1	26 000,00
5	Знак аварийной остановки	МЦ0000001474	150,00	1	150,00
6	Коврик в салон	МЦ0000001472	803,00	1	803,00
7	Молоток слесарный	МЦ0000001477	520,00	1	520,00
8	Набор инструментов OMBRA (82 пр.)	МЦ0000001475	5 930,00	1	5 930,00
9	Плоскогубцы 200 мм универсальный	МЦ0000001476	370,00	1	370,00
10	Трос буксировочный (5 м) с петлями	МЦ0000001478	720,00	1	720,00
11	Ящик для инструментов	МЦ0000001479	590,00	1	590,00
12	Аккумулятор автомобильный ENERGIZER 80Ач 740А	МЦ0000002406	6 030,00	1	6 030,00
13	Цифровой тахограф	ДК0000000001276	32 000,00	1	32 000,00
14	Дизельное топливо		59,00	53,94 (литра)	3 182,46
15	Упор противооткатка	МЦ0000001506	51	2	102,00

ГОРЯЧАЯ ЛИНИЯ РЕГИОНАЛЬНОГО ОПЕРАТОРА ПО ОБРАЩЕНИЮ С ТВЕРДЫМИ КОММУНАЛЬНЫМИ ОТХОДАМИ В ЛЕНИНГРАДСКОЙ ОБЛАСТИ:
8 (812) 207-18-18

ЧТО ДЕЛАТЬ ПРИ ВОЗГОРАНИИ В КВАРТИРЕ

При воспламенении масла на сковороде необходимо сразу же плотно закрыть сковороду крышкой и выключить плиту. Нельзя нести утварь и заливать ее водой, так как произойдет бурное вскипание, разбрызгивание горящего масла. Это может привести к появлению ожогов рук, лица и множества очагов горения.

Если ощущается **неприятный запах горелой изоляции**, отключите общий электровыключатель (автомат), обесточьте квартиру. Нельзя тушить водой аппаратуру, включенную в сеть!

При загорании телевизора, холодильника, утюга обесточьте квартиру или выдерните шнур прибора из розетки. Если горение только началось, накройте отключенную технику шерстяным одеялом, плотной тканью и прижмите ее по краям так, чтобы не было доступа воздуха. Небольшое пламя на обесточенном телевизоре можно залить водой, но при этом надо находиться сзади или сбоку от него во избежание травм при возможном взрыве кинескопа.

Когда воду использовать нельзя (горящий электроприбор находится под напряжением) или ее нет, то небольшой очаг горения можно попытаться засыпать питьевой или кальцинированной содой, стиральным порошком, песком, землей (например, из цветочного горшка).

Признаки начинающегося пожара

- Наличие запаха перегревшегося вещества и появление легкого, сначала едва заметного, а затем все более сгущающегося и действующего на глаза дыма – это первые верные признаки пожара.
- Электрические провода, постепенно нагреваясь при перегрузке, сначала «сигнализируют» об этом характерным запахом резины, а затем изоляция воспламеняется и горит или тлеет, поджигая расположенные рядом предметы, деревянные строительные конструкции. Одновременно с запахом резины может погаснуть свет или электрические лампы начнут светить вполнакала, что иногда также является признаком назревающего загорания изоляции электропроводов.
- О горении сажи в трубе иногда узнают по гудящему звуку, похожему на завывание ветра, и по смолистому запаху.
- Распространению пожара в жилом доме чаще всего способствуют вентиляционные каналы, окна и двери, через которые поступает свежий воздух, дающий дополнительный приток кислорода. Вот почему не рекомендуется разбивать стекла в окнах горящего помещения и оставлять открытыми двери в соседние комнаты.

Отдел надзорной деятельности и профилактической работы Всеволожского района УНДиПР Главного управления МЧС России по Ленинградской области напоминает: при возникновении любой чрезвычайной ситуации или происшествия необходимо срочно звонить в службу спасения по телефонам: 01 или 101.
Владельцам мобильных телефонов следует набрать номер: 101, 112 или 8 (813-70) 4-08-29.

АДМИНИСТРАЦИЯ
ЗАНЕВСКОГО ГОРОДСКОГО ПОСЕЛЕНИЯ
Всеволожского муниципального района Ленинградской области

ПОСТАНОВЛЕНИЕ

20.10.2023 № 927

д. Заневка

О мерах социальной поддержки в целях предоставления денежной компенсации, установленной Постановлением Правительства Ленинградской области от 18.07.2023 № 506 «О денежной компенсации части расходов на приобретение топлива и (или) баллонного газа и транспортных услуг по их доставке участникам специальной военной операции и членам их семей»

В соответствии с Федеральным законом от 06.10.2003 № 131-ФЗ «Об общих принципах организации местного самоуправления в Российской Федерации», областным законом Ленинградской области от 17.11.2017 № 72-оз «Социальный кодекс Ленинградской области», постановлениями Правительства Ленинградской области от 13.03.2018 № 78 «Об утверждении порядков предоставления мер социальной поддержки отдельным категориям граждан и признании утратившими силу отдельных постановлений Правительства Ленинградской области», от 18.07.2023 № 506 «О денежной компенсации части расходов на приобретение топлива и (или) баллонного газа и транспортных услуг по их доставке участникам специальной военной операции и членам их семей», приказом комитета по тарифам и ценовой политике Ленинградской области от 30.11.2022 № 546-п «Об установлении розничных цен на твердое топливо (дрова, уголь) для определения денежной компенсации расходов, связанных с предоставлением мер социальной поддержки отдельным категориям граждан, проживающим в домах, не имеющих центрального отопления, на территории Ленинградской области в 2023 году», Уставом Заневского городского поселения Всеволожского муниципального района Ленинградской области, решением совета депутатов МО «Заневское городское поселение» от 14.02.2023 № 08 «Об установлении цены на доставку твердого топлива (дрова, уголь) для определения денежной компенсации расходов, связанных с предоставлением мер социальной поддержки отдельным категориям граждан, проживающих в домах, не имеющих центрального отопления, на территории МО «Заневское городское поселение» в 2023 году», администрация Заневского городского поселения Всеволожского муниципального района Ленинградской области

ПОСТАНОВЛЯЕТ:

1. Установить, что цены (тарифы) на доставку печного топлива, утвержденные решением совета депутатов МО «Заневское городское поселение» от 14.02.2023 № 08 «Об установлении цены на доставку твердого топлива (дрова, уголь) для определения денежной компенсации расходов, связанных с предоставлением мер социальной поддержки отдельным категориям граждан, проживающих в домах, не имеющих центрального отопления, на территории МО «Заневское городское поселение» в 2023 году», используются, в том числе, в целях предоставления денежной компенсации, установленной Постановлением Правительства Ленинградской области от 18.07.2023 № 506 «О денежной компенсации части расходов на приобретение топлива и (или) баллонного газа и транспортных услуг по их доставке участникам специальной военной операции и членам их семей».

3. Настоящее постановление подлежит опубликованию в газете «Заневский вестник» и размещению на официальном сайте муниципального образования http://www.zanevkaorg.ru.

4. Настоящее постановление вступает в силу после его официального опубликования в газете «Заневский вестник».

5. Контроль за исполнением настоящего постановления возложить на заместителя главы администрации по ЖКХ и благоустройству Гречица В.В.

Временно исполняющий
главы администрации В.В. Гречиц

АДМИНИСТРАЦИЯ
ЗАНЕВСКОГО ГОРОДСКОГО ПОСЕЛЕНИЯ
Всеволожского муниципального района Ленинградской области

ПОСТАНОВЛЕНИЕ

20.10.2023 № 928

д. Заневка

О внесении изменений в постановление администрации Заневского городского поселения Всеволожского муниципального района Ленинградской области от 31.07.2023 № 666 «О передаче в оперативное управление муниципальному казенному учреждению «Центр оказания услуг» имущества»

В соответствии с Федеральным законом от 06.10.2003 № 131-ФЗ «Об общих принципах организации местного самоуправления в Российской Федерации», решениями совета депутатов МО «Заневское городское поселение» от 24.05.2018 № 24 «Об утверждении Положения о порядке управления и распоряжения муниципальным имуществом МО «Заневское городское поселение», от 21.06.2018 № 31 «Об утверждении Положения о казне МО «Заневское городское поселение», на основании заявления от заместителя директора муниципального казенного учреждения «Центр оказания услуг» Н.В. Хабаровой вх. от 18.10.2023 № 6576-02-03, администрация Заневского городского поселения Всеволожского муниципального района Ленинградской области

ПОСТАНОВЛЯЕТ:

1.Внести в постановление администрации Заневского городского поселения Всеволожского муниципального района Ленинградской области от 31.07.2023 № 666 «О передаче в оперативное управление муниципальному казенному учреждению «Центр оказания услуг» имущества» (далее – постановление) следующие изменения:

В приложении к постановлению «Перечень имущества, передаваемого в оперативное управление МКУ «ЦОУ», дополнить имущество согласно приложению.

2. Начальнику сектора по управлению муниципальным имуществом, учета и распределения муниципального жилищного фонда администрации Сердцелюбовой Т.В. обеспечить передачу муниципального имущества Заневского городского поселения Всеволожского муниципального района Ленинградской области в оперативное управление по акту приёма – передачи; внести изменения в реестр муниципального имущества и предоставить сведения по имуществу начальнику отдела бухгалтерского учёта и отчётности - централизованной бухгалтерии - главному бухгалтеру администрации Фокиной С.А.

3. Начальнику отдела бухгалтерского учёта и отчётности - централизованной бухгалтерии - главному бухгалтеру администрации Фокиной С.А. провести необходимые действия по внесению изменений в бухгалтерский учет нефинансовых активов имущества казны, указанного в пункте 1 настоящего постановления и включить их в годовой отчетный план на 2023 год.

4. Настоящее постановление вступает в силу после его подписания.

5. Настоящее постановление подлежит опубликованию в газете «Заневский вестник» и размещению на официальном сайте Заневского городского поселения Всеволожского муниципального района Ленинградской области http://www.zanevkaorg.ru.

6. Контроль за исполнением настоящего постановления возложить на заместителя главы администрации по архитектуре, земельным и имущественным вопросам Егиазаряна Г.В.

Временно исполняющий
Обязанности главы администрации В.В. Гречиц

Приложение
к постановлению администрации
Заневского городского поселения
Всеволожского муниципального района
Ленинградской области
от 20.10.2023 № 928

Перечень имущества, передаваемого оперативное управление МКУ «ЦОУ»

№ п/п	Наименование материальных ценностей	Номер (код) объекта учёта	Цена за ед. (руб.)	Кол-во (ед.)	Всего (руб.)
1	Шина 16 195/75 R16C Nokian SC лето	ГУ000000000016	8 990,00	6	53 940,00
2	Коврик водительского сиденья с высокими бортами	ГУ000000000017	2 600,00	1	2 600,00
3	Упор противооткатный	ГУ000000000018	600,00	2	1 200,00
4	Аппаратура спутниковой навигации (АСН) Signal S-2652	ДК0000000001328	26 000,00	1	26 000,00
5	Знак аварийной остановки	МЦ0000001474	150,00	1	150,00
6	Коврик в салон	МЦ0000001472	803,00	1	803,00
7	Молоток слесарный	МЦ0000001477	520,00	1	520,00
8	Набор инструментов OMBRA (82 пр.)	МЦ0000001475	5 930,00	1	5 930,00
9	Плоскогубцы 200 мм универсальный	МЦ0000001476	370,00	1	370,00
10	Трос буксировочный (5 м) с петлями	МЦ0000001478	720,00	1	720,00
11	Ящик для инструментов	МЦ0000001479	590,00	1	590,00
12	Аккумулятор автомобильный ENERGIZER 80Ач 740А	МЦ0000002406	6 030,00	1	6 030,00
13	Цифровой тахограф	ДК0000000001276	32 000,00	1	32 000,00
14	Дизельное топливо		59,00	53,94 (литра)	3 182,46
15	Упор противооткатка	МЦ0000001506	51	2	102,00



АДМИНИСТРАЦИЯ
ЗАНЕВСКОГО ГОРОДСКОГО ПОСЕЛЕНИЯ
Всеволожского муниципального района Ленинградской области

ПОСТАНОВЛЕНИЕ

20.10.2023 № 931

д. Заневка

Об утверждении схемы расположения земельного участка на кадастровом плане территории в связи с уточнением границ и площади земельного участка с кадастровым номером 47:07:0000000:92569

В соответствии с Федеральным законом от 06.10.2003 № 131-ФЗ «Об общих принципах организации местного самоуправления в Российской Федерации», Федеральным законом от 13.07.2015 № 218-ФЗ «О государственной регистрации недвижимости», Федеральным законом от 24.07.2007 № 221-ФЗ «О кадастровой деятельности», Уставом муниципального образования «Заневское городское поселение» Всеволожского муниципального района Ленинградской области, администрация Заневского городского поселения Всеволожского муниципального района Ленинградской области

ПОСТАНОВЛЯЕТ:

1. Утвердить схему расположения земельного участка на кадастровом плане территории (приложение к постановлению) в связи с уточнением границ и площади земельного участка с кадастровым номером 47:07:0000000:92569, в отношении которого зарегистрировано право собственности Заневского городского поселения Всеволожского муниципального района Ленинградской области, в целях исправления выявленной реестровой ошибки в описании местоположения границ земельного участка.
2. Настоящее постановление вступает в силу со дня его подписания.
3. Опубликовать настоящее постановление в газете «Заневский вестник» и разместить на официальном сайте Заневского городского поселения Всеволожского муниципального района Ленинградской области http://www.zanevkaorg.ru.
4. Контроль над исполнением настоящего постановления возложить на заместителя главы администрации Заневского городского поселения по архитектуре, земельным и имущественным вопросам Егиазаряна Г.В.

Временно исполняющий обязанности
главы администрации В.В. Гречиц

Лист 2

Местоположение:	Ленинградская область, Всеволожский муниципальный район, Заневское городское поселение, дер. Янино-2
Площадь:	**4612 м2**

(Указывается проектная площадь образуемого земельного участка, вычисленная с использованием технологических и программных средств, в том числе размещенных на официальном сайте федерального органа исполнительной власти, уполномоченного в области государственного кадастрового учета недвижимого имущества и ведения государственного кадастра недвижимости, в информационно-телекоммуникационной сети "Интернет" (далее - официальный сайт), с округлением до 1 квадратного метра. Указанное значение площади земельного участка может быть уточнено при проведении кадастровых работ не более чем на десять процентов)

Обозначение характерных точек границы	Координаты,м, МСК-47 зона 2 (Указываются в случае подготовки схемы расположения земельного участка с использованием технологических и программных средств, в том числе размещенных на официальном сайте. Значения координат, полученные с использованием указанных технологических и программных средств, указываются с округлением до 0,01 метра)	
	X	Y
1	2	3
1	436270,64	2231484,20
н1	436262,70	2231512,95
н2	436260,21	2231510,62
н3	436258,51	2231517,79
н4	436257,97	2231521,27
н5	436256,01	2231530,42
н6	436255,67	2231533,57
н7	436255,88	2231536,79
н8	436256,81	2231543,15
2	436259,40	2231549,84
н9	436262,93	2231555,68
н10	436289,02	2231569,30
3	436315,70	2231577,86
4	436379,51	2231586,14
5	436387,58	2231582,41
6	436388,00	2231585,71
7	436378,94	2231593,47
8	436367,12	2231592,96
9	436361,47	2231596,97
10	436356,98	2231596,11
11	436313,07	2231588,19
н11	436309,55	2231585,28
н12	436305,27	2231583,68
12	436259,14	2231569,17
н13	436229,96	2231561,73
н14	436206,99	2231557,51
н15	436180,07	2231552,31
н16	436173,95	2231550,79
н17	436143,52	2231544,75
н18	436141,85	2231551,92
13	436104,18	2231548,71
14	436100,41	2231548,25
15	436097,72	2231549,83
16	436062,32	2231583,93
н19	436061,83	2231583,51
н20	436060,50	2231584,71

Лист 3

1	2	3
17	436057,76	2231584,14
18	436048,12	2231594,20
19	436043,20	2231599,30
20	436038,86	2231594,42
21	436042,04	2231589,47
22	436046,73	2231592,30
н21	436048,30	2231590,29
н22	436049,75	2231589,11
н23	436062,33	2231572,46
н24	436096,41	2231538,15
н25	436099,84	2231531,83
н26	436097,52	2231530,43
н27	436100,29	2231525,74
н28	436113,86	2231531,22
н29	436120,35	2231536,97
23	436156,78	2231537,68
24	436186,10	2231543,08
25	436204,56	2231545,45
26	436216,17	2231547,78
27	436245,05	2231553,59
28	436246,01	2231549,31
н30	436254,95	2231510,85
29	436261,14	2231478,03
н31	436261,17	2231477,92
30	436264,56	2231476,95
31	436265,45	2231478,02
32	436275,90	2231481,19
1	436270,64	2231484,20

«Народов много – страна одна!»

С 3 по 8 ноября 2023 года жители Ленинградской области могут принять участие в VIII всероссийской просветительской акции «Большой этнографический диктант», посвященной Дню народного единства.

Мероприятие пройдет в двух форматах – офлайн и онлайн. Для дистанционного участия необходимо зайти на сайт miretno.ru в указанные даты и кликнуть по кнопке «Пройти диктант». Желающих присоединиться очно будут ждать 7 ноября на площадке регионального Дома дружбы.

За 45 минут предстоит ответить на 30 вопросов: 20 – общих для всех, 10 – уникальных для каждого субъекта России.

Правильные ответы на задания будут опубликованы на портале этнодиктанта до 13 ноября 2023-го. Результаты подведут ко дню Конституции Российской Федерации 12 декабря.

Проект знакомит с культурой народов, проживающих в России, а также позволяет оценить общий уровень этнокультурной грамотности. Организатор акции – Федеральное агентство по делам национальностей. Более подробная информация – по ссылке: www.miretno.ru и в официальной группе «ВКонтакте»: vk.com/miretno

Легендарная игра ждет знатоков

Жителей Ленинградской области приглашают принять участие в масштабном интеллектуальном турнире «Что? Где? Когда?».

Состязания пройдут в трех возрастных треках: среди школьников 5–11-х классов и учащихся ссузов, студентов вузов до 25 лет, также присоединиться зовут всех желающих от 18 лет. Игрокам предстоит справиться с заданиями, посвященными истории, культуре, достижениям науки и искусства России.

Отборочный этап стартует 27 октября, тогда же в каждой категории начнет формироваться рейтинг коллективов. Сильнейшие команды получат путевку на чемпионат России, запланированный на 2024 год.

Чтобы вступить в борьбу за победу, необходимо зарегистрироваться на сайте: igra-znanierussia.ru, а затем ответить на несколько вопросов викторины.

Более подробная информация доступна в официальном сообществе организаторов: vk.com/znanie_igra

Более 96 тысяч жителей СПб и ЛО получают ежемесячное пособие в связи с рождением и воспитанием ребенка

С начала 2023 года местное отделение Социального фонда назначило единое пособие 96,8 тысячам граждан на 175,5 тысяч детей. Подать заявление для оформления ежемесячного пособия в связи с рождением и воспитанием ребенка можно на портале «Госуслуги».

Следует отметить, что для оформления пособия дети и родители должны иметь гражданство РФ и постоянно проживать в России. Кроме того, при назначении выплаты применяется комплексная оценка доходов и имущества семьи, а также учитывается занятость родителей или объективные причины ее отсутствия.

Обращаем внимание, что сведения о доходах учитываются за 12 месяцев, но отсчет периода начинается за один месяц до даты подачи заявления. Это означает, что при обращении за выплатой в октябре 2023 года будут учитываться доходы с сентября 2022 года по август 2023 года включительно.

Напоминаем, отделение самостоятельно запрашивает необходимые документы из соответствующих органов и организаций в рамках межведомственного взаимодействия. В отдельных случаях, когда сведения о жизненной ситуации не отражаются в государственных информационных системах, следует представить дополнительные документы (сведения) лично в клиентскую службу Социального фонда в срок не более 10 рабочих дней.

Срок рассмотрения заявления составляет 10 рабочих дней и может быть продлен на 20 рабочих дней, если в СФР не поступили сведения из организаций или документы, подтверждающие право на выплату.

Пресс-служба ОСФР по Санкт-Петербургу и Ленинградской области

АДМИНИСТРАЦИЯ
ЗАНЕВСКОГО ГОРОДСКОГО ПОСЕЛЕНИЯ
Всеволожского муниципального района Ленинградской области

ПОСТАНОВЛЕНИЕ

20.10.2023 № 932

д. Заневка

Об установлении публичного сервитута в отношении частей земельных участков с кадастровыми номерами 47:07:1039001:24, 47:07:1039001:25 для прохода или проезда

В соответствии с ч. 2, пп. 1 ч. 4 ст. 23 Земельного кодекса Российской Федерации, ч. 2 ст. 262, ст. 274 Гражданского кодекса Российской Федерации, Федеральным законом от 06.10.2003 № 131-ФЗ «Об общих принципах организации местного самоуправления в Российской Федерации», Уставом Заневского городского поселения Всеволожского муниципального района Ленинградской области, согласно графического описания местоположения границ публичного сервитута (приложение к постановлению), администрация Заневского городского поселения Всеволожского муниципального района Ленинградской области

ПОСТАНОВЛЯЕТ:

1. Установить публичный сервитут общей площадью 1086 кв.м в кадастровом квартале 47:07:1039001 в целях обеспечения нужд местного населения без изъятия земельных участков: для обеспечения прохода или проезда к земельным участкам с кадастровыми номерами 47:07:1003007:56, 47:07:1003007:57 в отношении земельных участков (частей земельных участков):

1.1. С кадастровым номером 47:07:1039001:24, имеющего местоположение: Ленинградская область, Всеволожский район, д. Суоранда, категория земель - земли населённых пунктов, вид разрешенного использования - для ведения фермерского хозяйства. Площадь публичного сервитута в границах земельного участка составляет 802 кв.м.

1.2. С кадастровым номером 47:07:1039001:25, имеющего местоположение: Ленинградская область, Всеволожский район, массив Хирвости, категория земель - земли населенных пунктов, вид разрешенного использования – для ведения фермерского хозяйства. Площадь публичного сервитута в границах земельного участка составляет 284 кв.м.

2. Утвердить границы публичного сервитута согласно приложению к настоящему постановлению.

3. Установить срок публичного сервитута для прохода или проезда – бессрочный.

4. Сектору землепользования и природопользования администрации Заневского городского поселения Всеволожского муниципального района Ленинградской области в течение пяти рабочих дней со дня принятия настоящего постановления:

4.1. Направить копию настоящего постановления собственнику земельных участков с кадастровыми номерами 47:07:1039001:24, 47:07:1039001:25.

4.2. Направить копию настоящего постановления в Управление Федеральной службы государственной регистрации, кадастра и картографии по Ленинградской области для внесения в Единый государственный реестр недвижимости сведений о публичном сервитуте.

5. Публичный сервитут считается установленным со дня внесения сведений о нем в Единый государственный реестр недвижимости.

6. Опубликовать настоящее постановление в газете «Заневский вестник» и разместить на официальном сайте Заневского городского поселения Всеволожского муниципального района Ленинградской области http://www.zanevkaorg.ru.

7. Настоящее постановление вступает в силу после его подписания.

8. Контроль над исполнением настоящего постановления возложить на заместителя главы администрации по архитектуре, земельным и имущественным вопросам Егиазаряна Г.В.

Временно исполняющий обязанности
главы администрации В.В. Гречиц

>>> стр. 70

ТЕЛЕФОН ГОРЯЧЕЙ ЛИНИИ РОСПОТРЕБНАДЗОРА

Общий: 8-800-555-49-43

по Ленинградской области:

8-812-448-04-00

<<< стр. 69

Приложение к постановлению администрации
Заневского городского поселения
Всеволожского муниципального района
Ленинградской области
от 20.10.2023 № 932

Схема расположения границ публичного сервитута

Наименование объекта: Публичный сервитут для обеспечения прохода и проезда неограниченного круга лиц
Местоположение: Российская Федерация, Ленинградская область, Всеволожский муниципальный район, Заневское городское поселение, дер. Хирвости
В границах земельного участка с кадастровым номером: 47:07:1039001:24 (802 кв.м), 47:07:1039001:25 (284 кв.м)

Система координат МСК 47 зона 2
Общая площадь публичного сервитута: 1086 кв.м

Каталог координат

Номер	X	Y
12	437 261,61	2 231 789,66
13	437 251,76	2 231 810,19
14	437 242,70	2 231 832,45
15	437 234,80	2 231 843,73
16	437 234,18	2 231 836,30
17	437 239,19	2 231 830,50
18	437 248,13	2 231 808,52
19	437 258,17	2 231 787,59
20	437 279,74	2 231 761,28
21	437 287,36	2 231 747,88
22	437 273,43	2 231 723,58
23	437 268,52	2 231 711,69
24	437 259,22	2 231 679,44
25	437 254,35	2 231 655,73
26	437 253,70	2 231 645,22
27	437 254,91	2 231 626,60
28	437 238,93	2 231 621,34
1	437 240,03	2 231 611,84

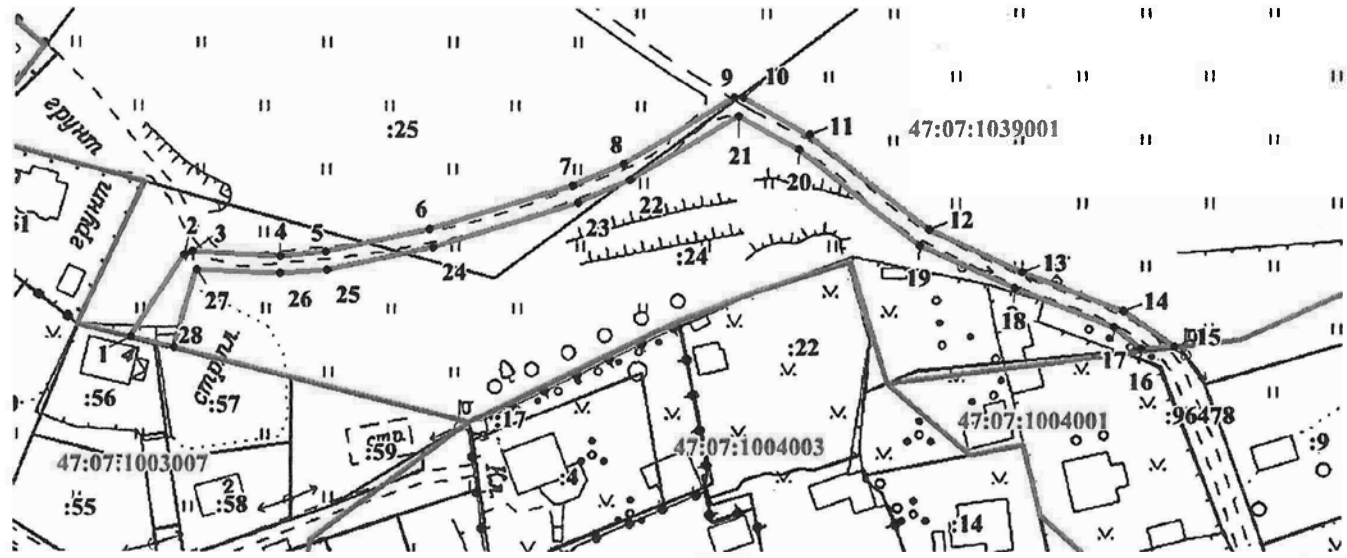

Масштаб 1:1500

Условные обозначения:

:4202 — граница и кадастровый номер земельного участка, в отношении которого устанавливается публичный сервитут
— проектные границы публичного сервитута
• 1 — обозначение характерных точек границ публичного сервитута
47:07:1039001 — граница и номер кадастрового квартала

ФЕДЕРАЛЬНАЯ СЛУЖБА ПО НАДЗОРУ В СФЕРЕ ЗАЩИТЫ ПРАВ ПОТРЕБИТЕЛЕЙ И БЛАГОПОЛУЧИЯ ЧЕЛОВЕКА

ФЕДЕРАЛЬНОЕ БЮДЖЕТНОЕ УЧРЕЖДЕНИЕ ЗДРАВООХРАНЕНИЯ «ЦЕНТР ГИГИЕНЫ И ЭПИДЕМИОЛОГИИ В ГОРОДЕ САНКТ-ПЕТЕРБУРГЕ И ЛЕНИНГРАДСКОЙ ОБЛАСТИ»

ФБУЗ «ЦЕНТР ГИГИЕНЫ И ЭПИДЕМИОЛОГИИ В ГОРОДЕ САНКТ-ПЕТЕРБУРГЕ И ЛЕНИНГРАДСКОЙ ОБЛАСТИ»
Юридический адрес: 192102, г. Санкт-Петербург, Волковский пр., д. 77. Телефон: (812) 570-38-11.
Адрес электронной почты: centr@78cge.ru ОГРН 1057810163652, ИНН 7816363890

ФИЛИАЛ ФЕДЕРАЛЬНОГО БЮДЖЕТНОГО УЧРЕЖДЕНИЯ ЗДРАВООХРАНЕНИЯ «ЦЕНТР ГИГИЕНЫ И ЭПИДЕМИОЛОГИИ В ГОРОДЕ САНКТ-ПЕТЕРБУРГЕ И ЛЕНИНГРАДСКОЙ ОБЛАСТИ» ВО ВСЕВОЛОЖСКОМ И КИРОВСКОМ РАЙОНАХ
Адрес местонахождения: 188640, Ленинградская область, Всеволожский район, г.Всеволожск, шоссе Дорога Жизни, д.13, пом.01
Телефон: 7 (813-70) 222-01 Адрес эл.почты: fvk@78cge.ru

Испытательный лабораторный центр
Уникальный номер записи об аккредитации в реестре аккредитованных лиц РОСС RU.0001.514038
Тел.: +7 8137022201 Адрес эл. почты: fvk@78cge.ru
188640, Ленинградская область, Всеволожский район, г.Всеволожск, шоссе Дорога Жизни, д.13, пом.01

М.П.

УТВЕРЖДАЮ
Менеджер отдела организации лабораторной деятельности, отбора и кодировки проб ИЛЦ
/Н.Л. Михайлова/
«05» октября 2023г.

ПРОТОКОЛ № 9445-1.2-02

Организация-заявитель	*Администрация муниципального образования «Заневское городское поселение» Всеволожского муниципального района Ленинградской области.*
и его юридический адрес	*Ленинградская область, Всеволожский район, д. Заневска, д. 48.*
Фактический адрес места осуществления деятельности	*Ленинградская область, Всеволожский район, д. Заневска, д. 48.*
Основание для исследования	*Договор №99/23 от 02.03.2023 г.*
Наименование образца (пробы)	*Вода питьевая централизованного водоснабжения (ХВС).*
Место отбора	*Ленинградская область, Всеволожский район, г. Кудрово, ул. Новая, водозаборная колонка.*
Акт отбора пробы	*от 27.09.2023 г.*
Дата и время отбора пробы	*27.09.2023 г. 11:41*
Дата и время доставки пробы	*27.09.2023 г. 13:50*
Проба отобрана:	*Врачом по общей гигиене филиала Федерального бюджетного учреждения здравоохранения «Центра гигиены и эпидемиологии в городе Санкт-Петербурге и Ленинградской области» во Всеволожском и Кировском районах Котовым Н.В.*

1. Результаты испытаний распространяются на представленную пробу (образец), если она отобрана Заказчиком, который несет ответственность за соблюдение требований НД по отбору.
2. Результаты относятся только к объектам, прошедшим испытания.
3. Настоящий документ не может быть частично или полностью воспроизведен без письменного разрешения Испытательного лабораторного центра.

Протокол №9445-1.2-02. Распечатан в 3 экз. Общее количество страниц 3, страница 1

Цель отбора проб	*СанПиН 1.2.3685-21 "Гигиенические нормативы и требования к обеспечению безопасности и (или) безвредности для человека факторов среды обитания"*
Условия транспортировки	*Доставлено автотранспортом, сумка-холодильник при t +2+4^{0}С.*

Результаты бактериологических исследований

Код пробы (образца): 9445
Дата проведения исследований: *Начало: 27.09.23 г.* *Окончание: 28.09.23 г.*

№ п/п	Определяемые показатели	Единицы измерений	Результаты исследований	Нормативные документы на методы исследований
1	Общее микробное число (ОМЧ)	КОЕ/100мл	0	МУК 4.2.1018-01,п.8.1
2	Общие (обобщенные) колиформные бактерии (ОКБ)	КОЕ/100 мл	не обнаружено	МУК 4.2.1018-01,п.8.2
3	Escherichia coli	КОЕ/100 мл	0	ГОСТ 31955.1

Мнения и интерпретации:
Согласно МУК 4.2.1018-01,п.8.1определение ОМЧ произведено в 1,0 мл, получено значение 0. В пересчете на 100 мл результат составил 0.

Заведующий бактериологической лабораторией: *Э.П. Орлова*

Результаты физико-химических исследований

Код пробы (образца): 9445
Дата проведения исследований: *Начало:* 27.09.2023 г *Окончание:* 27.09.2023 г

№ п/п	Определяемые показатели	Единицы измерений	Результаты исследований	Нормативные документы на методы исследований
1.	Мутность (по формазину)	ЕМФ	Менее 1	ГОСТ Р 57164 п.6
2.	Цветность	Градусов цветности	8,1 ± 2,4	ГОСТ 31868
3.	Запах	балл	1	ГОСТ Р 57164 п.5
4.	Железо (Fe)	мг/дм^3	0,12 ± 0,03	ГОСТ 4011-72

Мнения и интерпретации:

Зав. санитарно-гигиенической лабораторией: *Н.П. Думановская*

Уполномоченный специалист:
Менеджер *Михайлова Н.Л.*

конец протокола

1. Результаты испытаний распространяются на представленную пробу (образец), если она отобрана Заказчиком, который несет ответственность за соблюдение требований НД по отбору.
2. Результаты относятся только к объектам, прошедшим испытания.
3. Настоящий документ не может быть частично или полностью воспроизведен без письменного разрешения Испытательного лабораторного центра.

Протокол №9445-1.2-02. Распечатан в 3 экз. Общее количество страниц 3, страница 2

ФЕДЕРАЛЬНАЯ СЛУЖБА ПО НАДЗОРУ В СФЕРЕ ЗАЩИТЫ ПРАВ ПОТРЕБИТЕЛЕЙ И БЛАГОПОЛУЧИЯ ЧЕЛОВЕКА

ФЕДЕРАЛЬНОЕ БЮДЖЕТНОЕ УЧРЕЖДЕНИЕ ЗДРАВООХРАНЕНИЯ
«ЦЕНТР ГИГИЕНЫ И ЭПИДЕМИОЛОГИИ В ГОРОДЕ САНКТ-ПЕТЕРБУРГЕ И ЛЕНИНГРАДСКОЙ ОБЛАСТИ»

ФБУЗ «ЦЕНТР ГИГИЕНЫ И ЭПИДЕМИОЛОГИИ В ГОРОДЕ САНКТ-ПЕТЕРБУРГЕ И ЛЕНИНГРАДСКОЙ ОБЛАСТИ»
Юридический адрес: 192102, г. Санкт-Петербург, Волковский пр., д. 77. Телефон: (812) 570-38-11.
Адрес электронной почты: centr@78cge.ru ОГРН 1057810163652, ИНН 7816363890

ФИЛИАЛ ФЕДЕРАЛЬНОГО БЮДЖЕТНОГО УЧРЕЖДЕНИЯ ЗДРАВООХРАНЕНИЯ
«ЦЕНТР ГИГИЕНЫ И ЭПИДЕМИОЛОГИИ В ГОРОДЕ САНКТ-ПЕТЕРБУРГЕ И ЛЕНИНГРАДСКОЙ ОБЛАСТИ»
ВО ВСЕВОЛОЖСКОМ И КИРОВСКОМ РАЙОНАХ
Адрес местонахождения: 188640, Ленинградская область, Всеволожский район, г.Всеволожск, шоссе Дорога Жизни, д.13, пом.01
Телефон: 7 (813-70) 222-01 Адрес эл.почты: fvk@78cge.ru

Испытательный лабораторный центр
Уникальный номер записи об аккредитации в реестре аккредитованных лиц РОСС RU.0001.514038
Тел.: +7 8137022201 Адрес эл. почты: fvk@78cge.ru
188640, Ленинградская область, Всеволожский район, г.Всеволожск, шоссе Дорога Жизни, д.13, пом.01

М.П.

УТВЕРЖДАЮ
Менеджер отдела организации лабораторной деятельности, отбора и кодировки проб ИЛЦ
/Н.Л. Михайлова/
« 05 » октября 2023г.

ПРОТОКОЛ № 9446-1.2-02

Организация-заявитель	*Администрация муниципального образования «Заневское городское поселение» Всеволожского муниципального района Ленинградской области.*
и его юридический адрес	*Ленинградская область, Всеволожский район, д. Заневска, д. 48.*
Фактический адрес места осуществления деятельности	*Ленинградская область, Всеволожский район, д. Заневска, д. 48.*
Основание для исследования	*Договор №99/23 от 02.03.2023 г.*
Наименование образца (пробы)	*Вода питьевая централизованного водоснабжения (ХВС).*
Место отбора	*Ленинградская область, Всеволожский район, гп. Янино-1, ул. Заводская, д. 6, водозаборная колонка.*
Акт отбора пробы	*от 27.09.2023 г.*
Дата и время отбора пробы	*27.09.2023 г. 12:03*
Дата и время доставки пробы	*27.09.2023 г. 13:50*
Проба отобрана:	*Врачом по общей гигиене филиала Федерального бюджетного учреждения здравоохранения «Центра гигиены и эпидемиологии в городе Санкт-Петербурге и Ленинградской области» во Всеволожском и Кировском районах Котовым Н.В.*
Цель отбора проб	*СанПиН 1.2.3685-21 "Гигиенические нормативы и требования к обеспечению безопасности и (или) безвредности для человека факторов среды обитания"*
Условия транспортировки	*Доставлено автотранспортом, сумка-холодильник при t +2+4°С.*

1. Результаты испытаний распространяются на представленную пробу (образец), если она отобрана Заказчиком, который несет ответственность за соблюдение требований НД по отбору.
2. Результаты относятся только к объектам, прошедшим испытания.
3. Настоящий документ не может быть частично или полностью воспроизведен без письменного разрешения Испытательного лабораторного центра.

Протокол №9446-1.2-02. Распечатан в 3 экз. Общее количество страниц 2, страница 1

Результаты бактериологических исследований

Код пробы (образца): 9446
Дата проведения исследований: *Начало: 27.09.23 г.* *Окончание: 28.09.23 г.*

№ п/п	Определяемые показатели	Единицы измерений	Результаты исследований	Нормативные документы на методы исследований
1	Общее микробное число (ОМЧ)	КОЕ/100мл	0	МУК 4.2.1018-01,п.8.1
2	Общие (обобщенные) колиформные бактерии (ОКБ)	КОЕ/100 мл	не обнаружено	МУК 4.2.1018-01,п.8.2
3	Escherichia coli	КОЕ/100 мл	0	ГОСТ 31955.1

Мнения и интерпретации:
Согласно МУК 4.2.1018-01,п.8.1определение ОМЧ произведено в 1,0 мл, получено значение 0.
В пересчете на 100 мл результат составил 0.

Заведующий бактериологической лабораторией: *Э.П. Орлова*

Результаты физико-химических исследований

Код пробы (образца): 9446
Дата проведения исследований: *Начало:* 27.09.2023 г *Окончание:* 27.09.2023 г

№ п/п	Определяемые показатели	Единицы измерений	Результаты исследований	Нормативные документы на методы исследований
1.	Мутность (по формазину)	ЕМФ	Менее 1	ГОСТ Р 57164 п.6
2.	Цветность	Градусов цветности	9,8 ± 2,9	ГОСТ 31868
3.	Запах	балл	1	ГОСТ Р 57164 п.5
4.	Железо (Fe)	мг/дм^3	0,14 ± 0,03	ГОСТ 4011-72

Мнения и интерпретации:

Зав. санитарно-гигиенической лабораторией: *Н.П. Думановская*

Уполномоченный специалист:
Менеджер *Михайлова Н.Л.*

конец протокола

1. Результаты испытаний распространяются на представленную пробу (образец), если она отобрана Заказчиком, который несет ответственность за соблюдение требований НД по отбору.
2. Результаты относятся только к объектам, прошедшим испытания.
3. Настоящий документ не может быть частично или полностью воспроизведен без письменного разрешения Испытательного лабораторного центра.

Протокол №9446-1.2-02. Распечатан в 3 экз. Общее количество страниц 2, страница 2

ФЕДЕРАЛЬНАЯ СЛУЖБА ПО НАДЗОРУ В СФЕРЕ ЗАЩИТЫ ПРАВ ПОТРЕБИТЕЛЕЙ И БЛАГОПОЛУЧИЯ ЧЕЛОВЕКА

ФЕДЕРАЛЬНОЕ БЮДЖЕТНОЕ УЧРЕЖДЕНИЕ ЗДРАВООХРАНЕНИЯ
«ЦЕНТР ГИГИЕНЫ И ЭПИДЕМИОЛОГИИ В ГОРОДЕ САНКТ-ПЕТЕРБУРГЕ И ЛЕНИНГРАДСКОЙ ОБЛАСТИ»

ФБУЗ «ЦЕНТР ГИГИЕНЫ И ЭПИДЕМИОЛОГИИ В ГОРОДЕ САНКТ-ПЕТЕРБУРГЕ И ЛЕНИНГРАДСКОЙ ОБЛАСТИ»
Юридический адрес: 192102, г. Санкт-Петербург, Волковский пр., д. 77. Телефон: (812) 570-38-11.
Адрес электронной почты: centr@78cge.ru ОГРН 1057810163652, ИНН 7816363890

ФИЛИАЛ ФЕДЕРАЛЬНОГО БЮДЖЕТНОГО УЧРЕЖДЕНИЯ ЗДРАВООХРАНЕНИЯ
«ЦЕНТР ГИГИЕНЫ И ЭПИДЕМИОЛОГИИ В ГОРОДЕ САНКТ-ПЕТЕРБУРГЕ И ЛЕНИНГРАДСКОЙ ОБЛАСТИ»
ВО ВСЕВОЛОЖСКОМ И КИРОВСКОМ РАЙОНАХ
Адрес местонахождения: 188640, Ленинградская область, Всеволожский район, г.Всеволожск, шоссе Дорога Жизни, д.13, пом.01
Телефон: 7 (813-70) 222-01 Адрес эл.почты: fvk@78cge.ru

Испытательный лабораторный центр
Уникальный номер записи об аккредитации в реестре аккредитованных лиц РОСС RU.0001.514038
Тел.: +7 8137022201 Адрес эл. почты: fvk@78cge.ru
188640, Ленинградская область, Всеволожский район, г.Всеволожск, шоссе Дорога Жизни, д.13, пом.01

М.П.

УТВЕРЖДАЮ
Менеджер отдела организации лабораторной деятельности, отбора и кодировки проб ИЛЦ
/Н.Л. Михайлова/
« 05 » октября 2023г.

ПРОТОКОЛ № 9447-1.2-02

Организация-заявитель	*Администрация муниципального образования «Заневское городское поселение» Всеволожского муниципального района Ленинградской области.*
и его юридический адрес	*Ленинградская область, Всеволожский район, д. Заневска, д. 48.*
Фактический адрес места осуществления деятельности	*Ленинградская область, Всеволожский район, д. Заневска, д. 48.*
Основание для исследования	*Договор №99/23 от 02.03.2023 г.*
Наименование образца (пробы)	*Вода питьевая централизованного водоснабжения (ХВС).*
Место отбора	*Ленинградская область, Всеволожский район, МО «Заневское городское поселение», гп. Янино-1, ул. Новая, д. 16, школа.*
Акт отбора пробы	*от 27.09.2023 г.*
Дата и время отбора пробы	*27.09.2023 г. 12:15*
Дата и время доставки пробы	*27.09.2023 г. 13:50*
Проба отобрана:	*Врачом по общей гигиене филиала Федерального бюджетного учреждения здравоохранения «Центра гигиены и эпидемиологии в городе Санкт-Петербурге и Ленинградской области» во Всеволожском и Кировском районах Котовым Н.В.*
Цель отбора проб	*СанПиН 1.2.3685-21 "Гигиенические нормативы и требования к обеспечению безопасности и (или) безвредности для человека факторов среды обитания"*
Условия транспортировки	*Доставлено автотранспортом, сумка-холодильник при t +2+4°С.*

1. Результаты испытаний распространяются на представленную пробу (образец), если она отобрана Заказчиком, который несет ответственность за соблюдение требований НД по отбору.
2. Результаты относятся только к объектам, прошедшим испытания.
3. Настоящий документ не может быть частично или полностью воспроизведен без письменного разрешения Испытательного лабораторного центра.

Протокол №9447-1.2-02. Распечатан в 3 экз. Общее количество страниц 2, страница 1

Результаты бактериологических исследований

Код пробы (образца): 9447
Дата проведения исследований: *Начало: 27.09.23 г.* *Окончание: 28.09.23 г.*

№ п/п	Определяемые показатели	Единицы измерений	Результаты исследований	Нормативные документы на методы исследований
1	Общее микробное число (ОМЧ)	КОЕ/100мл	0	МУК 4.2.1018-01,п.8.1
2	Общие (обобщенные) колиформные бактерии (ОКБ)	КОЕ/100 мл	не обнаружено	МУК 4.2.1018-01,п.8.2
3	Escherichia coli	КОЕ/100 мл	0	ГОСТ 31955.1

Мнения и интерпретации:
Согласно МУК 4.2.1018-01,п.8.1определение ОМЧ произведено в 1,0 мл, получено значение 0.
В пересчете на 100 мл результат составил 0.

Заведующий бактериологической лабораторией: *Э.П. Орлова*

Результаты физико-химических исследований

Код пробы (образца): 9447
Дата проведения исследований: *Начало:* 27.09.2023 г *Окончание:* 27.09.2023 г

№ п/п	Определяемые показатели	Единицы измерений	Результаты исследований	Нормативные документы на методы исследований
1.	Мутность (по формазину)	ЕМФ	Менее 1	ГОСТ Р 57164 п.6
2.	Цветность	Градусов цветности	10,3 ± 2,1	ГОСТ 31868
3.	Запах	балл	1	ГОСТ Р 57164 п.5
4.	Железо (Fe)	мг/дм^3	0,16 ± 0,03	ГОСТ 4011-72

Мнения и интерпретации:

Зав. санитарно-гигиенической лабораторией: *Н.П. Думановская*

Уполномоченный специалист:
Менеджер *Михайлова Н.Л.*

конец протокола

1. Результаты испытаний распространяются на представленную пробу (образец), если она отобрана Заказчиком, который несет ответственность за соблюдение требований НД по отбору.
2. Результаты относятся только к объектам, прошедшим испытания.
3. Настоящий документ не может быть частично или полностью воспроизведен без письменного разрешения Испытательного лабораторного центра.

Протокол №9447-1.2-02. Распечатан в 3 экз. Общее количество страниц 2, страница 2

ФЕДЕРАЛЬНАЯ СЛУЖБА ПО НАДЗОРУ В СФЕРЕ ЗАЩИТЫ ПРАВ ПОТРЕБИТЕЛЕЙ И БЛАГОПОЛУЧИЯ ЧЕЛОВЕКА

ФЕДЕРАЛЬНОЕ БЮДЖЕТНОЕ УЧРЕЖДЕНИЕ ЗДРАВООХРАНЕНИЯ «ЦЕНТР ГИГИЕНЫ И ЭПИДЕМИОЛОГИИ В ГОРОДЕ САНКТ-ПЕТЕРБУРГЕ И ЛЕНИНГРАДСКОЙ ОБЛАСТИ»

ФБУЗ «ЦЕНТР ГИГИЕНЫ И ЭПИДЕМИОЛОГИИ В ГОРОДЕ САНКТ-ПЕТЕРБУРГЕ И ЛЕНИНГРАДСКОЙ ОБЛАСТИ»
Юридический адрес: 192102, г. Санкт-Петербург, Волковский пр., д. 77. Телефон: (812) 570-38-11.
Адрес электронной почты: centr@78cge.ru ОГРН 1057810163652, ИНН 7816363890

ФИЛИАЛ ФЕДЕРАЛЬНОГО БЮДЖЕТНОГО УЧРЕЖДЕНИЯ ЗДРАВООХРАНЕНИЯ «ЦЕНТР ГИГИЕНЫ И ЭПИДЕМИОЛОГИИ В ГОРОДЕ САНКТ-ПЕТЕРБУРГЕ И ЛЕНИНГРАДСКОЙ ОБЛАСТИ» ВО ВСЕВОЛОЖСКОМ И КИРОВСКОМ РАЙОНАХ
Адрес местонахождения: 188640, Ленинградская область, Всеволожский район, г.Всеволожск, шоссе Дорога Жизни, д.13, пом.01
Телефон: 7 (813-70) 222-01 Адрес эл.почты: fvk@78cge.ru

Испытательный лабораторный центр
Уникальный номер записи об аккредитации в реестре аккредитованных лиц РОСС RU.0001.514038
Тел.: +7 8137022201 Адрес эл. почты: fvk@78cge.ru
188640, Ленинградская область, Всеволожский район, г.Всеволожск, шоссе Дорога Жизни, д.13, пом.01

М.П.

УТВЕРЖДАЮ
Менеджер отдела организации лабораторной деятельности, отбора и кодировки проб ИЛЦ
/Н.Л. Михайлова/
«_05_» октября 2023г.

ПРОТОКОЛ № 9448-1.2-02

Организация-заявитель	*Администрация муниципального образования «Заневское городское поселение» Всеволожского муниципального района Ленинградской области.*
и его юридический адрес	*Ленинградская область, Всеволожский район, д. Заневска, д. 48.*
Фактический адрес места осуществления деятельности	*Ленинградская область, Всеволожский район, д. Заневска, д. 48.*
Основание для исследования	*Договор №99/23 от 02.03.2023 г.*
Наименование образца (пробы)	*Вода питьевая централизованного водоснабжения (ХВС).*
Место отбора	*Ленинградская область, Всеволожский район, МО «Заневское городское поселение», гп. Янино-1, ул. Заневская, д. 1.*
Акт отбора пробы	*от 27.09.2023 г.*
Дата и время отбора пробы	*27.09.2023 г. 12:27*
Дата и время доставки пробы	*27.09.2023 г. 13:50*
Проба отобрана:	*Врачом по общей гигиене филиала Федерального бюджетного учреждения здравоохранения «Центра гигиены и эпидемиологии в городе Санкт-Петербурге и Ленинградской области» во Всеволожском и Кировском районах Котовым Н.В.*
Цель отбора проб	*СанПиН 1.2.3685-21 "Гигиенические нормативы и требования к обеспечению безопасности и (или) безвредности для человека факторов среды обитания"*
Условия транспортировки	*Доставлено автотранспортом, сумка-холодильник при t +2+4^{0}С.*

1. Результаты испытаний распространяются на представленную пробу (образец), если она отобрана Заказчиком, который несет ответственность за соблюдение требований НД по отбору.
2. Результаты относятся только к объектам, прошедшим испытания.
3. Настоящий документ не может быть частично или полностью воспроизведен без письменного разрешения Испытательного лабораторного центра.

Протокол №9448-1.2-02. Распечатан в 3 экз. Общее количество страниц 2, страница 1

Результаты бактериологических исследований

Код пробы (образца): 9448
Дата проведения исследований: *Начало: 27.09.23 г.* *Окончание: 28.09.23 г.*

№ п/п	Определяемые показатели	Единицы измерений	Результаты исследований	Нормативные документы на методы исследований
1	Общее микробное число (ОМЧ)	КОЕ/100мл	0	МУК 4.2.1018-01,п.8.1
2	Общие (обобщенные) колиформные бактерии (ОКБ)	КОЕ/100 мл	не обнаружено	МУК 4.2.1018-01,п.8.2
3	Escherichia coli	КОЕ/100 мл	0	ГОСТ 31955.1

Мнения и интерпретации:
Согласно МУК 4.2.1018-01,п.8.1определение ОМЧ произведено в 1,0 мл, получено значение 0. В пересчете на 100 мл результат составил 0.

Заведующий бактериологической лабораторией: _____ *Э.П. Орлова*

Результаты физико-химических исследований

Код пробы (образца): 9448
Дата проведения исследований: *Начало:* 27.09.2023 г *Окончание:* 27.09.2023 г

№ п/п	Определяемые показатели	Единицы измерений	Результаты исследований	Нормативные документы на методы исследований
1.	Мутность (по формазину)	ЕМФ	Менее 1	ГОСТ Р 57164 п.6
2.	Цветность	Градусов цветности	9,9 ± 3,0	ГОСТ 31868
3.	Запах	балл	1	ГОСТ Р 57164 п.5
4.	Железо (Fe)	мг/дм^3	0,12 ± 0,03	ГОСТ 4011-72

Мнения и интерпретации:

Зав. санитарно-гигиенической лабораторией: _____ *Н.П. Думановская*

Уполномоченный специалист:
Менеджер _____ *Михайлова Н.Л.*
конец протокола

1. Результаты испытаний распространяются на представленную пробу (образец), если она отобрана Заказчиком, который несет ответственность за соблюдение требований НД по отбору.
2. Результаты относятся только к объектам, прошедшим испытания.
3. Настоящий документ не может быть частично или полностью воспроизведен без письменного разрешения Испытательного лабораторного центра.

Протокол №9448-1.2-02. Распечатан в 3 экз. Общее количество страниц 2, страница 2

ФЕДЕРАЛЬНАЯ СЛУЖБА ПО НАДЗОРУ В СФЕРЕ ЗАЩИТЫ ПРАВ ПОТРЕБИТЕЛЕЙ И БЛАГОПОЛУЧИЯ ЧЕЛОВЕКА

ФЕДЕРАЛЬНОЕ БЮДЖЕТНОЕ УЧРЕЖДЕНИЕ ЗДРАВООХРАНЕНИЯ «ЦЕНТР ГИГИЕНЫ И ЭПИДЕМИОЛОГИИ В ГОРОДЕ САНКТ-ПЕТЕРБУРГЕ И ЛЕНИНГРАДСКОЙ ОБЛАСТИ»

ФБУЗ «ЦЕНТР ГИГИЕНЫ И ЭПИДЕМИОЛОГИИ В ГОРОДЕ САНКТ-ПЕТЕРБУРГЕ И ЛЕНИНГРАДСКОЙ ОБЛАСТИ»
Юридический адрес: 192102, г. Санкт-Петербург, Волковский пр., д. 77. Телефон: (812) 570-38-11.
Адрес электронной почты: centr@78cge.ru ОГРН 1057810163652, ИНН 7816363890

ФИЛИАЛ ФЕДЕРАЛЬНОГО БЮДЖЕТНОГО УЧРЕЖДЕНИЯ ЗДРАВООХРАНЕНИЯ «ЦЕНТР ГИГИЕНЫ И ЭПИДЕМИОЛОГИИ В ГОРОДЕ САНКТ-ПЕТЕРБУРГЕ И ЛЕНИНГРАДСКОЙ ОБЛАСТИ» ВО ВСЕВОЛОЖСКОМ И КИРОВСКОМ РАЙОНАХ
Адрес местонахождения: 188640, Ленинградская область, Всеволожский район, г.Всеволожск, шоссе Дорога Жизни, д.13, пом.01
Телефон: 7 (813-70) 222-01 Адрес эл.почты: fvk@78cge.ru

Испытательный лабораторный центр
Тел.: +7 8137022201 Адрес эл. почты: fvk@78cge.ru
188640, Ленинградская область, Всеволожский район, г.Всеволожск, шоссе Дорога Жизни, д.13, пом.01

М.П.

УТВЕРЖДАЮ
Менеджер отдела организации лабораторной деятельности, отбора и кодировки проб ИЛЦ
/Н.Л. Михайлова/
«_05_» октября 2023г.

ПРОТОКОЛ № 9445А-1-02

Организация-заявитель	*Администрация муниципального образования «Заневское городское поселение» Всеволожского муниципального района Ленинградской области.*
и его юридический адрес	*Ленинградская область, Всеволожский район, д. Заневска, д. 48.*
Фактический адрес места осуществления деятельности	*Ленинградская область, Всеволожский район, д. Заневска, д. 48.*
Основание для исследования	*Договор №99/23 от 02.03.2023 г.*
Наименование образца (пробы)	*Вода питьевая централизованного водоснабжения (ХВС).*
Место отбора	*Ленинградская область, Всеволожский район, г. Кудрово, ул. Новая, водозаборная колонка.*
Акт отбора пробы	*от 27.09.2023 г.*
Дата и время отбора пробы	*27.09.2023 г. 11:41*
Дата и время доставки пробы	*27.09.2023 г. 13:50*
Проба отобрана:	*Врачом по общей гигиене филиала Федерального бюджетного учреждения здравоохранения «Центра гигиены и эпидемиологии в городе Санкт-Петербурге и Ленинградской области» во Всеволожском и Кировском районах Котовым Н.В.*
Цель отбора проб	*СанПиН 1.2.3685-21 "Гигиенические нормативы и требования к обеспечению безопасности и (или) безвредности для человека факторов среды обитания"*
Условия транспортировки	*Доставлено автотранспортом, сумка-холодильник при t +2+4^{0}С.*

1. Результаты испытаний распространяются на представленную пробу (образец), если она отобрана Заказчиком, который несет ответственность за соблюдение требований НД по отбору.
2. Результаты относятся только к объектам, прошедшим испытания.
3. Настоящий документ не может быть частично или полностью воспроизведен без письменного разрешения Испытательного лабораторного центра.

Протокол №9445А-1-02. Распечатан в 2 экз. Общее количество страниц 2, страница 1

Результаты бактериологических исследований

Код пробы (образца): 9445А
Дата проведения исследований: *Начало: 27.09.23 г.* *Окончание: 29.09.23 г.*

№ п/п	Определяемые показатели	Единицы измерений	Результаты исследований	Нормативные документы на методы исследований
1	Энтерококки	КОЕ/100 мл	не обнаружено	МУК 4.2.1884-04

Заведующий бактериологической лабораторией: _____ *Э.П. Орлова*

Уполномоченный специалист:
Менеджер _____ *Михайлова Н.Л.*
конец протокола

1. Результаты испытаний распространяются на представленную пробу (образец), если она отобрана Заказчиком, который несет ответственность за соблюдение требований НД по отбору.
2. Результаты относятся только к объектам, прошедшим испытания.
3. Настоящий документ не может быть частично или полностью воспроизведен без письменного разрешения Испытательного лабораторного центра.

Протокол №9445А-1-02. Распечатан в 2 экз. Общее количество страниц 2, страница 2

ФЕДЕРАЛЬНАЯ СЛУЖБА ПО НАДЗОРУ В СФЕРЕ ЗАЩИТЫ ПРАВ ПОТРЕБИТЕЛЕЙ И БЛАГОПОЛУЧИЯ ЧЕЛОВЕКА

ФЕДЕРАЛЬНОЕ БЮДЖЕТНОЕ УЧРЕЖДЕНИЕ ЗДРАВООХРАНЕНИЯ
«ЦЕНТР ГИГИЕНЫ И ЭПИДЕМИОЛОГИИ В ГОРОДЕ САНКТ-ПЕТЕРБУРГЕ И ЛЕНИНГРАДСКОЙ ОБЛАСТИ»

ФБУЗ «ЦЕНТР ГИГИЕНЫ И ЭПИДЕМИОЛОГИИ В ГОРОДЕ САНКТ-ПЕТЕРБУРГЕ И ЛЕНИНГРАДСКОЙ ОБЛАСТИ»
Юридический адрес: 192102, г. Санкт-Петербург, Волковский пр., д. 77. Телефон: (812) 570-38-11.
Адрес электронной почты: centr@78cge.ru ОГРН 1057810163652, ИНН 7816363890

ФИЛИАЛ ФЕДЕРАЛЬНОГО БЮДЖЕТНОГО УЧРЕЖДЕНИЯ ЗДРАВООХРАНЕНИЯ
«ЦЕНТР ГИГИЕНЫ И ЭПИДЕМИОЛОГИИ В ГОРОДЕ САНКТ-ПЕТЕРБУРГЕ И ЛЕНИНГРАДСКОЙ ОБЛАСТИ»
ВО ВСЕВОЛОЖСКОМ И КИРОВСКОМ РАЙОНАХ
Адрес местонахождения: 188640, Ленинградская область, Всеволожский район, г.Всеволожск, шоссе Дорога Жизни, д.13, пом.01
Телефон: 7 (813-70) 222-01 Адрес эл.почты: fvk@78cge.ru

Испытательный лабораторный центр
Тел.: +7 8137022201 Адрес эл. почты: fvk@78cge.ru
188640, Ленинградская область, Всеволожский район,
г.Всеволожск,
шоссе Дорога Жизни, д.13, пом.01

М.П.

УТВЕРЖДАЮ
Менеджер отдела организации лабораторной деятельности, отбора и кодировки проб ИЛЦ
/Н.Л. Михайлова/
«_05_» октября 2023г.

ПРОТОКОЛ № 9446А-1-02

Организация-заявитель	*Администрация муниципального образования «Заневское городское поселение» Всеволожского муниципального района Ленинградской области.*
и его юридический адрес	*Ленинградская область, Всеволожский район, д. Заневска, д. 48.*
Фактический адрес места осуществления деятельности	*Ленинградская область, Всеволожский район, д. Заневска, д. 48.*
Основание для исследования	*Договор №99/23 от 02.03.2023 г.*
Наименование образца (пробы)	*Вода питьевая централизованного водоснабжения (ХВС).*
Место отбора	*Ленинградская область, Всеволожский район, гп. Янино-1, ул. Заводская, д. 6, водозаборная колонка.*
Акт отбора пробы	*от 27.09.2023 г.*
Дата и время отбора пробы	*27.09.2023 г. 12:03*
Дата и время доставки пробы	*27.09.2023 г. 13:50*
Проба отобрана:	*Врачом по общей гигиене филиала Федерального бюджетного учреждения здравоохранения «Центра гигиены и эпидемиологии в городе Санкт-Петербурге и Ленинградской области» во Всеволожском и Кировском районах Котовым Н.В.*
Цель отбора проб	*СанПиН 1.2.3685-21 "Гигиенические нормативы и требования к обеспечению безопасности и (или) безвредности для человека факторов среды обитания"*
Условия транспортировки	*Доставлено автотранспортом, сумка-холодильник при t +2+4^{0}С.*

Результаты бактериологических исследований

Код пробы (образца): 9446А
Дата проведения исследований: *Начало: 27.09.23 г.* *Окончание: 29.09.23 г.*

№ п/п	Определяемые показатели	Единицы измерений	Результаты исследований	Нормативные документы на методы исследований
1	Энтерококки	КОЕ/100 мл	не обнаружено	МУК 4.2.1884-04

Заведующий бактериологической лабораторией: _____ Э.П. Орлова

Уполномоченный специалист:
Менеджер _____ *Михайлова Н.Л.*

конец протокола

1. Результаты испытаний распространяются на представленную пробу (образец), если она отобрана Заказчиком, который несет ответственность за соблюдение требований НД по отбору.
2. Результаты относятся только к объектам, прошедшим испытания.
3. Настоящий документ не может быть частично или полностью воспроизведен без письменного разрешения Испытательного лабораторного центра.

Протокол №9446А-1-02. Распечатан в 2 экз. Общее количество страниц 2, страница 1

Протокол №9446А-1-02. Распечатан в 2 экз. Общее количество страниц 2, страница 2

ФЕДЕРАЛЬНАЯ СЛУЖБА ПО НАДЗОРУ В СФЕРЕ ЗАЩИТЫ ПРАВ ПОТРЕБИТЕЛЕЙ И БЛАГОПОЛУЧИЯ ЧЕЛОВЕКА

ФЕДЕРАЛЬНОЕ БЮДЖЕТНОЕ УЧРЕЖДЕНИЕ ЗДРАВООХРАНЕНИЯ
«ЦЕНТР ГИГИЕНЫ И ЭПИДЕМИОЛОГИИ В ГОРОДЕ САНКТ-ПЕТЕРБУРГЕ И ЛЕНИНГРАДСКОЙ ОБЛАСТИ»

ФБУЗ «ЦЕНТР ГИГИЕНЫ И ЭПИДЕМИОЛОГИИ В ГОРОДЕ САНКТ-ПЕТЕРБУРГЕ И ЛЕНИНГРАДСКОЙ ОБЛАСТИ»
Юридический адрес: 192102, г. Санкт-Петербург, Волковский пр., д. 77. Телефон: (812) 570-38-11.
Адрес электронной почты: centr@78cge.ru ОГРН 1057810163652, ИНН 7816363890

ФИЛИАЛ ФЕДЕРАЛЬНОГО БЮДЖЕТНОГО УЧРЕЖДЕНИЯ ЗДРАВООХРАНЕНИЯ
«ЦЕНТР ГИГИЕНЫ И ЭПИДЕМИОЛОГИИ В ГОРОДЕ САНКТ-ПЕТЕРБУРГЕ И ЛЕНИНГРАДСКОЙ ОБЛАСТИ»
ВО ВСЕВОЛОЖСКОМ И КИРОВСКОМ РАЙОНАХ
Адрес местонахождения: 188640, Ленинградская область, Всеволожский район, г.Всеволожск, шоссе Дорога Жизни, д.13, пом.01
Телефон: 7 (813-70) 222-01 Адрес эл.почты: fvk@78cge.ru

Испытательный лабораторный центр
Тел.: +7 8137022201 Адрес эл. почты: fvk@78cge.ru
188640, Ленинградская область, Всеволожский район,
г.Всеволожск,
шоссе Дорога Жизни, д.13, пом.01

М.П.

УТВЕРЖДАЮ
Менеджер отдела организации лабораторной деятельности, отбора и кодировки проб ИЛЦ
/Н.Л. Михайлова/
«_05_» октября 2023г.

ПРОТОКОЛ № 9447А-1-02

Организация-заявитель	*Администрация муниципального образования «Заневское городское поселение» Всеволожского муниципального района Ленинградской области.*
и его юридический адрес	*Ленинградская область, Всеволожский район, д. Заневска, д. 48.*
Фактический адрес места осуществления деятельности	*Ленинградская область, Всеволожский район, д. Заневска, д. 48.*
Основание для исследования	*Договор №99/23 от 02.03.2023 г.*
Наименование образца (пробы)	*Вода питьевая централизованного водоснабжения (ХВС).*
Место отбора	*Ленинградская область, Всеволожский район, МО «Заневское городское поселение», гп. Янино-1, ул. Новая, д. 16, школа.*
Акт отбора пробы	*от 27.09.2023 г.*
Дата и время отбора пробы	*27.09.2023 г. 12:15*
Дата и время доставки пробы	*27.09.2023 г. 13:50*
Проба отобрана:	*Врачом по общей гигиене филиала Федерального бюджетного учреждения здравоохранения «Центра гигиены и эпидемиологии в городе Санкт-Петербурге и Ленинградской области» во Всеволожском и Кировском районах Котовым Н.В.*
Цель отбора проб	*СанПиН 1.2.3685-21 "Гигиенические нормативы и требования к обеспечению безопасности и (или) безвредности для человека факторов среды обитания"*
Условия транспортировки	*Доставлено автотранспортом, сумка-холодильник при t +2+4^{0}С.*

Результаты бактериологических исследований

Код пробы (образца): 9447А
Дата проведения исследований: *Начало: 27.09.23 г.* *Окончание: 29.09.23 г.*

№ п/п	Определяемые показатели	Единицы измерений	Результаты исследований	Нормативные документы на методы исследований
1	Энтерококки	КОЕ/100 мл	не обнаружено	МУК 4.2.1884-04

Заведующий бактериологической лабораторией: _____ Э.П. Орлова

Уполномоченный специалист:
Менеджер _____ *Михайлова Н.Л.*

конец протокола

1. Результаты испытаний распространяются на представленную пробу (образец), если она отобрана Заказчиком, который несет ответственность за соблюдение требований НД по отбору.
2. Результаты относятся только к объектам, прошедшим испытания.
3. Настоящий документ не может быть частично или полностью воспроизведен без письменного разрешения Испытательного лабораторного центра.

Протокол №9447А-1-02. Распечатан в 2 экз. Общее количество страниц 2, страница 1

Протокол №9447А-1-02. Распечатан в 2 экз. Общее количество страниц 2, страница 2

ФЕДЕРАЛЬНАЯ СЛУЖБА ПО НАДЗОРУ В СФЕРЕ ЗАЩИТЫ ПРАВ ПОТРЕБИТЕЛЕЙ И БЛАГОПОЛУЧИЯ ЧЕЛОВЕКА

ФЕДЕРАЛЬНОЕ БЮДЖЕТНОЕ УЧРЕЖДЕНИЕ ЗДРАВООХРАНЕНИЯ «ЦЕНТР ГИГИЕНЫ И ЭПИДЕМИОЛОГИИ В ГОРОДЕ САНКТ-ПЕТЕРБУРГЕ И ЛЕНИНГРАДСКОЙ ОБЛАСТИ»

ФБУЗ «ЦЕНТР ГИГИЕНЫ И ЭПИДЕМИОЛОГИИ В ГОРОДЕ САНКТ-ПЕТЕРБУРГЕ И ЛЕНИНГРАДСКОЙ ОБЛАСТИ»
Юридический адрес: 192102, г. Санкт-Петербург, Волковский пр., д. 77. Телефон: (812) 570-38-11.
Адрес электронной почты: centr@78cge.ru ОГРН 1057810163652, ИНН 7816363890

ФИЛИАЛ ФЕДЕРАЛЬНОГО БЮДЖЕТНОГО УЧРЕЖДЕНИЯ ЗДРАВООХРАНЕНИЯ «ЦЕНТР ГИГИЕНЫ И ЭПИДЕМИОЛОГИИ В ГОРОДЕ САНКТ-ПЕТЕРБУРГЕ И ЛЕНИНГРАДСКОЙ ОБЛАСТИ» ВО ВСЕВОЛОЖСКОМ И КИРОВСКОМ РАЙОНАХ
Адрес местонахождения: 188640, Ленинградская область, Всеволожский район, г.Всеволожск, шоссе Дорога Жизни, д.13, пом.01
Телефон: 7 (813-70) 222-01 Адрес эл.почты: fvk@78cge.ru

Испытательный лабораторный центр
Тел.: +7 8137022201 Адрес эл. почты: fvk@78cge.ru
188640, Ленинградская область, Всеволожский район, г.Всеволожск, шоссе Дорога Жизни, д.13, пом.01

УТВЕРЖДАЮ
Менеджер отдела организации лабораторной деятельности, отбора и кодировки проб ИЛЦ
М.П. /Н.Л. Михайлова/
«05» октября 2023г.

ПРОТОКОЛ № 9448А-1-02

Организация-заявитель	*Администрация муниципального образования «Заневское городское поселение» Всеволожского муниципального района Ленинградской области.*
и его юридический адрес	*Ленинградская область, Всеволожский район, д. Заневска, д. 48.*
Фактический адрес места осуществления деятельности	*Ленинградская область, Всеволожский район, д. Заневска, д. 48.*
Основание для исследования	*Договор №99/23 от 02.03.2023 г.*
Наименование образца (пробы)	*Вода питьевая централизованного водоснабжения (ХВС).*
Место отбора	*Ленинградская область, Всеволожский район, МО «Заневское городское поселение», гп. Янино-1, ул. Заневская, д. 1.*
Акт отбора пробы	*от 27.09.2023 г.*
Дата и время отбора пробы	*27.09.2023 г. 12:27*
Дата и время доставки пробы	*27.09.2023 г. 13:50*
Проба отобрана:	*Врачом по общей гигиене филиала Федерального бюджетного учреждения здравоохранения «Центра гигиены и эпидемиологии в городе Санкт-Петербурге и Ленинградской области» во Всеволожском и Кировском районах Котовым Н.В.*
Цель отбора проб	*СанПиН 1.2.3685-21 "Гигиенические нормативы и требования к обеспечению безопасности и (или) безвредности для человека факторов среды обитания"*
Условия транспортировки	*Доставлено автотранспортом, сумка-холодильник при t +2+4^{0}С.*

Результаты бактериологических исследований

Код пробы (образца): 9448А
Дата проведения исследований: *Начало: 27.09.23 г.* *Окончание: 29.09.23 г.*

№ п/п	Определяемые показатели	Единицы измерений	Результаты исследований	Нормативные документы на методы исследований
1	Энтерококки	КОЕ/100 мл	не обнаружено	МУК 4.2.1884-04

Заведующий бактериологической лабораторией: *Э.П. Орлова*

Уполномоченный специалист:
Менеджер *Михайлова Н.Л.*

----------конец протокола----------

1. Результаты испытаний распространяются на представленную пробу (образец), если она отобрана Заказчиком, который несет ответственность за соблюдение требований НД по отбору.
2. Результаты относятся только к объектам, прошедшим испытания.
3. Настоящий документ не может быть частично или полностью воспроизведен без письменного разрешения Испытательного лабораторного центра.
Протокол №9448А-1-02. Распечатан в 2 экз. Общее количество страниц 2, страница 2

ФЕДЕРАЛЬНАЯ СЛУЖБА ПО НАДЗОРУ В СФЕРЕ ЗАЩИТЫ ПРАВ ПОТРЕБИТЕЛЕЙ И БЛАГОПОЛУЧИЯ ЧЕЛОВЕКА

ФЕДЕРАЛЬНОЕ БЮДЖЕТНОЕ УЧРЕЖДЕНИЕ ЗДРАВООХРАНЕНИЯ «ЦЕНТР ГИГИЕНЫ И ЭПИДЕМИОЛОГИИ В ГОРОДЕ САНКТ-ПЕТЕРБУРГЕ И ЛЕНИНГРАДСКОЙ ОБЛАСТИ»

ФБУЗ «ЦЕНТР ГИГИЕНЫ И ЭПИДЕМИОЛОГИИ В ГОРОДЕ САНКТ-ПЕТЕРБУРГЕ И ЛЕНИНГРАДСКОЙ ОБЛАСТИ»
Юридический адрес: 192102, г. Санкт-Петербург, Волковский пр., д. 77. Телефон: (812) 570-38-11.
Адрес электронной почты: centr@78cge.ru ОГРН 1057810163652, ИНН 7816363890

ФИЛИАЛ ФЕДЕРАЛЬНОГО БЮДЖЕТНОГО УЧРЕЖДЕНИЯ ЗДРАВООХРАНЕНИЯ «ЦЕНТР ГИГИЕНЫ И ЭПИДЕМИОЛОГИИ В ГОРОДЕ САНКТ-ПЕТЕРБУРГЕ И ЛЕНИНГРАДСКОЙ ОБЛАСТИ» ВО ВСЕВОЛОЖСКОМ И КИРОВСКОМ РАЙОНАХ
Адрес местонахождения: 188640, Ленинградская область, Всеволожский район, г.Всеволожск, шоссе Дорога Жизни, д.13, пом.01
Телефон: 7 (813-70) 222-01 Адрес эл.почты: fvk@78cge.ru

Испытательный лабораторный центр
Уникальный номер записи об аккредитации в реестре аккредитованных лиц РОСС RU.0001.514038
Тел.: +7 8137022201 Адрес эл. почты: fvk@78cge.ru
188640, Ленинградская область, Всеволожский район, г.Всеволожск, шоссе Дорога Жизни, д.13, пом.01

УТВЕРЖДАЮ
Руководитель ИЛЦ
/Э.П. Орлова/
«15» 05 2023г.
М.П.

ПРОТОКОЛ № 5065-1.2-02

Организация-заявитель	*Администрация муниципального образования «Заневское городское поселение» Всеволожского муниципального района Ленинградской области.*
и его юридический адрес	*195298, г. Ленинградская область, Всеволожский район, д. Заневка, д.48.*
Фактический адрес места осуществления деятельности	*195298, г. Ленинградская область, Всеволожский район, д. Заневка, д.48.*
Основание для исследования	*Договор №99/23 от 02.03.2023г.*
Наименование образца (пробы)	*Вода ХВС.*
Место отбора	*Ленинградская область, Всеволожский район, вблизи гп. Янино-1, водомерный узел «Домик лесника».*
Акт отбора пробы	*от 30.06.2023 г.*
Дата отбора пробы	*30.06.2023 г. 10:38*
Дата доставки пробы	*30.06.2023 г.*
Проба отобрана:	*Врачом по общей гигиене филиала Федерального бюджетного учреждения здравоохранения «Центра гигиены и эпидемиологии в городе Санкт-Петербурге и Ленинградской области» во Всеволожском и Кировском районах Котовым Н.В.*
Цель отбора проб	*СанПиН 1.2.3685-21 "Гигиенические нормативы и требования к обеспечению безопасности и (или) безвредности для человека факторов среды обитания"*
Условия транспортировки	*Доставлено автотранспортом, сумка-холодильник при t +2+4^{0}С.*

Результаты бактериологических исследований

Код пробы (образца): 5065
Дата проведения исследований: Начало: 30.06.23г. Окончание: 01.07.23г.

№ п/п	Определяемые показатели	Единицы измерений	Результаты исследований	Нормативные документы на методы исследований
1	Общее микробное число	КОЕ/мл	0	МУК 4.2.1018-01
2	Общие (обобщенные) колиформные бактерии	КОЕ/100мл	не обнаружено	МУК 4.2.1018-01
3	E.coli	КОЕ/100 мл	0	ГОСТ 31955.1-2013

Заведующая бактериологической лабораторией: *Э.П. Орлова*

Результаты физико-химических исследований

Код пробы (образца): 5065
Дата проведения исследований: Начало: 30.06.2023 г Окончание: 30.06.2023 г

№ п/п	Определяемые показатели	Единицы измерений	Результаты исследований	Нормативные документы на методы исследований
1	Мутность	ЕМФ	Менее 1	ГОСТ Р 57164-2016 п.6
2	Цветность	Градус цветности	8,0 ± 2,4	ГОСТ 31868-2012 (метод Б)
3	Запах	балл	1	ГОСТ Р 57164-2016 п.5
4	Общее железо	мг/дм^3	0,15 ± 0,03	ГОСТ 4011-72

Зав. санитарно-гигиенической лабораторией: *Н.П. Думановская*

Уполномоченный специалист:
Менеджер *Михайлова Н.Л.*

----------конец протокола----------

1. Результаты испытаний распространяются на представленную пробу (образец), если она отобрана Заказчиком, который несет ответственность за соблюдение требований НД по отбору.
2. Результаты относятся только к объектам, прошедшим испытания.
3. Настоящий документ не может быть частично или полностью воспроизведен без письменного разрешения Испытательного лабораторного центра.
Протокол №5065-1.2-02. Распечатан в 3 экз. Общее количество страниц 2, страница 2

ФЕДЕРАЛЬНАЯ СЛУЖБА ПО НАДЗОРУ В СФЕРЕ ЗАЩИТЫ ПРАВ ПОТРЕБИТЕЛЕЙ И БЛАГОПОЛУЧИЯ ЧЕЛОВЕКА

ФЕДЕРАЛЬНОЕ БЮДЖЕТНОЕ УЧРЕЖДЕНИЕ ЗДРАВООХРАНЕНИЯ «ЦЕНТР ГИГИЕНЫ И ЭПИДЕМИОЛОГИИ В ГОРОДЕ САНКТ-ПЕТЕРБУРГЕ И ЛЕНИНГРАДСКОЙ ОБЛАСТИ»

ФБУЗ «ЦЕНТР ГИГИЕНЫ И ЭПИДЕМИОЛОГИИ В ГОРОДЕ САНКТ-ПЕТЕРБУРГЕ И ЛЕНИНГРАДСКОЙ ОБЛАСТИ»
Юридический адрес: 192102, г. Санкт-Петербург, Волковский пр., д. 77. Телефон: (812) 570-38-11.
Адрес электронной почты: centr@78cge.ru ОГРН 1057810163652, ИНН 7816363890

ФИЛИАЛ ФЕДЕРАЛЬНОГО БЮДЖЕТНОГО УЧРЕЖДЕНИЯ ЗДРАВООХРАНЕНИЯ «ЦЕНТР ГИГИЕНЫ И ЭПИДЕМИОЛОГИИ В ГОРОДЕ САНКТ-ПЕТЕРБУРГЕ И ЛЕНИНГРАДСКОЙ ОБЛАСТИ» ВО ВСЕВОЛОЖСКОМ И КИРОВСКОМ РАЙОНАХ
Адрес местонахождения: 188640, Ленинградская область, Всеволожский район, г.Всеволожск, шоссе Дорога Жизни, д.13, пом.01
Телефон: 7 (813-70) 222-01 Адрес эл.почты: fvk@78cge.ru

Испытательный лабораторный центр
Уникальный номер записи об аккредитации в реестре аккредитованных лиц РОСС RU.0001.514038
Тел.: +7 8137022201 Адрес эл. почты: fvk@78cge.ru
188640, Ленинградская область, Всеволожский район, г.Всеволожск, шоссе Дорога Жизни, д.13, пом.01

УТВЕРЖДАЮ
Руководитель ИЛЦ
_____/Э.П. Орлова/
«11» 04 2023г.
М.П.

ПРОТОКОЛ № 5066-1.2-02

Организация-заявитель	*Администрация муниципального образования «Заневское городское поселение» Всеволожского муниципального района Ленинградской области.*
и его юридический адрес	*195298, г. Ленинградская область, Всеволожский район, д. Заневка, д.48.*
Фактический адрес места осуществления деятельности	*195298, г. Ленинградская область, Всеволожский район, д. Заневка, д.48.*
Основание для исследования	*Договор №99/23 от 02.03.2023г.*
Наименование образца (пробы)	*Вода ХВС.*
Место отбора	*Ленинградская область, Всеволожский район, гп. Янино – 1, Коттеджный поселок (Товарищество собственников землевладений), водомерный узел.*
Акт отбора пробы	*от 30.06.2023 г.*
Дата отбора пробы	*30.06.2023 г, 10:56*
Дата доставки пробы	*30.06.2023 г.*
Проба отобрана:	*Врачом по общей гигиене филиала Федерального бюджетного учреждения здравоохранения «Центра гигиены и эпидемиологии в городе Санкт-Петербурге и Ленинградской области» во Всеволожском и Кировском районах Котовым Н.В.*
Цель отбора проб	*СанПиН 1.2.3685-21 "Гигиенические нормативы и требования к обеспечению безопасности и (или) безвредности для человека факторов среды обитания"*
Условия транспортировки	*Доставлено автотранспортом, сумка-холодильник при t +2+4^{0}С.*

1. Результаты испытаний распространяются на представленную пробу (образец), если она отобрана Заказчиком, который несет ответственность за соблюдение требований НД по отбору.
2. Результаты относятся только к объектам, прошедшим испытания.
3. Настоящий документ не может быть частично или полностью воспроизведен без письменного разрешения Испытательного лабораторного центра.

Протокол №5066-1.2-02. Распечатан в 3 экз. Общее количество страниц 2, страница 1

Результаты бактериологических исследований

Код пробы (образца): 5066
Дата проведения исследований: Начало: 30.06.23г. Окончание: 01.07.23г.

№ п/п	Определяемые показатели	Единицы измерений	Результаты исследований	Нормативные документы на методы исследований
1	Общее микробное число	КОЕ/мл	0	МУК 4.2.1018-01
2	Общие (обобщенные) колиформные бактерии	КОЕ/100мл	не обнаружено	МУК 4.2.1018-01
3	E.coli	КОЕ/100 мл	0	ГОСТ 31955.1-2013

Заведующий бактериологической лабораторией: _____ *Э.П. Орлова*

Результаты физико-химических исследований

Код пробы (образца): 5066
Дата проведения исследований: Начало: 30.06.2023 г Окончание: 30.06.2023 г

№ п/п	Определяемые показатели	Единицы измерений	Результаты исследований	Нормативные документы на методы исследований
1	Мутность	ЕМФ	Менее 1	ГОСТ Р 57164-2016 п.6
2	Цветность	Градус цветности	7,9 ± 2,4	ГОСТ 31868-2012 (метод Б)
3	Запах	балл	1	ГОСТ Р 57164-2016 п.5
4	Общее железо	мг/дм^3	0,16 ± 0,03	ГОСТ 4011-72

Зав. санитарно-гигиенической лабораторией: _____ *Н.П. Думановская*

Уполномоченный специалист:
Менеджер _____ *Михайлова Н.Л.*

----------конец протокола----------

1. Результаты испытаний распространяются на представленную пробу (образец), если она отобрана Заказчиком, который несет ответственность за соблюдение требований НД по отбору.
2. Результаты относятся только к объектам, прошедшим испытания.
3. Настоящий документ не может быть частично или полностью воспроизведен без письменного разрешения Испытательного лабораторного центра.

Протокол №5066-1.2-02. Распечатан в 3 экз. Общее количество страниц 2, страница 2

ФЕДЕРАЛЬНАЯ СЛУЖБА ПО НАДЗОРУ В СФЕРЕ ЗАЩИТЫ ПРАВ ПОТРЕБИТЕЛЕЙ И БЛАГОПОЛУЧИЯ ЧЕЛОВЕКА

ФЕДЕРАЛЬНОЕ БЮДЖЕТНОЕ УЧРЕЖДЕНИЕ ЗДРАВООХРАНЕНИЯ «ЦЕНТР ГИГИЕНЫ И ЭПИДЕМИОЛОГИИ В ГОРОДЕ САНКТ-ПЕТЕРБУРГЕ И ЛЕНИНГРАДСКОЙ ОБЛАСТИ»

ФБУЗ «ЦЕНТР ГИГИЕНЫ И ЭПИДЕМИОЛОГИИ В ГОРОДЕ САНКТ-ПЕТЕРБУРГЕ И ЛЕНИНГРАДСКОЙ ОБЛАСТИ»
Юридический адрес: 192102, г. Санкт-Петербург, Волковский пр., д. 77. Телефон: (812) 570-38-11.
Адрес электронной почты: centr@78cge.ru ОГРН 1057810163652, ИНН 7816363890

ФИЛИАЛ ФЕДЕРАЛЬНОГО БЮДЖЕТНОГО УЧРЕЖДЕНИЯ ЗДРАВООХРАНЕНИЯ «ЦЕНТР ГИГИЕНЫ И ЭПИДЕМИОЛОГИИ В ГОРОДЕ САНКТ-ПЕТЕРБУРГЕ И ЛЕНИНГРАДСКОЙ ОБЛАСТИ» ВО ВСЕВОЛОЖСКОМ И КИРОВСКОМ РАЙОНАХ
Адрес местонахождения: 188640, Ленинградская область, Всеволожский район, г.Всеволожск, шоссе Дорога Жизни, д.13, пом.01
Телефон: 7 (813-70) 222-01 Адрес эл.почты: fvk@78cge.ru

Испытательный лабораторный центр
Уникальный номер записи об аккредитации в реестре аккредитованных лиц РОСС RU.0001.514038
Тел.: +7 8137022201 Адрес эл. почты: fvk@78cge.ru
188640, Ленинградская область, Всеволожский район, г.Всеволожск, шоссе Дорога Жизни, д.13, пом.01

УТВЕРЖДАЮ
Руководитель ИЛЦ
_____/Э.П. Орлова/
«11» 04 2023г.
М.П.

ПРОТОКОЛ № 5067-1.2-02

Организация-заявитель	*Администрация муниципального образования «Заневское городское поселение» Всеволожского муниципального района Ленинградской области.*
и его юридический адрес	*195298, г. Ленинградская область, Всеволожский район, д. Заневка, д.48.*
Фактический адрес места осуществления деятельности	*195298, г. Ленинградская область, Всеволожский район, д. Заневка, д.48.*
Основание для исследования	*Договор №99/23 от 02.03.2023г.*
Наименование образца (пробы)	*Вода ХВС.*
Место отбора	*Ленинградская область, Всеволожский район, поселок Мяглово, водозаборная скважина.*
Акт отбора пробы	*от 30.06.2023 г.*
Дата отбора пробы	*30.06.2023 г. 12:41*
Дата доставки пробы	*30.06.2023 г.*
Проба отобрана:	*Врачом по общей гигиене филиала Федерального бюджетного учреждения здравоохранения «Центра гигиены и эпидемиологии в городе Санкт-Петербурге и Ленинградской области» во Всеволожском и Кировском районах Котовым Н.В.*
Цель отбора проб	*СанПиН 1.2.3685-21 "Гигиенические нормативы и требования к обеспечению безопасности и (или) безвредности для человека факторов среды обитания"*
Условия транспортировки	*Доставлено автотранспортом, сумка-холодильник при t +2+4^{0}С.*

1. Результаты испытаний распространяются на представленную пробу (образец), если она отобрана Заказчиком, который несет ответственность за соблюдение требований НД по отбору.
2. Результаты относятся только к объектам, прошедшим испытания.
3. Настоящий документ не может быть частично или полностью воспроизведен без письменного разрешения Испытательного лабораторного центра.

Протокол №5067-1.2-02. Распечатан в 3 экз. Общее количество страниц 2, страница 1

Результаты бактериологических исследований

Код пробы (образца): 5067
Дата проведения исследований: Начало: 30.06.23г. Окончание: 01.07.23г.

№ п/п	Определяемые показатели	Единицы измерений	Результаты исследований	Нормативные документы на методы исследований
1	Общее микробное число	КОЕ/мл	0	МУК 4.2.1018-01
2	Общие (обобщенные) колиформные бактерии	КОЕ/100мл	не обнаружено	МУК 4.2.1018-01
3	E.coli	КОЕ/100 мл	0	ГОСТ 31955.1-2013

Заведующий бактериологической лабораторией: _____ *Э.П. Орлова*

Результаты физико-химических исследований

Код пробы (образца): 5067
Дата проведения исследований: Начало: 30.06.2023 г Окончание: 30.06.2023 г

№ п/п	Определяемые показатели	Единицы измерений	Результаты исследований	Нормативные документы на методы исследований
1	Мутность	ЕМФ	Менее 1	ГОСТ Р 57164-2016 п.6
2	Цветность	Градус цветности	7,9 ± 2,4	ГОСТ 31868-2012 (метод Б)
3	Запах	балл	1	ГОСТ Р 57164-2016 п.5
4	Общее железо	мг/дм^3	0,16 ± 0,03	ГОСТ 4011-72

Зав. санитарно-гигиенической лабораторией: _____ *Н.П. Думановская*

Уполномоченный специалист:
Менеджер _____ *Михайлова Н.Л.*

----------конец протокола----------

1. Результаты испытаний распространяются на представленную пробу (образец), если она отобрана Заказчиком, который несет ответственность за соблюдение требований НД по отбору.
2. Результаты относятся только к объектам, прошедшим испытания.
3. Настоящий документ не может быть частично или полностью воспроизведен без письменного разрешения Испытательного лабораторного центра.

Протокол №5067-1.2-02. Распечатан в 3 экз. Общее количество страниц 2, страница 2

ФЕДЕРАЛЬНАЯ СЛУЖБА ПО НАДЗОРУ В СФЕРЕ ЗАЩИТЫ ПРАВ ПОТРЕБИТЕЛЕЙ И БЛАГОПОЛУЧИЯ ЧЕЛОВЕКА

ФЕДЕРАЛЬНОЕ БЮДЖЕТНОЕ УЧРЕЖДЕНИЕ ЗДРАВООХРАНЕНИЯ «ЦЕНТР ГИГИЕНЫ И ЭПИДЕМИОЛОГИИ В ГОРОДЕ САНКТ-ПЕТЕРБУРГЕ И ЛЕНИНГРАДСКОЙ ОБЛАСТИ»

ФБУЗ «ЦЕНТР ГИГИЕНЫ И ЭПИДЕМИОЛОГИИ В ГОРОДЕ САНКТ-ПЕТЕРБУРГЕ И ЛЕНИНГРАДСКОЙ ОБЛАСТИ»
Юридический адрес: 192102, г. Санкт-Петербург, Волковский пр., д. 77. Телефон: (812) 570-38-11.
Адрес электронной почты: centr@78cge.ru ОГРН 1057810163652, ИНН 7816363890

ФИЛИАЛ ФЕДЕРАЛЬНОГО БЮДЖЕТНОГО УЧРЕЖДЕНИЯ ЗДРАВООХРАНЕНИЯ «ЦЕНТР ГИГИЕНЫ И ЭПИДЕМИОЛОГИИ В ГОРОДЕ САНКТ-ПЕТЕРБУРГЕ И ЛЕНИНГРАДСКОЙ ОБЛАСТИ» ВО ВСЕВОЛОЖСКОМ И КИРОВСКОМ РАЙОНАХ
Адрес местонахождения: 188640, Ленинградская область, Всеволожский район, г.Всеволожск, шоссе Дорога Жизни, д.13, пом.01
Телефон: 7 (813-70) 222-01 Адрес эл.почты: fvk@78cge.ru

Испытательный лабораторный центр
Уникальный номер записи об аккредитации в реестре аккредитованных лиц РОСС RU.0001.514038
Тел.: +7 8137022201 Адрес эл. почты: fvk@78cge.ru
188640, Ленинградская область, Всеволожский район, г. Всеволожск, шоссе Дорога Жизни, д.13, пом.01

УТВЕРЖДАЮ
Руководитель ИЛЦ
_____ /Э.П. Орлова/
«11» 07 2023г.
М.П.

ПРОТОКОЛ № 5068-1,2-02

Организация-заявитель	*Администрация муниципального образования «Заневское городское поселение» Всеволожского муниципального района Ленинградской области.*
и его юридический адрес	*195298, г. Ленинградская область, Всеволожский район, д. Заневка, д.48.*
Фактический адрес места осуществления деятельности	*195298, г. Ленинградская область, Всеволожский район, д. Заневка, д.48.*
Основание для исследования	*Договор №99/23 от 02.03.2023г.*
Наименование образца (пробы)	*Вода ХВС.*
Место отбора	*Ленинградская область, Всеволожский район, дер. Янино – 2, водонапорная башня на ул. Рябиновая, напротив дома №100.*
Акт отбора пробы	*от 30.06.2023 г.*
Дата отбора пробы	*30.06.2023 г. 11:24*
Дата доставки пробы	*30.06.2023 г.*
Проба отобрана:	*Врачом по общей гигиене филиала Федерального бюджетного учреждения здравоохранения «Центра гигиены и эпидемиологии в городе Санкт-Петербурге и Ленинградской области» во Всеволожском и Кировском районах Котовым Н.В.*
Цель отбора проб	*СанПиН 1.2.3685-21 "Гигиенические нормативы и требования к обеспечению безопасности и (или) безвредности для человека факторов среды обитания"*

1. Результаты испытаний распространяются на представленную пробу (образец), если она отобрана Заказчиком, который несет ответственность за соблюдение требований НД по отбору.
2. Результаты относятся только к объектам, прошедшим испытания.
3. Настоящий документ не может быть частично или полностью воспроизведен без письменного разрешения Испытательного лабораторного центра.

Протокол №5068-1.2-02. Распечатан в 3 экз. Общее количество страниц 2, страница 1

Условия транспортировки: *Доставлено автотранспортом, сумка-холодильник при t +2+4⁰С.*

Результаты бактериологических исследований

Код пробы (образца): 5068
Дата проведения исследований: Начало: 30.06.23г. Окончание: 01.07.23г.

№ п/п	Определяемые показатели	Единицы измерений	Результаты исследований	Нормативные документы на методы исследований
1	Общее микробное число	КОЕ/мл	0	МУК 4.2.1018-01
2	Общие (обобщенные) колиформные бактерии	КОЕ/100мл	не обнаружено	МУК 4.2.1018-01
3	E.coli	КОЕ/100 мл	0	ГОСТ 31955.1-2013

Заведующий бактериологической лабораторией: _____ *Э.П. Орлова*

Результаты физико-химических исследований

Код пробы (образца): 5068
Дата проведения исследований: Начало: 30.06.2023 г Окончание: 30.06.2023 г

№ п/п	Определяемые показатели	Единицы измерений	Результаты исследований	Нормативные документы на методы исследований
1	Мутность	ЕМФ	Менее 1	ГОСТ Р 57164-2016 п.6
2	Цветность	Градус цветности	8,0 ± 2,4	ГОСТ 31868-2012 (метод Б)
3	Запах	балл	1	ГОСТ Р 57164-2016 п.5
4	Общее железо	мг/дм^3	0,15 ± 0,03	ГОСТ 4011-72

Зав. санитарно-гигиенической лабораторией: _____ *Н.П. Думановская*

Уполномоченный специалист:
Менеджер _____ *Михайлова Н.Л.*

----------конец протокола----------

1. Результаты испытаний распространяются на представленную пробу (образец), если она отобрана Заказчиком, который несет ответственность за соблюдение требований НД по отбору.
2. Результаты относятся только к объектам, прошедшим испытания.
3. Настоящий документ не может быть частично или полностью воспроизведен без письменного разрешения Испытательного лабораторного центра.

Протокол №5068-1.2-02. Распечатан в 3 экз. Общее количество страниц 2, страница 2

ФЕДЕРАЛЬНАЯ СЛУЖБА ПО НАДЗОРУ В СФЕРЕ ЗАЩИТЫ ПРАВ ПОТРЕБИТЕЛЕЙ И БЛАГОПОЛУЧИЯ ЧЕЛОВЕКА

ФЕДЕРАЛЬНОЕ БЮДЖЕТНОЕ УЧРЕЖДЕНИЕ ЗДРАВООХРАНЕНИЯ «ЦЕНТР ГИГИЕНЫ И ЭПИДЕМИОЛОГИИ В ГОРОДЕ САНКТ-ПЕТЕРБУРГЕ И ЛЕНИНГРАДСКОЙ ОБЛАСТИ»

ФБУЗ «ЦЕНТР ГИГИЕНЫ И ЭПИДЕМИОЛОГИИ В ГОРОДЕ САНКТ-ПЕТЕРБУРГЕ И ЛЕНИНГРАДСКОЙ ОБЛАСТИ»
Юридический адрес: 192102, г. Санкт-Петербург, Волковский пр., д. 77. Телефон: (812) 570-38-11.
Адрес электронной почты: centr@78cge.ru ОГРН 1057810163652, ИНН 7816363890

ФИЛИАЛ ФЕДЕРАЛЬНОГО БЮДЖЕТНОГО УЧРЕЖДЕНИЯ ЗДРАВООХРАНЕНИЯ «ЦЕНТР ГИГИЕНЫ И ЭПИДЕМИОЛОГИИ В ГОРОДЕ САНКТ-ПЕТЕРБУРГЕ И ЛЕНИНГРАДСКОЙ ОБЛАСТИ» ВО ВСЕВОЛОЖСКОМ И КИРОВСКОМ РАЙОНАХ
Адрес местонахождения: 188640, Ленинградская область, Всеволожский район, г.Всеволожск, шоссе Дорога Жизни, д.13, пом.01
Телефон: 7 (813-70) 222-01 Адрес эл.почты: fvk@78cge.ru

Испытательный лабораторный центр
Тел.: +7 8137022201 Адрес эл. почты: fvk@78cge.ru
188640, Ленинградская область, Всеволожский район, г. Всеволожск, шоссе Дорога Жизни, д.13, пом.01

УТВЕРЖДАЮ
Руководитель ИЛЦ
_____ /Э.П. Орлова/
«11» 07 2023г.
М.П.

ПРОТОКОЛ № 5065А-1-02

Организация-заявитель	*Администрация муниципального образования «Заневское городское поселение» Всеволожского муниципального района Ленинградской области.*
и его юридический адрес	*195298, г. Ленинградская область, Всеволожский район, д. Заневка, д.48.*
Фактический адрес места осуществления деятельности	*195298, г. Ленинградская область, Всеволожский район, д. Заневка, д.48.*
Основание для исследования	*Договор №99/23 от 02.03.2023г.*
Наименование образца (пробы)	*Вода ХВС.*
Место отбора	*Ленинградская область, Всеволожский район, вблизи гп. Янино-1, водомерный узел «Домик лесника».*
Акт отбора пробы	*от 30.06.2023 г.*
Дата отбора пробы	*30.06.2023 г. 10:38*
Дата доставки пробы	*30.06.2023 г.*
Проба отобрана:	*Врачом по общей гигиене филиала Федерального бюджетного учреждения здравоохранения «Центра гигиены и эпидемиологии в городе Санкт-Петербурге и Ленинградской области» во Всеволожском и Кировском районах Котовым Н.В.*
Цель отбора проб	*СанПиН 1.2.3685-21 "Гигиенические нормативы и требования к обеспечению безопасности и (или) безвредности для человека факторов среды обитания"*

1. Результаты испытаний распространяются на представленную пробу (образец), если она отобрана Заказчиком, который несет ответственность за соблюдение требований НД по отбору.
2. Результаты относятся только к объектам, прошедшим испытания.
3. Настоящий документ не может быть частично или полностью воспроизведен без письменного разрешения Испытательного лабораторного центра.

Протокол №5065А-1-02. Распечатан в 2 экз. Общее количество страниц 2, страница 1

Условия транспортировки: *Доставлено автотранспортом, сумка-холодильник при t +2+4⁰С.*

Результаты бактериологических исследований

Код пробы (образца): 5065А
Дата проведения исследований: Начало: 30.06.23г. Окончание: 03.07.23г.

№ п/п	Определяемые показатели	Единицы измерений	Результаты исследований	Нормативные документы на методы исследований
1	Энтерококки	КОЕ/100 мл	не обнаружено	МУК 4.2.1884-04

Заведующий бактериологической лабораторией: _____ *Э.П. Орлова*

Уполномоченный специалист:
Менеджер _____ *Михайлова Н.Л.*

----------конец протокола----------

1. Результаты испытаний распространяются на представленную пробу (образец), если она отобрана Заказчиком, который несет ответственность за соблюдение требований НД по отбору.
2. Результаты относятся только к объектам, прошедшим испытания.
3. Настоящий документ не может быть частично или полностью воспроизведен без письменного разрешения Испытательного лабораторного центра.

Протокол №5065А-1-02. Распечатан в 2 экз. Общее количество страниц 2, страница 2

ФЕДЕРАЛЬНАЯ СЛУЖБА ПО НАДЗОРУ В СФЕРЕ ЗАЩИТЫ ПРАВ ПОТРЕБИТЕЛЕЙ И БЛАГОПОЛУЧИЯ ЧЕЛОВЕКА

ФЕДЕРАЛЬНОЕ БЮДЖЕТНОЕ УЧРЕЖДЕНИЕ ЗДРАВООХРАНЕНИЯ «ЦЕНТР ГИГИЕНЫ И ЭПИДЕМИОЛОГИИ В ГОРОДЕ САНКТ-ПЕТЕРБУРГЕ И ЛЕНИНГРАДСКОЙ ОБЛАСТИ»

ФБУЗ «ЦЕНТР ГИГИЕНЫ И ЭПИДЕМИОЛОГИИ В ГОРОДЕ САНКТ-ПЕТЕРБУРГЕ И ЛЕНИНГРАДСКОЙ ОБЛАСТИ»
Юридический адрес: 192102, г. Санкт-Петербург, Волковский пр., д. 77. Телефон: (812) 570-38-11.
Адрес электронной почты: centr@78cge.ru ОГРН 1057810163652, ИНН 7816363890

ФИЛИАЛ ФЕДЕРАЛЬНОГО БЮДЖЕТНОГО УЧРЕЖДЕНИЯ ЗДРАВООХРАНЕНИЯ «ЦЕНТР ГИГИЕНЫ И ЭПИДЕМИОЛОГИИ В ГОРОДЕ САНКТ-ПЕТЕРБУРГЕ И ЛЕНИНГРАДСКОЙ ОБЛАСТИ» ВО ВСЕВОЛОЖСКОМ И КИРОВСКОМ РАЙОНАХ
Адрес местонахождения: 188640, Ленинградская область, Всеволожский район, г.Всеволожск, шоссе Дорога Жизни, д.13, пом.01
Телефон: 7 (813-70) 222-01 Адрес эл.почты: fvk@78cge.ru

Испытательный лабораторный центр
Тел.: +7 8137022201 Адрес эл. почты: fvk@78cge.ru
188640, Ленинградская область, Всеволожский район, г.Всеволожск, шоссе Дорога Жизни, д.13, пом.01

УТВЕРЖДАЮ
Руководитель ИЛЦ
_____ /Э.П. Орлова/
«11» 04 2023г.
М.П.

ПРОТОКОЛ № 5066А-1-02

Организация-заявитель	*Администрация муниципального образования «Заневское городское поселение» Всеволожского муниципального района Ленинградской области.*
и его юридический адрес	*195298, г. Ленинградская область, Всеволожский район, д. Заневка, д.48.*
Фактический адрес места осуществления деятельности	*195298, г. Ленинградская область, Всеволожский район, д. Заневка, д.48.*
Основание для исследования	*Договор №99/23 от 02.03.2023г.*
Наименование образца (пробы)	*Вода ХВС.*
Место отбора	*Ленинградская область, Всеволожский район, гп. Янино – 1, Коттеджный поселок (Товарищество собственников землевладений), водомерный узел.*
Акт отбора пробы	*от 30.06.2023 г.*
Дата отбора пробы	*30.06.2023 г. 10:56*
Дата доставки пробы	*30.06.2023 г.*
Проба отобрана:	*Врачом по общей гигиене филиала Федерального бюджетного учреждения здравоохранения «Центра гигиены и эпидемиологии в городе Санкт-Петербурге и Ленинградской области» во Всеволожском и Кировском районах Котовым Н.В.*
Цель отбора проб	*СанПиН 1.2.3685-21 "Гигиенические нормативы и требования к обеспечению безопасности и (или) безвредности для человека факторов среды обитания"*
Условия транспортировки	*Доставлено автотранспортом, сумка-холодильник при t +2+4^{0}С.*

Результаты бактериологических исследований

Код пробы (образца): 5066А
Дата проведения исследований: Начало: 30.06.23г. Окончание: 03.07.23г.

№ п/п	Определяемые показатели	Единицы измерений	Результаты исследований	Нормативные документы на методы исследований
1	Энтерококки	КОЕ/100 мл	не обнаружено	МУК 4.2.1884-04

Заведующий бактериологической лабораторией: _____ Э.П. Орлова

Уполномоченный специалист:
Менеджер _____ Михайлова Н.Л.

----------конец протокола----------

1. Результаты испытаний распространяются на представленную пробу (образец), если она отобрана Заказчиком, который несет ответственность за соблюдение требований НД по отбору.
2. Результаты относятся только к объектам, прошедшим испытания.
3. Настоящий документ не может быть частично или полностью воспроизведен без письменного разрешения Испытательного лабораторного центра.

Протокол №5066А-1-02. Распечатан в 2 экз. Общее количество страниц 2, страница 1

Протокол №5066А-1-02. Распечатан в 2 экз. Общее количество страниц 2, страница 2

ФЕДЕРАЛЬНАЯ СЛУЖБА ПО НАДЗОРУ В СФЕРЕ ЗАЩИТЫ ПРАВ ПОТРЕБИТЕЛЕЙ И БЛАГОПОЛУЧИЯ ЧЕЛОВЕКА

ФЕДЕРАЛЬНОЕ БЮДЖЕТНОЕ УЧРЕЖДЕНИЕ ЗДРАВООХРАНЕНИЯ «ЦЕНТР ГИГИЕНЫ И ЭПИДЕМИОЛОГИИ В ГОРОДЕ САНКТ-ПЕТЕРБУРГЕ И ЛЕНИНГРАДСКОЙ ОБЛАСТИ»

ФБУЗ «ЦЕНТР ГИГИЕНЫ И ЭПИДЕМИОЛОГИИ В ГОРОДЕ САНКТ-ПЕТЕРБУРГЕ И ЛЕНИНГРАДСКОЙ ОБЛАСТИ»
Юридический адрес: 192102, г. Санкт-Петербург, Волковский пр., д. 77. Телефон: (812) 570-38-11.
Адрес электронной почты: centr@78cge.ru ОГРН 1057810163652, ИНН 7816363890

ФИЛИАЛ ФЕДЕРАЛЬНОГО БЮДЖЕТНОГО УЧРЕЖДЕНИЯ ЗДРАВООХРАНЕНИЯ «ЦЕНТР ГИГИЕНЫ И ЭПИДЕМИОЛОГИИ В ГОРОДЕ САНКТ-ПЕТЕРБУРГЕ И ЛЕНИНГРАДСКОЙ ОБЛАСТИ» ВО ВСЕВОЛОЖСКОМ И КИРОВСКОМ РАЙОНАХ
Адрес местонахождения: 188640, Ленинградская область, Всеволожский район, г.Всеволожск, шоссе Дорога Жизни, д.13, пом.01
Телефон: 7 (813-70) 222-01 Адрес эл.почты: fvk@78cge.ru

Испытательный лабораторный центр
Тел.: +7 8137022201 Адрес эл. почты: fvk@78cge.ru
188640, Ленинградская область, Всеволожский район, г.Всеволожск, шоссе Дорога Жизни, д.13, пом.01

УТВЕРЖДАЮ
Руководитель ИЛЦ
_____ /Э.П. Орлова/
«11» 04 2023г.
М.П.

ПРОТОКОЛ № 5067А-1-02

Организация-заявитель	*Администрация муниципального образования «Заневское городское поселение» Всеволожского муниципального района Ленинградской области.*
и его юридический адрес	*195298, г. Ленинградская область, Всеволожский район, д. Заневка, д.48.*
Фактический адрес места осуществления деятельности	*195298, г. Ленинградская область, Всеволожский район, д. Заневка, д.48.*
Основание для исследования	*Договор №99/23 от 02.03.2023г.*
Наименование образца (пробы)	*Вода ХВС.*
Место отбора	*Ленинградская область, Всеволожский район, поселок Мяглово, водозаборная скважина.*
Акт отбора пробы	*от 30.06.2023 г.*
Дата отбора пробы	*30.06.2023 г. 12:41*
Дата доставки пробы	*30.06.2023 г.*
Проба отобрана:	*Врачом по общей гигиене филиала Федерального бюджетного учреждения здравоохранения «Центра гигиены и эпидемиологии в городе Санкт-Петербурге и Ленинградской области» во Всеволожском и Кировском районах Котовым Н.В.*
Цель отбора проб	*СанПиН 1.2.3685-21 "Гигиенические нормативы и требования к обеспечению безопасности и (или) безвредности для человека факторов среды обитания"*
Условия транспортировки	*Доставлено автотранспортом, сумка-холодильник при t +2+4^{0}С.*

Результаты бактериологических исследований

Код пробы (образца): 5067А
Дата проведения исследований: Начало: 30.06.23г. Окончание: 03.07.23г.

№ п/п	Определяемые показатели	Единицы измерений	Результаты исследований	Нормативные документы на методы исследований
1	Энтерококки	КОЕ/100 мл	не обнаружено	МУК 4.2.1884-04

Заведующий бактериологической лабораторией: _____ Э.П. Орлова

Уполномоченный специалист:
Менеджер _____ Михайлова Н.Л.

----------конец протокола----------

1. Результаты испытаний распространяются на представленную пробу (образец), если она отобрана Заказчиком, который несет ответственность за соблюдение требований НД по отбору.
2. Результаты относятся только к объектам, прошедшим испытания.
3. Настоящий документ не может быть частично или полностью воспроизведен без письменного разрешения Испытательного лабораторного центра.

Протокол №5067А-1-02. Распечатан в 2 экз. Общее количество страниц 2, страница 1

Протокол №5067А-1-02. Распечатан в 2 экз. Общее количество страниц 2, страница 2

ФЕДЕРАЛЬНАЯ СЛУЖБА ПО НАДЗОРУ В СФЕРЕ ЗАЩИТЫ ПРАВ ПОТРЕБИТЕЛЕЙ И БЛАГОПОЛУЧИЯ ЧЕЛОВЕКА

ФЕДЕРАЛЬНОЕ БЮДЖЕТНОЕ УЧРЕЖДЕНИЕ ЗДРАВООХРАНЕНИЯ «ЦЕНТР ГИГИЕНЫ И ЭПИДЕМИОЛОГИИ В ГОРОДЕ САНКТ-ПЕТЕРБУРГЕ И ЛЕНИНГРАДСКОЙ ОБЛАСТИ»

ФБУЗ «ЦЕНТР ГИГИЕНЫ И ЭПИДЕМИОЛОГИИ В ГОРОДЕ САНКТ-ПЕТЕРБУРГЕ И ЛЕНИНГРАДСКОЙ ОБЛАСТИ»
Юридический адрес: 192102, г. Санкт-Петербург, Волковский пр., д. 77. Телефон: (812) 570-38-11.
Адрес электронной почты: centr@78cge.ru ОГРН 1057810163652, ИНН 7816363890

ФИЛИАЛ ФЕДЕРАЛЬНОГО БЮДЖЕТНОГО УЧРЕЖДЕНИЯ ЗДРАВООХРАНЕНИЯ «ЦЕНТР ГИГИЕНЫ И ЭПИДЕМИОЛОГИИ В ГОРОДЕ САНКТ-ПЕТЕРБУРГЕ И ЛЕНИНГРАДСКОЙ ОБЛАСТИ» ВО ВСЕВОЛОЖСКОМ И КИРОВСКОМ РАЙОНАХ
Адрес местонахождения: 188640, Ленинградская область, Всеволожский район, г.Всеволожск, шоссе Дорога Жизни, д.13, пом.01
Телефон: 7 (813-70) 222-01 Адрес эл.почты: fvk@78cge.ru

Испытательный лабораторный центр
Тел.: +7 8137022201 Адрес эл. почты: fvk@78cge.ru
188640, Ленинградская область, Всеволожский район, г.Всеволожск, шоссе Дорога Жизни, д.13, пом.01

УТВЕРЖДАЮ
Руководитель ИЛЦ
_____/Э.П. Орлова/
«11» 08 2023г.
М.П.

ПРОТОКОЛ № 5068А-1-02

Организация-заявитель	*Администрация муниципального образования «Заневское городское поселение» Всеволожского муниципального района Ленинградской области.*
и его юридический адрес	*195298, г. Ленинградская область, Всеволожский район, д. Заневка, д.48.*
Фактический адрес места осуществления деятельности	*195298, г. Ленинградская область, Всеволожский район, д. Заневка, д.48.*
Основание для исследования	*Договор №99/23 от 02.03.2023г.*
Наименование образца (пробы)	*Вода ХВС.*
Место отбора	*Ленинградская область, Всеволожский район, дер. Янино – 2, водонапорная башня на ул. Рябиновая, напротив дома №100.*
Акт отбора пробы	*от 30.06.2023 г.*
Дата отбора пробы	*30.06.2023 г. 11:24*
Дата доставки пробы	*30.06.2023 г.*
Проба отобрана:	*Врачом по общей гигиене филиала Федерального бюджетного учреждения здравоохранения «Центра гигиены и эпидемиологии в городе Санкт-Петербурге и Ленинградской области» во Всеволожском и Кировском районах Котовым Н.В.*
Цель отбора проб	*СанПиН 1.2.3685-21 "Гигиенические нормативы и требования к обеспечению безопасности и (или) безвредности для человека факторов среды обитания"*

1. Результаты испытаний распространяются на представленную пробу (образец), если она отобрана Заказчиком, который несет ответственность за соблюдение требований НД по отбору.
2. Результаты относятся только к объектам, прошедшим испытания.
3. Настоящий документ не может быть частично или полностью воспроизведен без письменного разрешения Испытательного лабораторного центра.

Протокол №5068А-1-02. Распечатан в 2 экз. Общее количество страниц 2, страница 1

Условия транспортировки	*Доставлено автотранспортом, сумка-холодильник при t +2+4°С.*

Результаты бактериологических исследований

Код пробы (образца): 5068А
Дата проведения исследований: Начало: 30.06.23г. Окончание: 03.07.23г.

№ п/п	Определяемые показатели	Единицы измерений	Результаты исследований	Нормативные документы на методы исследований
1	Энтерококки	КОЕ/100 мл	не обнаружено	МУК 4.2.1884-04

Заведующий бактериологической лабораторией: _____ *Э.П. Орлова*

Уполномоченный специалист:
Менеджер _____ *Михайлова Н.Л.*

----------конец протокола----------

1. Результаты испытаний распространяются на представленную пробу (образец), если она отобрана Заказчиком, который несет ответственность за соблюдение требований НД по отбору.
2. Результаты относятся только к объектам, прошедшим испытания.
3. Настоящий документ не может быть частично или полностью воспроизведен без письменного разрешения Испытательного лабораторного центра.

Протокол №5068А-1-02. Распечатан в 2 экз. Общее количество страниц 2, страница 2

ФЕДЕРАЛЬНАЯ СЛУЖБА ПО НАДЗОРУ В СФЕРЕ ЗАЩИТЫ ПРАВ ПОТРЕБИТЕЛЕЙ И БЛАГОПОЛУЧИЯ ЧЕЛОВЕКА

Федеральное бюджетное учреждение здравоохранения «Центр гигиены и эпидемиологии в городе Санкт-Петербурге и Ленинградской области»
Юридический адрес: 192102, г. Санкт-Петербург, Волковский пр., д.77; www.78centr.ru

ОРГАН ИНСПЕКЦИИ
Уникальный номер записи об аккредитации в реестре аккредитованных лиц RA.RU.710026
192029, Россия, город Санкт-Петербург, ул. Ольминского, д. 27;
188640, Россия, Ленинградская область, Всеволожский район, город Всеволожск, ш. Дорога Жизни, д. 13;
187400, Россия, Ленинградская область, Волховский район, город Волхов, пр-кт Волховский, д. 28;
188900, Россия, Ленинградская область, Выборгский район, город Выборг, ул. Некрасова, д. 12;
188350, Россия, Ленинградская область, Гатчинский район, город Гатчина, ул. Карла Маркса, д. 44а;
188480, Россия, Ленинградская область, Кингисеппский район, город Кингисепп, ул. Воровского, д. 20;
187110, Россия, Ленинградская область, Киришский район, город Кириши, ул. Советская, д. 6;
187500, Россия, Ленинградская область, Тихвинский район, город Тихвин, проезд Больничный, д. 9

УТВЕРЖДАЮ
Заместитель руководителя
Органа инспекции
_____ / Клюшкин И.Н. /
ФИО
М.П.

ЭКСПЕРТНОЕ ЗАКЛЮЧЕНИЕ

№ 78-20-07ф-03.003.Л. 47608 **«** 13 **»** 10 **20** 23 **года**

Заявитель: Администрация муниципального образования «Заневское городское поселение» Всеволожского муниципального района Ленинградской области (АМО «Заневское городское поселение»).
Местонахождение заявителя: 195298, Ленинградская область, Всеволожский район, д. Заневка, дом №48.
Местонахождение объекта: Ленинградская область, Всеволожский район, г. Кудрово, ул. Новая, водозаборная колонка; Ленинградская область, Всеволожский район, гп. Янино-1, ул. Заводская, д. 6, водозаборная колонка; Ленинградская область, Всеволожский район, МО «Заневское городское поселение», гп. Янино-1, ул. Новая, д. 16, школа; Ленинградская область, Всеволожский район, МО «Заневское городское поселение», гп. Янино-1, ул. Заневская, д. 1.

№ А- 0001674305

Продолжение: листов 5
с № А-0001674306-
по № А-0001674310

ФБУЗ «Центр гигиены и эпидемиологии в городе Санкт-Петербурге и Ленинградской области», 191023, г. Санкт-Петербург, ул. М. Садовая, д.1/25, лит. А (для переписки), тел.(812) 570-38-11, т/ф. (812) 570-60-76

ООО «Типография «Евроколор-2 СПб». СПб. 2023 г. Тираж «Г»

от 13 10. 2023 г. № К экспертному заключению 78-20-07ф-03.003.Л 47608

Основание для проведения инспекции: заявка №78-20-07ф/И7430-2023 от 21.02.2023г., договор № 99/23 от 02.03.2023г.
Дата проведения инспекции: 13.10.2023г.
Адрес места осуществления деятельности: 188640, Россия, Ленинградская область, Всеволожский район, г. Всеволожск, шоссе Дорога Жизни, д. 13.
Объект инспекции: водные объекты, используемые в целях питьевого и хозяйственно-бытового водоснабжения, а также в лечебных, оздоровительных и рекреационных целях, в том числе водные объекты, расположенные в границах городских и сельских населенных пунктов; питьевая вода централизованных систем горячего и холодного водоснабжения (стадия инспекции – инспекция в процессе эксплуатации).
Вопросы, поставленные перед экспертом:
оценить на соответствие требованиям санитарного законодательства качество проб питьевой воды централизованной системы холодного водоснабжения, отобранных на объекте: АМО «Заневское городское поселение» по адресам: Ленинградская область, Всеволожский район, г. Кудрово, ул. Новая, водозаборная колонка; Ленинградская область, Всеволожский район, гп. Янино-1, ул. Заводская, д. 6, водозаборная колонка; Ленинградская область, Всеволожский район, МО «Заневское городское поселение», гп. Янино-1, ул. Новая, д. 16, школа; Ленинградская область, Всеволожский район, МО «Заневское городское поселение», гп. Янино-1, ул. Заневская, д. 1.
Документы, устанавливающие требования к объекту инспекции:
СанПиН 1.2.3685-21 «Гигиенические нормативы и требования к обеспечению безопасности и (или) безвредности для человека факторов среды обитания»; СанПиН 2.1.3684-21 «Санитарно-эпидемиологические требования к содержанию территорий городских и сельских поселений, к водным объектам, питьевой воде и питьевому водоснабжению, атмосферному воздуху, почвам, жилым помещениям, эксплуатации производственных, общественных помещений, организации и проведению санитарно-противоэпидемических (профилактических) мероприятий».
Состав материалов инспекции:
- протоколы лабораторных исследований: № 9445-1.2-02 от 05.10.2023г., № 9446-1.2-02 от 05.10.2023г., № 9447-1.2-02 от 05.10.2023г., № 9448-1.2-02 от 05.10.2023г., выполненные аккредитованной в национальной системе аккредитации ИЛЦ филиала Федерального бюджетного учреждения здравоохранения «Центр гигиены и эпидемиологии в городе Санкт-Петербург и Ленинградской области» во Всеволожском и Кировском районах (Уникальный номер записи об аккредитации в реестре аккредитованных лиц: РОСС RU.0001.514038, дата внесения в реестр сведений об аккредитованном лице: 29.09.2015 г.);
- копия акта отбора проб воды от 27.09.2023 г.;
- обязательство о беспристрастности от 13.10.2023 г.

УСТАНОВЛЕНО:
Основной целью экспертизы является оценка качества проб питьевой воды централизованной системы холодного водоснабжения, отобранных на объекте: АМО

№ А- 0001674306

ФБУЗ «Центр гигиены и эпидемиологии в городе Санкт-Петербурге и Ленинградской области», 191023, г. Санкт-Петербург, ул. М. Садовая, д.1/25, лит. А (для переписки), тел.(812) 570-38-11, т/ф. (812) 570-60-76

ООО «Типография «Евроколор-2 СПб». СПб. 2023 г. Тираж «Г»

от 13.10. 2023 г. № 78-20-07ф-03.003.Л. 47607 К экспертному заключению

«Заневское городское поселение» по адресам: Ленинградская область, Всеволожский район, г. Кудрово, ул. Новая, водозаборная колонка; Ленинградская область, Всеволожский район, гп. Янино-1, ул. Заводская, д. 6, водозаборная колонка; Ленинградская область, Всеволожский район, МО «Заневское городское поселение», гп. Янино-1, ул. Новая, д. 16, школа; Ленинградская область, Всеволожский район, МО «Заневское городское поселение», гп. Янино-1, ул. Заневская, д. 1 на соответствие требованиям табл.3.1, табл. 3.5, табл. 3.13, разд. III СанПиН 1.2.3685-21 «Гигиенические нормативы и требования к обеспечению безопасности и (или) безвредности для человека факторов среды обитания»; п. 75 разд. IV СанПиН 2.1.3684-21 «Санитарно-эпидемиологические требования к содержанию территорий городских и сельских поселений, к водным объектам, питьевой воде и питьевому водоснабжению, атмосферному воздуху, почвам, жилым помещениям, эксплуатации производственных, общественных помещений, организации и проведению санитарно-противоэпидемических (профилактических) мероприятий».

При проведении санитарно-эпидемиологической экспертизы использованы документы, устанавливающие методы инспекции: Приказ Роспотребнадзора от 19.07.2007 г. № 224 «О санитарно-эпидемиологических экспертизах, обследованиях, исследованиях, испытаниях и токсикологических, гигиенических и иных видов оценок».

Согласно протоколу лабораторных исследований № 9445-1.2-02 от 05.10.2023г., проба питьевой воды централизованной системы холодного водоснабжения, отобранная на объекте: АМО «Заневское городское поселение» из водозаборной колонки по адресу: Ленинградская область, Всеволожский район, гп. Кудрово, ул. Новая, исследована на микробиологические (общее микробное число, общие (обобщенные) колиформные бактерии, E.coli) и санитарно-гигиенические (запах, цветность, мутность, общее железо) показатели.

Микробиологические показатели:
- общее микробное число – 0 КОЕ/мл (норматив не более 50 КОЕ/мл);
- общие (обобщенные) колиформные бактерии – не обнаружено (норматив – отсутствие);
- E.coli – 0 КОЕ/100 мл (норматив – отсутствие).

Санитарно-гигиенические показатели:
- запах – 1 балл (норматив – не более 2 баллов);
- цветность – 8,1 градусов цветности (норматив – не более 20 градусов цветности);
- мутность (по формазину) – менее 1 ЕМФ (норматив – не более 2,6 ЕМФ по формазину);
- железо – 0,12 мг/дм^3 (величина ПДК – не более 0,3 мг/дм^3).

При анализе результатов лабораторных исследований установлено, что качество пробы питьевой воды централизованной системы холодного водоснабжения по исследуемым показателям соответствует требованиям табл.3.1, табл. 3.5, табл. 3.13, разд. III СанПиН 1.2.3685-21 «Гигиенические нормативы и требования к обеспечению безопасности и (или) безвредности для человека факторов среды обитания»; п. 75, разд.

№ А- 0001674307

ФБУЗ «Центр гигиены и эпидемиологии в городе Санкт-Петербурге и Ленинградской области»,
191023, г. Санкт-Петербург, ул. М. Садовая, д.1/25, лит. А (для переписки),
тел.(812) 570-38-11, т/ф. (812) 570-60-76

ООО «Типография «Европолия-2 СПб». СПб. 2023 г. тираж «Г».

от 13.10. 2023 г. № 78-20-07ф-03.003.Л. 47606 К экспертному заключению

- общие (обобщенные) колиформные бактерии – не обнаружено (норматив – отсутствие);
- E.coli – 0 КОЕ/100 мл (норматив – отсутствие).

Санитарно-гигиенические показатели:
- запах – 1 балл (норматив – не более 2 баллов);
- цветность – 10,3 градусов цветности (норматив – не более 20 градусов цветности);
- мутность (по формазину) – менее 1 ЕМФ (норматив – не более 2,6 ЕМФ по формазину);
- железо – 0,16 мг/дм^3 (величина ПДК – не более 0,3 мг/дм^3).

При анализе результатов лабораторных исследований установлено, что качество пробы питьевой воды централизованной системы холодного водоснабжения по исследуемым показателям соответствует требованиям табл.3.1, табл. 3.5, табл. 3.13, разд. III СанПиН 1.2.3685-21 «Гигиенические нормативы и требования к обеспечению безопасности и (или) безвредности для человека факторов среды обитания»; п. 75, разд. IV СанПиН 2.1.3684-21 «Санитарно-эпидемиологические требования к содержанию территорий городских и сельских поселений, к водным объектам, питьевой воде и питьевому водоснабжению, атмосферному воздуху, почвам, жилым помещениям, эксплуатации производственных, общественных помещений, организации и проведению санитарно-противоэпидемических (профилактических) мероприятий».

Согласно протоколу лабораторных исследований № 9448-1.2-02 от 05.10.2023г., проба питьевой воды централизованной системы холодного водоснабжения, отобранная на объекте: АМО «Заневское городское поселение» по адресу: Ленинградская область, Всеволожский район, МО «Заневское городское поселение», гп. Янино-1, ул. Заневская, д. 1 исследована на микробиологические (общее микробное число, общие (обобщенные) колиформные бактерии, E.coli) и санитарно-гигиенические (запах, цветность, мутность, общее железо) показатели.

Микробиологические показатели:
- общее микробное число – 0 КОЕ/мл (норматив не более 50 КОЕ/мл);
- общие (обобщенные) колиформные бактерии – не обнаружено (норматив – отсутствие);
- E.coli – 0 КОЕ/100 мл (норматив – отсутствие).

Санитарно-гигиенические показатели:
- запах – 1 балл (норматив – не более 2 баллов);
- цветность – 9,9 градусов цветности (норматив – не более 20 градусов цветности);
- мутность (по формазину) – менее 1 ЕМФ (норматив – не более 2,6 ЕМФ по формазину);
- железо – 0,12 мг/дм^3 (величина ПДК – не более 0,3 мг/дм^3).

При анализе результатов лабораторных исследований установлено, что качество пробы питьевой воды централизованной системы холодного водоснабжения по исследуемым показателям соответствует требованиям табл.3.1, табл. 3.5, табл. 3.13, разд. III СанПиН 1.2.3685-21 «Гигиенические нормативы и требования к обеспечению безопасности и (или) безвредности для человека факторов среды обитания»; п. 75, разд.

№ А- 0001674309

ФБУЗ «Центр гигиены и эпидемиологии в городе Санкт-Петербурге и Ленинградской области»,
191023, г. Санкт-Петербург, ул. М. Садовая, д.1/25, лит. А (для переписки),
тел.(812) 570-38-11, т/ф. (812) 570-60-76

ООО «Типография «Европолия-2 СПб». СПб. 2023 г. тираж «Г».

от 13.10. 2023 г. № 78-20-07ф-03.003.Л. 47608 К экспертному заключению

IV СанПиН 2.1.3684-21 «Санитарно-эпидемиологические требования к содержанию территорий городских и сельских поселений, к водным объектам, питьевой воде и питьевому водоснабжению, атмосферному воздуху, почвам, жилым помещениям, эксплуатации производственных, общественных помещений, организации и проведению санитарно-противоэпидемических (профилактических) мероприятий».

Согласно протоколу лабораторных исследований № 9446-1.2-02 от 05.10.2023г., проба питьевой воды централизованной системы холодного водоснабжения, отобранная на объекте: АМО «Заневское городское поселение» из водозаборной колонки по адресу: Ленинградская область, Всеволожский район, гп. Янино-1, ул. Заводская, д. 6, исследована на микробиологические (общее микробное число, общие (обобщенные) колиформные бактерии, E.coli) и санитарно-гигиенические (запах, цветность, мутность, общее железо) показатели.

Микробиологические показатели:
- общее микробное число – 0 КОЕ/мл (норматив не более 50 КОЕ/мл);
- общие (обобщенные) колиформные бактерии – не обнаружено (норматив – отсутствие);
- E.coli – 0 КОЕ/100 мл (норматив – отсутствие).

Санитарно-гигиенические показатели:
- запах – 1 балл (норматив – не более 2 баллов);
- цветность – 9,8 градусов цветности (норматив – не более 20 градусов цветности);
- мутность (по формазину) – менее 1 ЕМФ (норматив – не более 2,6 ЕМФ по формазину);
- железо – 0,14 мг/дм^3 (величина ПДК – не более 0,3 мг/дм^3).

При анализе результатов лабораторных исследований установлено, что качество пробы питьевой воды централизованной системы холодного водоснабжения по исследуемым показателям соответствует требованиям табл.3.1, табл. 3.5, табл. 3.13, разд. III СанПиН 1.2.3685-21 «Гигиенические нормативы и требования к обеспечению безопасности и (или) безвредности для человека факторов среды обитания»; п. 75, разд. IV СанПиН 2.1.3684-21 «Санитарно-эпидемиологические требования к содержанию территорий городских и сельских поселений, к водным объектам, питьевой воде и питьевому водоснабжению, атмосферному воздуху, почвам, жилым помещениям, эксплуатации производственных, общественных помещений, организации и проведению санитарно-противоэпидемических (профилактических) мероприятий».

Согласно протоколу лабораторных исследований № 9447-1.2-02 от 05.10.2023г., проба питьевой воды централизованной системы холодного водоснабжения, отобранная на объекте: АМО «Заневское городское поселение» по адресу: Ленинградская область, Всеволожский район, МО «Заневское городское поселение», гп. Янино-1, ул. Новая, д. 16, школа, исследована на микробиологические (общее микробное число, общие (обобщенные) колиформные бактерии, E.coli) и санитарно-гигиенические (запах, цветность, мутность, общее железо) показатели.

Микробиологические показатели:
- общее микробное число – 0 КОЕ/мл (норматив не более 50 КОЕ/мл);

№ А- 0001674308

ФБУЗ «Центр гигиены и эпидемиологии в городе Санкт-Петербурге и Ленинградской области»,
191023, г. Санкт-Петербург, ул. М. Садовая, д.1/25, лит. А (для переписки),
тел.(812) 570-38-11, т/ф. (812) 570-60-76

ООО «Типография «Европолия-2 СПб». СПб. 2023 г. тираж «Г».

от 13.10. 2023 г. № 78-20-07ф-03.003.Л. 47605 К экспертному заключению

IV СанПиН 2.1.3684-21 «Санитарно-эпидемиологические требования к содержанию территорий городских и сельских поселений, к водным объектам, питьевой воде и питьевому водоснабжению, атмосферному воздуху, почвам, жилым помещениям, эксплуатации производственных, общественных помещений, организации и проведению санитарно-противоэпидемических (профилактических) мероприятий».

ЗАКЛЮЧЕНИЕ:

качество проб питьевой воды централизованной системы холодного водоснабжения на объекте: АМО «Заневское городское поселение» по адресам: Ленинградская область, Всеволожский район, г. Кудрово, ул. Новая, водозаборная колонка; Ленинградская область, Всеволожский район, гп. Янино-1, ул. Заводская, д. 6, водозаборная колонка; Ленинградская область, Всеволожский район, МО «Заневское городское поселение», гп. Янино-1, ул. Новая, д. 16, школа; Ленинградская область, Всеволожский район, МО «Заневское городское поселение», гп. Янино-1, ул. Заневская, д. 1 **соответствует** требованиям табл.3.1, табл. 3.5, табл. 3.13 разд. III СанПиН 1.2.3685-21 «Гигиенические нормативы и требования к обеспечению безопасности и (или) безвредности для человека факторов среды обитания»; п. 75 разд. IV СанПиН 2.1.3684-21 «Санитарно-эпидемиологические требования к содержанию территорий городских и сельских поселений, к водным объектам, питьевой воде и питьевому водоснабжению, атмосферному воздуху, почвам, жилым помещениям, эксплуатации производственных, общественных помещений, организации и проведению санитарно-противоэпидемических (профилактических) мероприятий».

Врач по общей гигиене Полянина О.П.

№ А- 0001674310

ФБУЗ «Центр гигиены и эпидемиологии в городе Санкт-Петербурге и Ленинградской области»,
191023, г. Санкт-Петербург, ул. М. Садовая, д.1/25, лит. А (для переписки),
тел.(812) 570-38-11, т/ф. (812) 570-60-76

ООО «Типография «Европолия-2 СПб». СПб. 2023 г. тираж «Г».

ФЕДЕРАЛЬНАЯ СЛУЖБА ПО НАДЗОРУ В СФЕРЕ ЗАЩИТЫ ПРАВ ПОТРЕБИТЕЛЕЙ И БЛАГОПОЛУЧИЯ ЧЕЛОВЕКА

Федеральное бюджетное учреждение здравоохранения «Центр гигиены и эпидемиологии в городе Санкт-Петербурге и Ленинградской области»
Юридический адрес: 192102, г. Санкт-Петербург, Волковский пр., д.77; www.78centr.ru

ОРГАН ИНСПЕКЦИИ

Уникальный номер записи об аккредитации в реестре аккредитованных лиц RA.RU.710026
192029, Россия, город Санкт-Петербург, ул. Ольминского, д. 27;
188640, Россия, Ленинградская область, Всеволожский район, город Всеволожск, ш. Дорога Жизни, д. 13;
187400, Россия, Ленинградская область, Волховский район, город Волхов, пр-кт. Волховский, д. 28;
188900, Россия, Ленинградская область, Выборгский район, город Выборг, ул. Некрасова, д. 12;
188350, Россия, Ленинградская область, Гатчинский район, город Гатчина, ул. Карла Маркса, д. 44а;
188480, Россия, Ленинградская область, Кингисеппский район, город Кингисепп, ул. Воровского, д. 20;
187110, Россия, Ленинградская область, Киришский район, город Кириши, ул. Советская, д. 6;
187500, Россия, Ленинградская область, Тихвинский район, город Тихвин, проезд Больничный, д. 9

УТВЕРЖДАЮ
Заместитель руководителя
Органа инспекции
/ Клюшкин И.Н. /
ФИО

М.П.

ЭКСПЕРТНОЕ ЗАКЛЮЧЕНИЕ

№ 78-20-07ф-03.003.Л. 47314 «12» 10. 20 23 года

Заявитель: Администрация муниципального образования «Заневское городское поселение» Всеволожского муниципального района Ленинградской области (АМО «Заневское городское поселение»).
Местонахождение заявителя: 195298, Ленинградская область, Всеволожский район, д. Заневка, дом №48.
Местонахождение объекта: Ленинградская область, Всеволожский район, вблизи гп. Янино-1, водомерный узел «Домик лесника»; Ленинградская область, Всеволожский район, гп. Янино-1, Коттеджный поселок (Товарищество собственников землевладений), водомерный узел; Ленинградская область, Всеволожский район, поселок Мяглово, водозаборная скважина; Ленинградская область, Всеволожский район, дер. Янино-2, водонапорная башня на ул. Рябиновая, напротив дома № 100.

Продолжение: листов 5
с № А-0001674272-
по № А-0001674276

№ А- 0001674271

ФБУЗ «Центр гигиены и эпидемиологии в городе Санкт-Петербурге и Ленинградской области», 191023, г. Санкт-Петербург, ул. М. Садовая, д.1/25, лит. А (для переписки), тел.(812) 570-38-11, т/ф. (812) 570-60-76

К экспертному заключению от 12.10. 2023 г. № 78-20-07ф-03.003.Л. 47314

Основание для проведения инспекции: заявка №78-20-07ф/И7430-2023 от 21.02.2023г., договор № 99/23 от 02.03.2023г.
Дата проведения инспекции: 12.10.2023г.
Адрес места осуществления деятельности: 188640, Россия, Ленинградская область, Всеволожский район, г. Всеволожск, шоссе Дорога Жизни, д. 13.
Объект инспекции: водные объекты, используемые в целях питьевого и хозяйственно-бытового водоснабжения, а также в лечебных, оздоровительных и рекреационных целях, в том числе водные объекты, расположенные в границах городских и сельских населенных пунктов; питьевая вода централизованных систем горячего и холодного водоснабжения (стадия инспекции – инспекция в процессе эксплуатации).
Вопросы, поставленные перед экспертом:
оценить на соответствие требованиям санитарного законодательства качество проб питьевой воды централизованной системы холодного водоснабжения, отобранных на объекте: АМО «Заневское городское поселение» по адресам: Ленинградская область, Всеволожский район, вблизи гп. Янино-1, водомерный узел «Домик лесника»; Ленинградская область, Всеволожский район, гп. Янино-1, Коттеджный поселок (Товарищество собственников землевладений), водомерный узел; Ленинградская область, Всеволожский район, поселок Мяглово, водозаборная скважина; Ленинградская область, Всеволожский район, дер. Янино-2, водонапорная башня на ул. Рябиновая, напротив дома № 100.
Документы, устанавливающие требования к объекту инспекции:
СанПиН 1.2.3685-21 «Гигиенические нормативы и требования к обеспечению безопасности и (или) безвредности для человека факторов среды обитания»; СанПиН 2.1.3684-21 «Санитарно-эпидемиологические требования к содержанию территорий городских и сельских поселений, к водным объектам, питьевой воде и питьевому водоснабжению, атмосферному воздуху, почвам, жилым помещениям, эксплуатации производственных, общественных помещений, организации и проведению санитарно-противоэпидемических (профилактических) мероприятий».
Состав материалов инспекции:
- протоколы лабораторных исследований: № 5065-1,2-02 от 11.07.2023, № 5066-1,2-02 от 11.07.2023, № 5067-1,2-02 от 11.07.2023, № 5068-1,2-02 от 11.07.2023, выполненные аккредитованной в национальной системе аккредитации ИЛЦ филиала Федерального бюджетного учреждения здравоохранения «Центр гигиены и эпидемиологии в городе Санкт-Петербург и Ленинградской области» во Всеволожском и Кировском районах (Уникальный номер записи об аккредитации в реестре аккредитованных лиц: РОСС RU.0001.514038, дата внесения в реестр сведений об аккредитованном лице: 29.09.2015 г.);
- копия акта отбора проб воды от 30.06.2023 г.;
- обязательство о беспристрастности от 12.10.2023 г.
УСТАНОВЛЕНО:
Основной целью экспертизы является оценка качества проб питьевой воды централизованной системы холодного водоснабжения, отобранных на объекте: АМО

№ А- 0001674272

ФБУЗ «Центр гигиены и эпидемиологии в городе Санкт-Петербурге и Ленинградской области», 191023, г. Санкт-Петербург, ул. М. Садовая, д.1/25, лит. А (для переписки), тел.(812) 570-38-11, т/ф. (812) 570-60-76

К экспертному заключению от 12.10. 2023 г. № 78-20-07ф-03.003.Л. 47314

«Заневское городское поселение» по адресам: Ленинградская область, Всеволожский район, вблизи гп. Янино-1, водомерный узел «Домик лесника»; Ленинградская область, Всеволожский район, гп. Янино-1, Коттеджный поселок (Товарищество собственников землевладений), водомерный узел; Ленинградская область, Всеволожский район, поселок Мяглово, водозаборная скважина; Ленинградская область, Всеволожский район, дер. Янино-2, водонапорная башня на ул. Рябиновая, напротив дома № 100 на соответствие требованиям табл.3.1, табл. 3.5, табл. 3.13, разд. III СанПиН 1.2.3685-21 «Гигиенические нормативы и требования к обеспечению безопасности и (или) безвредности для человека факторов среды обитания»; п. 75 разд. IV СанПиН 2.1.3684-21 «Санитарно-эпидемиологические требования к содержанию территорий городских и сельских поселений, к водным объектам, питьевой воде и питьевому водоснабжению, атмосферному воздуху, почвам, жилым помещениям, эксплуатации производственных, общественных помещений, организации и проведению санитарно-противоэпидемических (профилактических) мероприятий».

При проведении санитарно-эпидемиологической экспертизы использованы документы, устанавливающие методы инспекции: Приказ Роспотребнадзора от 19.07.2007 г. № 224 «О санитарно-эпидемиологических экспертизах, обследованиях, исследованиях, испытаниях и токсикологических, гигиенических и иных видов оценок».

Согласно протоколу лабораторных исследований № 5065-1.2-02 от 11.07.2023г., проба питьевой воды централизованной системы холодного водоснабжения, отобранная на объекте: АМО «Заневское городское поселение» по адресу: Ленинградская область, Всеволожский район, вблизи гп. Янино-1, водомерный узел «Домик лесника», исследована на микробиологические (общее микробное число, общие (обобщенные) колиформные бактерии, E.coli) и санитарно-гигиенические (запах, цветность, мутность, общее железо) показатели.

Микробиологические показатели:
- общее микробное число – 0 КОЕ/мл (норматив не более 50 КОЕ/мл);
- общие (обобщенные) колиформные бактерии – не обнаружено (норматив – отсутствие);
- E.coli – 0 КОЕ/100 мл (норматив – отсутствие).

Санитарно-гигиенические показатели:
- запах – 1 балл (норматив – не более 2 баллов);
- цветность – 8,0 градусов цветности (норматив – не более 20 градусов цветности);
- мутность – менее 1 ЕМФ (норматив – не более 2,6 ЕМФ по формазину);
- общее железо – 0,15 мг/дм^3 (величина ПДК – не более 0,3 мг/дм^3).

При анализе результатов лабораторных исследований установлено, что качество пробы питьевой воды централизованной системы холодного водоснабжения по исследуемым показателям соответствует требованиям табл.3.1, табл. 3.5, табл. 3.13, разд. III СанПиН 1.2.3685-21 «Гигиенические нормативы и требования к обеспечению безопасности и (или) безвредности для человека факторов среды обитания»; п. 75, разд. IV СанПиН 2.1.3684-21 «Санитарно-эпидемиологические требования к содержанию

№ А- 0001674273

ФБУЗ «Центр гигиены и эпидемиологии в городе Санкт-Петербурге и Ленинградской области», 191023, г. Санкт-Петербург, ул. М. Садовая, д.1/25, лит. А (для переписки), тел.(812) 570-38-11, т/ф. (812) 570-60-76

К экспертному заключению от 12.10. 2023 г. № 78-20-07ф-03.003.Л. 47314

территорий городских и сельских поселений, к водным объектам, питьевой воде и питьевому водоснабжению, атмосферному воздуху, почвам, жилым помещениям, эксплуатации производственных, общественных помещений, организации и проведению санитарно-противоэпидемических (профилактических) мероприятий».

Согласно протоколу лабораторных исследований № 5066-1.2-02 от 11.07.2023г., проба питьевой воды централизованной системы холодного водоснабжения, отобранная на объекте: АМО «Заневское городское поселение» из водомерного узла по адресу: Ленинградская область, Всеволожский район, гп. Янино-1, Коттеджный поселок (Товарищество собственников землевладений), исследована на микробиологические (общее микробное число, общие (обобщенные) колиформные бактерии, E.coli) и санитарно-гигиенические (запах, цветность, мутность, общее железо) показатели.

Микробиологические показатели:
- общее микробное число – 0 КОЕ/мл (норматив не более 50 КОЕ/мл);
- общие (обобщенные) колиформные бактерии – не обнаружено (норматив – отсутствие);
- E.coli – 0 КОЕ/100 мл (норматив – отсутствие).

Санитарно-гигиенические показатели:
- запах – 1 балл (норматив – не более 2 баллов);
- цветность – 7,9 градусов цветности (норматив – не более 20 градусов цветности);
- мутность – менее 1 ЕМФ (норматив – не более 2,6 ЕМФ по формазину);
- общее железо – 0,16 мг/дм^3 (величина ПДК – не более 0,3 мг/дм^3).

При анализе результатов лабораторных исследований установлено, что качество пробы питьевой воды централизованной системы холодного водоснабжения по исследуемым показателям соответствует требованиям табл.3.1, табл. 3.5, табл. 3.13, разд. III СанПиН 1.2.3685-21 «Гигиенические нормативы и требования к обеспечению безопасности и (или) безвредности для человека факторов среды обитания»; п. 75, разд. IV СанПиН 2.1.3684-21 «Санитарно-эпидемиологические требования к содержанию территорий городских и сельских поселений, к водным объектам, питьевой воде и питьевому водоснабжению, атмосферному воздуху, почвам, жилым помещениям, эксплуатации производственных, общественных помещений, организации и проведению санитарно-противоэпидемических (профилактических) мероприятий».

Согласно протоколу лабораторных исследований № 5067-1.2-02 от 11.07.2023г., проба питьевой воды централизованной системы холодного водоснабжения, отобранная на объекте: АМО «Заневское городское поселение» из водозаборной скважины по адресу: Ленинградская область, Всеволожский район, поселок Мяглово, исследована на микробиологические (общее микробное число, общие (обобщенные) колиформные бактерии, E.coli) и санитарно-гигиенические (запах, цветность, мутность, общее железо) показатели.

Микробиологические показатели:
- общее микробное число – 0 КОЕ/мл (норматив не более 50 КОЕ/мл);
- общие (обобщенные) колиформные бактерии – не обнаружено (норматив – отсутствие);

№ А- 0001674274

ФБУЗ «Центр гигиены и эпидемиологии в городе Санкт-Петербурге и Ленинградской области», 191023, г. Санкт-Петербург, ул. М. Садовая, д.1/25, лит. А (для переписки), тел.(812) 570-38-11, т/ф. (812) 570-60-76

К экспертному заключению
от 12.10. 2023 г. № 78-20-07ф-03.003.Л.47314

- E.coli – 0 КОЕ/100 мл (норматив – отсутствие).

Санитарно-гигиенические показатели:

- запах – 1 балл (норматив – не более 2 баллов);
- цветность – 7,9 градусов цветности (норматив – не более 20 градусов цветности);
- мутность – менее 1 ЕМФ (норматив – не более 2,6 ЕМФ по формазину);
- общее железо – 0,16 мг/дм^3 (величина ПДК – не более 0,3 мг/дм^3).

При анализе результатов лабораторных исследований установлено, что качество пробы питьевой воды централизованной системы холодного водоснабжения по исследуемым показателям соответствует требованиям табл.3.1, табл. 3.5, табл. 3.13, разд. III СанПиН 1.2.3685-21 «Гигиенические нормативы и требования к обеспечению безопасности и (или) безвредности для человека факторов среды обитания»; п. 75, разд. IV СанПиН 2.1.3684-21 «Санитарно-эпидемиологические требования к содержанию территорий городских и сельских поселений, к водным объектам, питьевой воде и питьевому водоснабжению, атмосферному воздуху, почвам, жилым помещениям, эксплуатации производственных, общественных помещений, организации и проведению санитарно-противоэпидемических (профилактических) мероприятий».

Согласно протоколу лабораторных исследований № 5068-1.2-02 от 11.07.2023г., проба питьевой воды централизованной системы холодного водоснабжения, отобранная на объекте: АМО «Заневское городское поселение» по адресу: Ленинградская область, Всеволожский район, дер. Янино-2, водонапорная башня на ул. Рябиновая, напротив дома № 100, исследована на микробиологические (общее микробное число, общие (обобщенные) колиформные бактерии, E.coli) и санитарно-гигиенические (запах, цветность, мутность, общее железо) показатели.

Микробиологические показатели:

- общее микробное число – 0 КОЕ/мл (норматив не более 50 КОЕ/мл);
- общие (обобщенные) колиформные бактерии – не обнаружено (норматив – отсутствие);
- E.coli – 0 КОЕ/100 мл (норматив – отсутствие).

Санитарно-гигиенические показатели:

- запах – 1 балл (норматив – не более 2 баллов);
- цветность – 8,0 градусов цветности (норматив – не более 20 градусов цветности);
- мутность – менее 1 ЕМФ (норматив – не более 2,6 ЕМФ по формазину);
- общее железо – 0,15 мг/дм^3 (величина ПДК – не более 0,3 мг/дм^3).

При анализе результатов лабораторных исследований установлено, что качество пробы питьевой воды централизованной системы холодного водоснабжения по исследуемым показателям соответствует требованиям табл.3.1, табл. 3.5, табл. 3.13, разд. III СанПиН 1.2.3685-21 «Гигиенические нормативы и требования к обеспечению безопасности и (или) безвредности для человека факторов среды обитания»; п. 75, разд. IV СанПиН 2.1.3684-21 «Санитарно-эпидемиологические требования к содержанию территорий городских и сельских поселений, к водным объектам, питьевой воде и питьевому водоснабжению, атмосферному воздуху, почвам, жилым помещениям,

№ А- 0001674275

ФБУЗ «Центр гигиены и эпидемиологии в городе Санкт-Петербурге и Ленинградской области», 191023, г. Санкт-Петербург, ул. М. Садовая, д.1/25, лит. А (для переписки), тел.(812) 570-38-11, т/ф. (812) 570-60-76

ООО «Типография «Еврокопия-2 СПб» СПб. 2023 г. Уровень «Г»

К экспертному заключению
от 12.10. 2023 г. № 78-20-07ф-03.003.Л.47314

эксплуатации производственных, общественных помещений, организации и проведению санитарно-противоэпидемических (профилактических) мероприятий».

ЗАКЛЮЧЕНИЕ:

качество проб питьевой воды централизованной системы холодного водоснабжения на объекте: АМО «Заневское городское поселение» по адресам: Ленинградская область, Всеволожский район, вблизи гп. Янино-1, водомерный узел «Домик лесника»; Ленинградская область, Всеволожский район, гп. Янино-1, Коттеджный поселок (Товарищество собственников землевладений), водомерный узел; Ленинградская область, Всеволожский район, поселок Мяглово, водозаборная скважина; Ленинградская область, Всеволожский район, дер. Янино-2, водонапорная башня на ул. Рябиновая, напротив дома № 100 **соответствует** требованиям табл.3.1, табл. 3.5, табл. 3.13 разд. III СанПиН 1.2.3685-21 «Гигиенические нормативы и требования к обеспечению безопасности и (или) безвредности для человека факторов среды обитания»; п. 75 разд. IV СанПиН 2.1.3684-21 «Санитарно-эпидемиологические требования к содержанию территорий городских и сельских поселений, к водным объектам, питьевой воде и питьевому водоснабжению, атмосферному воздуху, почвам, жилым помещениям, эксплуатации производственных, общественных помещений, организации и проведению санитарно-противоэпидемических (профилактических) мероприятий».

Врач по общей гигиене (подпись) Полянина О.П.

№ А- 0001674276

ФБУЗ «Центр гигиены и эпидемиологии в городе Санкт-Петербурге и Ленинградской области», 191023, г. Санкт-Петербург, ул. М. Садовая, д.1/25, лит. А (для переписки), тел.(812) 570-38-11, т/ф. (812) 570-60-76

ООО «Типография «Еврокопия-2 СПб» СПб. 2023 г. Уровень «Г»

Как подготовить дачу к зиме?

С наступлением холодов завершается и дачный сезон. Напоминаем жителям ряд простых правил, как грамотно подготовить дачу к зиме и на что обратить пристальное внимание.

Одним из основных условий успешной консервации дачного домика является отключение электричества. Ведь большинство дачных пожаров происходит по причине неисправности электропроводки. Для того чтобы полностью обезопасить строение от непредвиденных ситуаций в виде замыкания электропроводки, следует полностью выкрутить пробки или выключить автомат на вводе распределительного щита. Используйте только исправные электроприборы заводского изготовления.

Если в доме используется газовое оборудование и есть баллоны с газом, лучше вывезти их на зимний период в город или поставить в место, где они не причинят вреда при возможном возгорании.

Многие дачные домики, бани оборудованы отопительными печами. Пожар может вызвать неисправная печь или дымоход. Покидая дачный участок, необходимо потушить огонь в печи, убрать находящуюся внутри золу. Возле каждого жилого строения должна находиться бочка с водой (на летне-осенний период), противопожарный инвентарь.

Приберитесь на участке – удалите ветки, мусор, разберите легкие летние парники. На участке не должно оставаться ничего из того, что может способствовать распространению пожара. Выкосите под корень всю траву рядом с домом – ширина защитной полосы должна быть не менее трех метров.

Не копите на дворовом участке опавшие листья и сухую траву, складывайте их в компостные кучи или вывозите на свалки. Сжигание мусора, особенно в ветреную погоду, грозит возникновением пожара.

Запрещается сжигать мусор и прошлогоднюю траву на расстоянии менее 15 метров от строений. Не допускаются палы травы на садовых участках.

Дороги, проезды, подъезды, проходы к домам, а также водоисточникам, используемым для целей пожаротушения, должны оставаться всегда свободными.

«Госуслуги. Дом» – в телефонах ленинградцев

Оплачивать коммунальные счета, вносить показания счетчиков, управлять многоквартирным домом – новое мобильное приложение рекомендует Минстрой России.

Приложение «Госуслуги. Дом» предназначено для решения всех вопросов в отрасли жилищно-коммунального хозяйства в одном окне. Оно работает во всех регионах России. Ленинградцы, установившие приложение, оценили удобство функционала и отметили эффективность решения жилищно-коммунальных вопросов благодаря его использованию.

– Приложение позволяет оперативно собрать показания приборов учета и оплатить счета за коммунальные услуги. Это бережет время жителей и упрощает работу с коммунальными службами. Также легко увидеть информацию о проведении капремонта дома, организовать онлайн-собрание собственников жилья, получить уведомление о поверке счетчиков, – рассказал председатель Комитета по ЖКХ Ленинградской области Александр Тимков.

Как подчеркнули в Минстрое России, с помощью сервиса собственники квартир могут оперативно подавать заявки в управляющие компании, получать обратную связь, изучать отчеты по доходам и расходам УК, направлять обращения в ресурсоснабжающие организации и Госжилнадзор.

Авторизоваться в приложении можно через подтвержденную учетную запись на «Госуслугах». Данные о недвижимости загружаются автоматически. Приложение доступно для скачивания в RuStore, AppStore, GooglePlay и AppGallery.

Справка

Приложение создано на базе государственной информационной системы ГИС ЖКХ. Цифровое решение развивает АО «Оператор информационной системы» при поддержке Минстроя России.

Пресс-служба губернатора и правительства Ленинградской области

ЧТО ДЕЛАТЬ ПРИ ВОЗГОРАНИИ АВТОМОБИЛЯ

Отдел надзорной деятельности и профилактической работы Всеволожского района главного управления МЧС России по Ленинградской области информирует о действиях при воспламенении транспортного средства.

Будьте внимательны! Запах бензина, жженой резины, появление задымления из-под капота – признаки, которые могут предшествовать пожару. В случае возникновения ЧС требуется принять срочные меры:

1. Остановить машину и выключить двигатель.
2. Привести транспортное средство в устойчивое положение: поставить на тормоз и блокировать колеса.
3. Немедленно вызвать пожарную службу.
4. Выставить на дороге знак аварийной остановки.

При незначительном возгорании можно попытаться сбить огонь подручными средствами (огнетушитель, брезент, плотная ткань, земля, песок, снег) до прибытия спасателей.

При тушении моторного отсека необходима помощь второго человека, который будет открывать капот. Поднимать крышку следует постепенно и осторожно с помощью монтировки или палки, находясь сбоку, так как возможен сильный выброс пламени. Направляйте огнетушитель на очаг наиболее интенсивного горения.

При возможности разъедините контакты, вытащив ключ из замка зажигания. Если машина работает на газе, попытайтесь закрыть два крана, находящиеся в багажнике над баллоном. Если остановить пожар не получается, люди должны отойти от авто на безопасное расстояние – возможен взрыв резервуара с топливом.

Если происшествие случилось на стоянке или в гараже и существует угроза распространения огня, постарайтесь откатить стоящие рядом автомобили. Не стесняйтесь обращаться за помощью к прохожим, водителям и жителям близлежащих домов.

Не забывайте, что тушить пожар небезопасно, если ваша одежда или руки пропитаны парами топлива, загрязнены мазутом или смочены бензином. Не садитесь в горящее транспортное средство и не пытайтесь его завести!

В СЛУЧАЕ ЧП ОБРАЩАЙТЕСЬ В СЛУЖБУ СПАСЕНИЯ ПО ТЕЛЕФОНАМ: 01, 101 ИЛИ 112.

Памятка населению по действиям при угрозе или совершении террористического акта

Помните: правильные и грамотные действия сохранят жизнь вам и вашим близким.

Террористы способны установить промышленное или самодельное взрывное устройство в самых неожиданных местах: в подвалах, арендуемых помещениях, общественных пространствах, транспорте, припаркованных автомобилях.

Такие приборы часто маскируют под крупные букеты цветов, сумки, коробки, сувениры, игрушки, видеокассеты.

Насторожить должен запах миндаля или гуталина, нестандартная форма, масляные пятна, выпуклые детали, неоднородное содержимое и проглядывающие провода или фольга.

Устройства приводятся в действие посредством часового механизма, радиосигнала, изменения напряжения в сети (включение, выключение). Также они срабатывают от удара, надавливания, разжимания, натяжения нити (проволоки).

Действия в случае совершения террористического акта

Каждый гражданин, попавший в чрезвычайную ситуацию, обязан проявить самообладание, показывая пример окружающим, а при необходимости – пресекать случаи грабежей, мародерства и другие преступления.

Оказав первую помощь пострадавшим, примите участие в ликвидации последствий ЧС. Для этого используйте личный транспорт, инструменты, медикаменты, перевязочный материал.

В случае угрозы взрыва в помещении опасайтесь падения штукатурки, арматуры и тому подобного.

Держитесь подальше от окон, зеркал и светильников.

Двигайтесь осторожно, не трогая поврежденные конструкции и оголившиеся провода.

Не пользуйтесь открытым огнем (свечами, факелами) в разрушенном или поврежденном помещении.

Тем, кто находится на улице, стоит отбежать подальше от сооружений, столбов и линий электропередач.

Покидая жилище или рабочее место при заблаговременном оповещении, отключите электричество и газ, а также возьмите необходимые вещи, документы, запас продуктов и медикаментов.

Во время эвакуации и аварийно-спасательных работ действуйте строго в соответствии с указаниями прибывших на место сотрудников правоохранительных органов и МЧС.

При угрозе проведения террористического акта

Будьте предельно внимательны к окружающим предметам, но ни в коем случае не прикасайтесь к ним.

О подозрительных вещах немедленно сообщите компетентным органам, а при обнаружении забытых и бесхозных объектов в общественном транспорте – водителю или машинисту.

Если такая вещь оказалась в подъезде вашего дома, оповестите полицию, а если в учреждении, то проинформируйте администрацию.

Во всех перечисленных случаях:

• не трогайте, не вскрывайте и не передвигайте находку;

• зафиксируйте время обнаружения;

• постарайтесь, чтобы люди отошли как можно дальше от опасного предмета;

• обязательно дождитесь прибытия оперативно-следственной группы.

Помните, что в качестве камуфляжа для взрывных устройств используются обычные бытовые предметы: сумки, пакеты, свертки, коробки, игрушки.

Не паникуйте и не теряйте присутствие духа. Имеющуюся информацию передайте своим соседям, родным. По возможности отправляйтесь с детьми и родственниками за город.

При получении сведений об угрозе террористического акта обезопасьте свое жилье:

• избавьтесь от пожароопасных предметов;

• уберите с окон горшки с цветами, выключите электричество;

• подготовьте аварийные источники освещения;

• создайте запас медикаментов, питьевой воды и продовольствия на два-три дня;

• задерните шторы на окнах.

На случай экстренной эвакуации сложите в сумку документы, вещи, деньги. Реже пользуйтесь общественным транспортом, отложите посещение мест массового скопления людей. Если необходимо, окажите психологическую поддержку пожилым людям, больным, детям.

Правила поведения при захвате в заложники

От ситуации, когда жизнь становится предметом торга для террористов, не застрахован никто. Такое может произойти в транспорте, в учреждении, на улице и даже в квартире.

Не забывайте главное правило: ни в коем случае не провоцируйте нападающих к применению оружия, это способно привести к человеческим жертвам.

Если вы оказались в заложниках:

• переносите лишения, оскорбления и унижения, не смотрите преступникам в глаза, не ведите себя вызывающе;

• при необходимости выполняйте требования террористов, не противоречьте им, не рискуйте жизнью окружающих и своей собственной, старайтесь не допускать истерик и паники;

• спрашивайте разрешения на совершение любых действий: сесть, встать, попить, сходить в туалет;

• при ранении постарайтесь не двигаться, так можно сократить потерю крови.

Постарайтесь запомнить приметы преступников: черты лица, одежду, имена, клички, шрамы и татуировки, особенности речи, поведение, тематику разговоров.

Во время проведения спецслужбами операции по освобождению соблюдайте следующие требования:

• лежите на полу лицом вниз, голову закройте руками и не двигайтесь;

• ни в коем случае не бегите навстречу сотрудникам спецслужб или от них, так как вас могут принять за преступника;

• если есть возможность, держитесь подальше от проемов дверей и окон.

Если вам стало известно о готовящемся или совершенном теракте или преступлении, немедленно сообщите об этом в территориальные органы ФСБ, МВД или по телефону: 112.

Памятка подготовлена антитеррористической группой Заневского городского поселения

ЕДИНЫЙ КОНТАКТ-ЦЕНТР СОЦИАЛЬНОГО ФОНДА РОССИИ:

8-800-1-00000-1

Профилактике экстремизма в молодежной среде – каждодневное внимание

В настоящее время в мире все чаще говорят о проблеме экстремизма. И для этого есть все основания. Никто из нас не застрахован от его проявлений.

Молодежь наиболее подвержена экстремистским проявлениям. Экстремизм становится, как правило, последней ступенью к возникновению терроризма. Противодействие экстремистской деятельности осуществляется по двум направлениям – это профилактика и непосредственное выявление, предупреждение и пресечение экстремистской деятельности.

Экстремизм – крайне опасное явление в жизни любого общества. Оно создает угрозу основам конституционного строя, нарушению конституционных прав и свобод человека и гражданина, подрывает общественную безопасность и государственную целостность Российской Федерации.

Одной из форм проявления экстремизма является распространение фашистской и неонацистской символики.

Экстремизм, как правило, в своей основе имеет определенную идеологию. Признаки экстремизма содержат только такие идеологии, которые основаны на утверждении исключительности, превосходства либо неполноценности человека на почве социальной, расовой, национальной, религиозной или языковой принадлежности или отношения к религии, а также идеи политической, идеологической, расовой, национальной или религиозной ненависти или вражды в отношении какой-либо социальной группы.

Экстремистскими являются действия, связанные со стремлением разрушить, опорочить существующие в настоящее время общественные и государственные институты, права, традиции, ценности. При этом такие действия могут носить насильственный характер, содержать прямые или косвенные призывы к насилию.

В целях профилактики экстремизма в молодежной среде следует различать группировки экстремистской направленности от неформальных молодежных объединений. В неформальных объединениях отсутствует четкое членство, и их принято рассматривать, как формирования, объединяющие в себе молодежь по признаку субкультуры (лат. sub – «под» + культура).

В националистические группировки вовлекаются подростки все более раннего возраста. В отличие от обычных групп подростков, совершающих хулиганские действия или акты вандализма, как правило, с целью «поразвлечься», неформальные экстремистские группировки осуществляют свои противоправные действия для «преодоления всех политических и экономических проблем в стране с целью создания “чисто национального“ государства», так как это, по их представлению, послужит гарантией от любых угроз. При этом следует отметить, что в такие группировки попадает, в основном, молодежь, не занятая какой-либо общественнополезной деятельностью, не посещающая спортивные секции, клубы, иные заведения дополнительного образования. Проблемные семьи в этой среде – редкость. Как правило, это дети, финансово обеспеченные, но ограниченные в общении с родителями в связи с их постоянной занятостью.

За осуществление экстремистской деятельности граждане Российской Федерации, иностранные граждане и лица без гражданства несут: уголовную, административную, гражданско-правовую ответственность в установленном законодательством РФ порядке.

В соответствии с законодательством на территории Российской Федерации запрещаются распространение экстремистских материалов, а также их производство или хранение в целях распространения. Производство, хранение или распространение экстремистских материалов является правонарушением и влечет за собой ответственность.

Пропаганда и публичное демонстрирование нацистской атрибутики или символики, сходных с нацистской атрибутикой или символикой до степени смешения, влечет наложение административного штрафа в размере от 500 до 1 000 рублей с конфискацией нацистской или иной указанной атрибутики или символики либо административный арест на срок до 15 суток с конфискацией нацистской или иной указанной атрибутики или символики.

Публичные призывы к осуществлению экстремистской деятельности наказываются штрафом в размере до 300 тысяч рублей или в размере заработной платы или иного дохода осужденного за период до двух лет, либо арестом на срок от 4 до 6 месяцев, либо лишением свободы на срок до 3 лет.

Действия, направленные на возбуждение ненависти либо вражды, а также на уничтожение достоинства человека, либо группы, либо по признакам пола, расы, национальности, языка, происхождения, отношения к религии, а равно принадлежности к какой-либо социальной группе, совершенные публично или с использованием средств массовой информации, наказываются штрафом в размере от 100 тысяч до 300 тысяч рублей или в размере заработной платы или иного дохода осужденного за период от 1 года до 2 лет, либо лишением права занимать определенные должности или заниматься определенной деятельностью на срок до 3 лет, либо обязательными работами на срок до 180 часов, либо исправительными работами на срок до 1 года, либо лишением свободы на срок до 2 лет.

Приоритет в работе по профилактике экстремизма среди молодежи отводится мерам воспитательного и пропагандистского характера. По сути, всю работу в части взаимодействия молодежи с общественностью можно считать профилактической, так как любое такое мероприятие с привлечением общественности положительно влияет на минимизацию противоправных и экстремистских проявлений.

В связи с этим привлечение молодежи к физическому развитию, формированию здорового образа жизни, к работе военно-патриотической направленности, в частности, организация встреч с ветеранами Великой Отечественной войны и военной службы (ветеранами локальных войн), оказание адресной помощи инвалидам войны и труда, семьям погибших воинов, проведение героико-патриотических акций, организация традиционных мероприятий к празднованию Дня Победы, их освещение в средствах массовой информации в совокупности влияют на формирование толерантного сознания молодежи. При этом следует больше внимания уделять профессионально-деятельностному и социокультурному направлениям. Такую работу проводят краеведческие музеи, кружки художественного творчества. Любовь к родному краю, его культуре и обычаям, интерес к народным традициям, формируют основы патриотичного отношения к своей малой родине и стране в целом. Необходимо проведение круглых столов, конференций, семинаров, различных массовых мероприятий и молодежных акций, способствующих сплочению молодежи на общегражданских позициях по темам: национализм, терроризм, экстремизм, подростковая преступность, наркомания и пьянство.

Все мы живем в одном обществе. Вокруг нас тысячи, нет, даже миллионы, миллиарды людей. У каждого из нас свои интересы, принципы, желания, цели. Каждый из нас выглядит по-разному, по-разному одевается, по-разному разговаривает. Все имеют что-то неповторимое. Прелесть современного мира именно в многообразии. Не все это могут понять и принять. Безусловно, сейчас значимой задачей общества стало объединение различных индивидов в общее и понимающее друг друга человечество. Для того чтобы объединиться всем вместе, нам необходимо проявлять уважение к чуждым для себя вещам, культурам, обычаям, традициям. Мы должны научиться прислушиваться к мнению окружающих и признавать свои ошибки.

Будущее мира за новыми поколениями. Так давайте сделаем, чтоб этот мир был полон тепла и любви. Это отчасти в наших руках! В руках каждого!

Памятка подготовлена антитеррористической группой Заневского городского поселения

ГОРЯЧАЯ ЛИНИЯ ПО ОРГАНИЗАЦИИ МЕДИЦИНСКОЙ ПОМОЩИ

ВЗРОСЛЫМ И ДЕТЯМ, ВЫПИСКЕ РЕЦЕПТОВ И ПОЛУЧЕНИЮ ЛЕКАРСТВЕННЫХ СРЕДСТВ В АПТЕКАХ, КАЧЕСТВУ МЕДИЦИНСКОЙ ПОМОЩИ, ЭТИКЕ И ДЕОНТОЛОГИИ, ОБЕЗБОЛИВАНИЮ и прочему:

8 (812) 456-11-33, 8 (812) 715-00-40

ПАМЯТКА ПО ПРОФИЛАКТИКЕ НАРКОМАНИИ

Согласно последним статистическим данным до одного процента взрослого населения страдает от той или иной формы наркотической зависимости. При этом, по мнению экспертов, данная цифра может быть в несколько раз больше. На подростков школьного возраста приходится до 20 % всех наркоманов. Большая часть наркозависимых – это молодые люди в возрасте до 30 лет.

Самым простым, эффективным и при этом доступным профилактическим методом предупреждения наркомании среди подростков является активная пропагандистская работа с детьми начиная с раннего школьного возраста. За счет проведения таких мероприятий у детей и подростков формируется стойкая негативная ассоциация при упоминании наркотиков.

Наркомания наносит катастрофический ущерб личности. Ложь, предательство, преступления, распад семей, смертельные болезни – все это ее спутники. Порядка 70 % ВИЧ-инфицированных больных получили смертельный вирус вследствие употребления наркотиков. А если взять во внимание тот факт, что средний возраст наркоманов около 30 лет, то есть это люди детородного возраста, то наркомания – угроза выживанию нации.

Важнейшим моментом по-прежнему остается пример родителей. Профилактика наркомании возможна при наличии открытого общения и доверительных отношений в семье. Сегодня в России средний возраст, в котором дети уже пробуют наркотики, – 14 лет. Опросы среди наркоманов выявили безрадостную картину: на вопрос, почему вы не поговорили с родителями о том, что вам предлагают попробовать наркотики, 100 % ребят отвечали, что будет скандал, запретят гулять, запретят дружить и т. п. На вопрос, с кем бы вы посоветовались относительно приема наркотиков, 99 % назвали друзей. Из этого можно сделать вывод, что запретительная, диктаторская тактика в общении и воспитании детей делает для них невозможным получить помощь в семье. Это делает ребенка не защищенным перед соблазнами. Сегодняшний подросток скорее поверит друзьям, чем родителям.

Часто родители сами виноваты в сложившейся ситуации. Они часто совершают ошибку, не уважая мнение ребенка, не прислушиваясь к нему. Если подросток оступился, что-то сделал неправильно, обычно его накажут, а не помогут разобраться и исправить ошибку. К 13-14 годам ребенок уже сформулировал для себя принцип общения с родителями: говорить о своих проблемах как можно меньше, дабы избежать нотаций и наказаний. Но проблемы от этого не решаются, и он идет с ними к друзьям. Поэтому профилактика наркомании должна начинаться с уважения к личности ребенка, с открытого общения и взаимопонимания в семье. Тогда можно рассчитывать на положительный результат.

Основные причины появления наркотической зависимости

Невозможно бороться с болезнью, пока не будет выяснена причина, провоцирующая ее появление. Только после того, как удастся понять, что явилось катализатором появления зависимости, можно начать разрабатывать программу профилактики наркомании среди молодого и взрослого населения.

Чаще всего с наркотиками знакомятся из-за банальной скуки и безделья. В условиях постоянной занятости родителей и безденежья в семье, молодой человек подросткового возраста, вместо посещения спортивной или какой-то творческой секции, начинает бесцельно шататься по улице, где ему предлагают попробовать самые разные вещества.

Вместо поддержания постоянного доверительного контакта между родителями и ребенком, взрослые часто перекладывают всю ответственность на школу или бабушек и дедушек. В таких условиях человек растет и не получает необходимую информацию о том, что наркотики – это настоящее зло, разрушающее здоровье и человеческие жизни.

Без родительского внимания подросток начинает искать контакт с другими людьми, которые с удовольствием угощают незрелое сознание психотропными веществами, чтобы в будущем начать на нем зарабатывать, продавая ему наркотики.

Именно по этим причинам очень важно уделять ребенку внимание, приучать его к тому, что книги, спорт и саморазвитие – это путь к успеху, хорошей жизни и новым положительным впечатлениям.

Способы борьбы с наркозависимостью

Профилактика и лечение общества от наркомании должны быть основаны на достаточно простых принципах, которые необходимо соблюдать в отношении воспитания подрастающего поколения и работы со взрослой частью населения.

В основе профилактических мер должен лежать принцип предоставления подросткам и детям альтернатив наркотикам. В качестве замены психотропных веществ должны выступать всевозможные творческие кружки и спортивные секции.

Что категорически нельзя делать в процессе работы над просвещением населения о вреде и опасности наркотиков:

- запугивать человека. Экспериментально доказано, что подобная тактика нерезультативна;
- намеренно искажать информацию о реальном действии наркотических веществ и последствиях;
- категорически недопустимо предоставлять ложную информацию любого характера. Это связано с тем, что при выявлении факта лжи в дальнейшем у подростка будет сформировано недоверие на психологическом уровне;
- оправдывать употребление наркотиков и романтизировать образ наркомана.

Школьники региона проходят онлайн-диагностику по выбору профессий

Более 7 000 ленинградских школьников приступили к прохождению профориентационных онлайн-диагностик на платформе проекта «Билет в будущее», реализующегося в рамках нацпроекта «Образование».

В личных кабинетах учащимся уже доступны для прохождения две основных диагностики: «Мои профсреды» и «Мои ориентиры». По результатам их прохождения ребятам будут рекомендованы профессиональные среды и области на основе их интересов, установлен уровень готовности к выбору профессии, а также появится видеообзор результатов. Эти этапы позволяют определить основания выбора профессии, выявить персональные особенности обучающегося, познакомить с миром отраслей, профессий и компетенций.

Также каждый школьник, принимающий участие в профориентационном проекте в 2023 году, сможет пройти диагностики на оценку своих способностей: «Социальный интеллект», «Эмоциональный интеллект», «Креативное мышление», «Особенности мышления», «Технический интеллект» и «Вербальный интеллект». Школьники, прошедшие диагностики, смогут уже в ноябре побывать на предприятиях региона с экскурсиями и принять участие в очных профессиональных пробах на базе региональных площадок по более чем 60 профессиональным направлениям и опробовать ту или иную профессию на основе своих интересов, склонностей и способностей.

Кроме этого, учеников ждет еще одна итоговая диагностика, которая должна выявить, насколько выбор профессии является осознанным, а также рефлексивные уроки под руководством педагогов-навигаторов – специалистов общеобразовательных организаций, которые сопровождают участие школьников в проекте и помогают определиться с выбором профессии.

Итогом участия в проекте станет индивидуальный профессионально-образовательный маршрут, который позволит учащимся сделать осознанный выбор будущей профессии.

Справка

Всероссийский проект ранней профессиональной ориентации школьников «Билет в будущее» реализуется с 2018 года в 89 регионах страны и городе Байконуре по поручению Президента РФ Владимира Путина и входит в паспорт федерального проекта «Успех каждого ребенка» национального проекта «Образование». С 2021-го оператором проекта выступает Фонд Гуманитарных Проектов.

За два года участниками проекта «Билет в будущее» стали 4 миллиона школьников и более 50 000 педагогов вошли в пул навигаторов проекта. В сентябре 2023 года на базе «Билета в будущее» Минпросвещения России внедряет во всех российских школах единую модель профориентации обучающихся – профориентационный минимум для школьников 6-11-х классов, включая детей с ОВЗ и инвалидностью. Все школьники России каждый четверг учебного года будут изучать профориентационный курс «Россия – мои горизонты», реализующийся как внеурочная деятельность профориентационного минимума.

Комитет общего и профессионального образования Ленинградской области

Оформить сертификат на бесплатные путешествия школьников поможет портал

Подать заявление на получение сертификатов на бесплатные путешествия для школьников по региону можно через единый портал информационной системы «Современное образование Ленинградской области»: obr.lenreg.ru

Реализация программы бесплатных путешествий для школьников осуществляется в рамках нацпроекта «Туризм и индустрия гостеприимства». Создавать удобные и полезные приложения и сервисы для жизни россиян также помогает нацпроект «Цифровая экономика».

3 800 школьников 5–9-х классов смогут отправиться в путешествие по Ленобласти в этом году. 120 учащихся уже совершают поездки по достопримечательностям, 1 098 собираются в поездку, подписав договор, 409 стали владельцами сертификата.

Туроператоры подготовили 26 экскурсионных программ. Содержание туров составлено по принципу «все включено»: каждая путевка включает трехразовое питание, проживание в гостинице уровня 3*, трансфер, услуги экскурсовода, страховку.

Школьники Ленобласти могут совершить путешествие по историческим местам региона и раскрыть секреты тайных ходов Выборгского замка и шлюзов Шлиссельбурга, легенды Тихвинского монастыря и загадки крепостей Ивангорода и Копорья, а также посетить мастер-классы, викторины и профориентационные мероприятия.

Инструкция по оформлению документа размещена на портале: obr.lenreg.ru/npa

Комитет цифрового развития Ленинградской области

ДИСПЕТЧЕРСКАЯ СЛУЖБА «ЛЕНАВТОДОРА»:

8 (812) 660-46-47

РЕКЛАМА В ГАЗЕТЕ

«Заневский вестник» – от 660 рублей!

С полным прейскурантом вы можете ознакомиться на сайте:

www.zanevkasmi.ru/reklama/

или отсканировав QR-код:

ИЗВЕЩЕНИЕ О ПРОВЕДЕНИИ СОБРАНИЯ О СОГЛАСОВАНИИ МЕСТОПОЛОЖЕНИЯ ГРАНИЦЫ ЗЕМЕЛЬНОГО УЧАСТКА

Кадастровым инженером Афанасьевой Еленой Владимировной, почтовый адрес: 192029, г. Санкт-Петербург, пр. Обуховской Обороны, д. 90, квартира 17: eva89119406875@yandex.ru, тел. +79119406875, номер регистрации в государственном реестре лиц, осуществляющих кадастровую деятельность 9137, выполняются кадастровые работы по уточнению границ земельного участка с кадастровым № 47:07:1004007:529, расположенного по адресу: Ленинградская область, Всеволожский район, д. Хирвости, ул. Бассейная, д. 19.

Заказчиком кадастровых работ является Михайлова Наталья Игоревна.

Собрание по поводу согласования местоположения границ земельных участков состоится по адресу: Ленинградская область Всеволожский район, гп. Янино-1, ул.Новая, д.1В 27 ноября 2023 г. в 10 часов 00 минут. С проектом межевого плана земельного участка можно ознакомиться по адресу: 192236, Санкт-Петербург, ул. Софийская, д. 14, литер А, оф. 317 с 27 октября 2023 г. в рабочие дни с 10 часов 00 минут до 14 часов 00 минут.

Требования о проведении согласования местоположения границ земельных участков на местности и обоснованные возражения о местоположении границ земельных участков после ознакомления с проектом межевого плана принимаются с 27 октября 2023 г. по 26 ноября 2023 г. по адресу: 192236, Санкт-Петербург, ул. Софийская, д. 14, литер А, оф. 317 в рабочие дни с 10 часов 00 минут до 14 часов 00 минут.

Смежные земельные участки, с правообладателями которых требуется согласовать местоположение границ, находятся в кадастровом квартале 47:07:1004006.

При проведении согласования местоположения границ при себе необходимо иметь документ, удостоверяющий личность, а также документы о правах на земельный участок (часть 12 статьи 39, часть 2 статьи 40 Федерального закона от 24 июля 2007 г. N 221-ФЗ «О кадастровой деятельности»)

Информация публикуется на коммерческой основе

ОБЪЯВЛЕНИЕ

о проведении публичных слушаний по проекту решения совета депутатов Заневского городского поселения Всеволожского муниципального района Ленинградской области
«О внесении изменений в Устав Заневского городского поселения Всеволожского муниципального района Ленинградской области»

Совет депутатов Заневского городского поселения Всеволожского муниципального района Ленинградской области объявляет о проведении публичных слушаний по проекту решения совета депутатов Заневского городского поселения Всеволожского муниципального района Ленинградской области «О внесении изменений в Устав Заневского городского поселения Всеволожского муниципального района Ленинградской области».

Публичные слушания состоятся 22 ноября 2023 года в 14 часов 30 минут по адресу: Ленинградская область, Всеволожский район, гп. Янино-1, ул. Шоссейная, д. 46.

Глава муниципального образования В.Е. Кондратьев

ДИСПЕТЧЕРСКАЯ СЛУЖБА «ЛЕНАВТОДОРА»: **8 (812) 251-42-84**

ЕДИНЫЙ ТЕЛЕФОН ДОВЕРИЯ ГУ МЧС РОССИИ ПО ЛЕНИНГРАДСКОЙ ОБЛАСТИ:

8 (812) 579-99-99

ОТКРЫТЫ ВАКАНСИИ В ООО «ТОРГОВО-ПРОМЫШЛЕННАЯ КОМПАНИЯ МКЗ» НА ДОЛЖНОСТИ

ГРУЗЧИКА (ЗАРАБОТНАЯ ПЛАТА – 50 000 РУБ)

КЛАДОВЩИКА (ЗАРАБОТНАЯ ПЛАТА – 55 000 РУБ)

СТАРШЕГО КЛАДОВЩИКА (ЗАРАБОТНАЯ ПЛАТА – 65 000 РУБ)

Обязанности:
- СБОРКА (ГОТОВЫХ БУХТ), ОТМОТКА НА СПЕЦИАЛЬНОМ ОБОРУДОВАНИИ И УПАКОВКА КАБЕЛЬНОЙ ПРОДУКЦИИ СОГЛАСНО РАСХОДНОМУ ОРДЕРУ (НАКЛАДНОЙ);
- ПРИЕМКА И ОТГРУЗКА ТОВАРОВ НА СКЛАДЕ;
- УЧЕТ, РАЗМЕЩЕНИЕ И ХРАНЕНИЕ ТОВАРОВ СОГЛАСНО АДРЕСНОГО ХРАНЕНИЯ;
- РАЗГРУЗОЧНО-ПОГРУЗОЧНЫЕ РАБОТЫ;
- КОНТРОЛЬ И ПОДДЕРЖАНИЕ ПОРЯДКА НА СКЛАДЕ.

Требования:
- ОБУЧАЕМОСТЬ;
- ВНИМАТЕЛЬНОСТЬ;
- ОТВЕТСТВЕННОСТЬ;
- ИСПОЛНИТЕЛЬНОСТЬ;
- АККУРАТНОСТЬ;
- РАБОТА В КОМАНДЕ.

Условия:
- ГРАФИК РАБОТЫ 5/2;
- ОФОРМЛЕНИЕ СОГЛАСНО ТК РФ;
- ВЫПЛАТЫ ДВА РАЗА В МЕСЯЦ (АВАНС И ЗП);
- ОБЕСПЕЧЕНИЕ РАБОЧЕЙ ОДЕЖДОЙ И ОБУВЬЮ;
- СОЗДАНЫ КОМФОРТНЫЕ УСЛОВИЯ ДЛЯ РАБОТЫ И ОТДЫХА (УЮТНАЯ РАЗДЕВАЛКА С ПЕРСОНАЛЬНЫМИ ШКАФАМИ, КОМНАТА ПРИЁМА ПИЩИ, ДУШ, ДВА САНУЗЛА, ПИТЬЕВАЯ ВОДА).

ТЕЛЕФОН ДЛЯ СВЯЗИ: **+7 (931) 706-22-52,** АДРЕС: ЯНИНО-1, УЛ. ШОССЕЙНАЯ 48 «Д»

РЕКЛАМА

Уважаемые жители!

Для вас работает официальный сайт Заневского поселения. На главной странице расположена новостная лента, где представлена информация об общественных, культурных, спортивных событиях нашего муниципального образования, а также о деятельности органов местного самоуправления:

www.zanevkaorg.ru

Фоторепортажи с мероприятий Заневского поселения размещены в разделе «Фотоальбомы» на странице в социальной сети «ВКонтакте»:

https://vk.com/zanevskoegp

Газета «Заневский вестник» № 42 (647)
Учредитель: администрация МО «Заневское городское поселение» Всеволожского муниципального района Ленинградской области.
Издатель: МБУ «Редакция газеты «Заневский вестник» МО «Заневское городское поселение» Всеволожского муниципального района Ленинградской области.
Адрес учредителя, издателя и редакции: 195298, Ленинградская область, Всеволожский район, дер. Заневка, д. 48.

Директор: Е. Ю. Голованова
Главный редактор: Е. С. Фокеева
Дизайн и верстка: А. В. Капри, Л. Н. Петрова

Отпечатано: ООО «Фирма «Курьер», 196105, г. Санкт-Петербург, ул. Благодатная, 63, корп. 6.
Время подписания в печать: по графику – 25.10.2023 г. в 14:00, фактическое – 25.10.2023 г. в 14:00.
Дата выхода: 25.10.2023 г. Номер заказа: 1424.
Тираж: 1 000 экземпляров. Газета распространяется бесплатно.

* Свидетельство ПИ № ТУ 78 - 01946 от 31.10.2016 г., выдано Управлением Федеральной службы по надзору в сфере связи, информационных технологий и массовых коммуникаций по Северо-Западному федеральному округу.

6+